This is a digital copy of a book that was preserved for generations on library shelves before it was carefully scanned by Google as part of a project to make the world's books discoverable online.

It has survived long enough for the copyright to expire and the book to enter the public domain. A public domain book is one that was never subject to copyright or whose legal copyright term has expired. Whether a book is in the public domain may vary country to country. Public domain books are our gateways to the past, representing a wealth of history, culture and knowledge that's often difficult to discover.

Marks, notations and other marginalia present in the original volume will appear in this file - a reminder of this book's long journey from the publisher to a library and finally to you.

Usage guidelines

Google is proud to partner with libraries to digitize public domain materials and make them widely accessible. Public domain books belong to the public and we are merely their custodians. Nevertheless, this work is expensive, so in order to keep providing this resource, we have taken steps to prevent abuse by commercial parties, including placing technical restrictions on automated querying.

We also ask that you:

+ *Make non-commercial use of the files* We designed Google Book Search for use by individuals, and we request that you use these files for personal, non-commercial purposes.

+ *Refrain from automated querying* Do not send automated queries of any sort to Google's system: If you are conducting research on machine translation, optical character recognition or other areas where access to a large amount of text is helpful, please contact us. We encourage the use of public domain materials for these purposes and may be able to help.

+ *Maintain attribution* The Google "watermark" you see on each file is essential for informing people about this project and helping them find additional materials through Google Book Search. Please do not remove it.

+ *Keep it legal* Whatever your use, remember that you are responsible for ensuring that what you are doing is legal. Do not assume that just because we believe a book is in the public domain for users in the United States, that the work is also in the public domain for users in other countries. Whether a book is still in copyright varies from country to country, and we can't offer guidance on whether any specific use of any specific book is allowed. Please do not assume that a book's appearance in Google Book Search means it can be used in any manner anywhere in the world. Copyright infringement liability can be quite severe.

About Google Book Search

Google's mission is to organize the world's information and to make it universally accessible and useful. Google Book Search helps readers discover the world's books while helping authors and publishers reach new audiences. You can search through the full text of this book on the web at `http://books.google.com/`

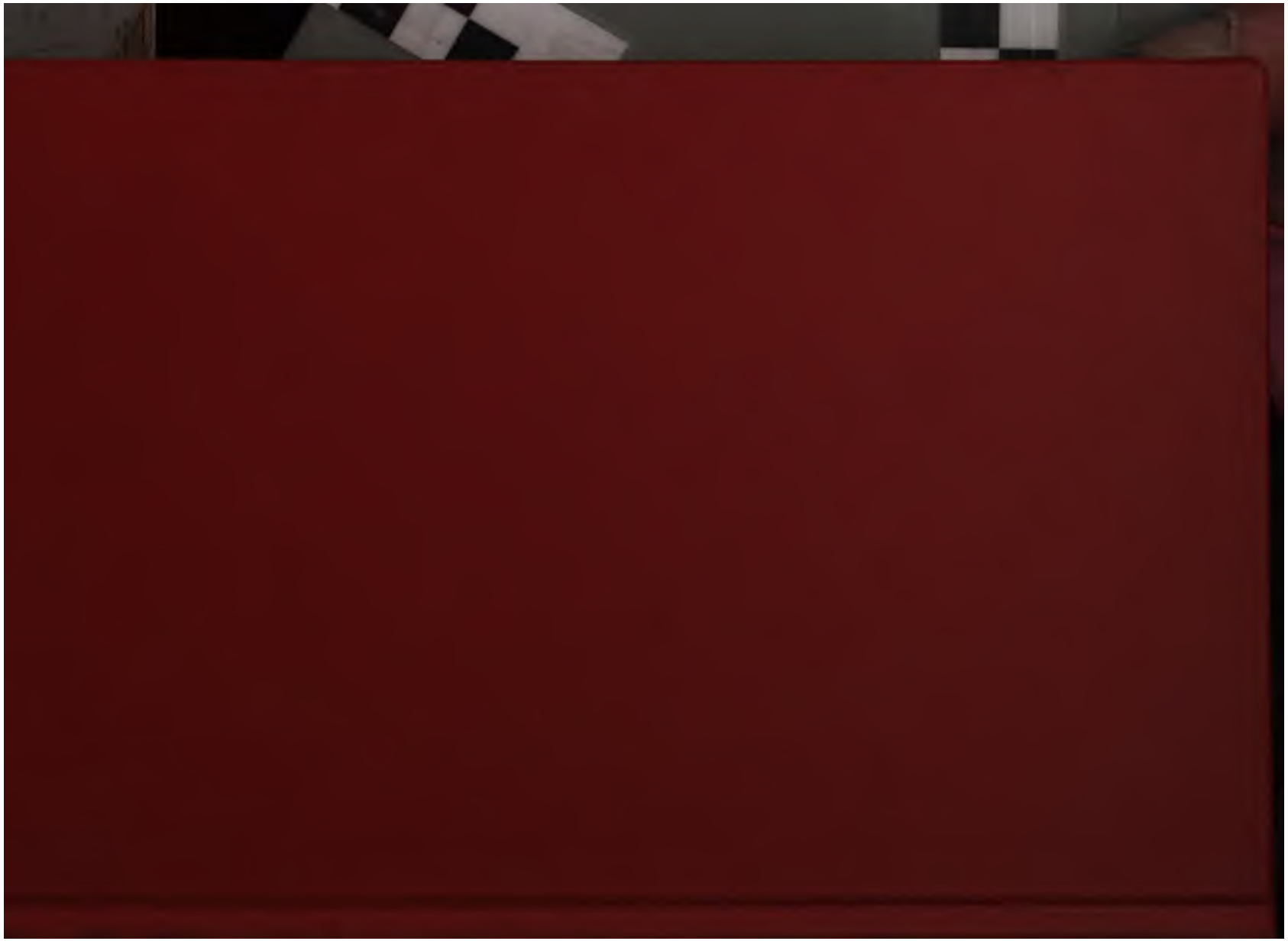

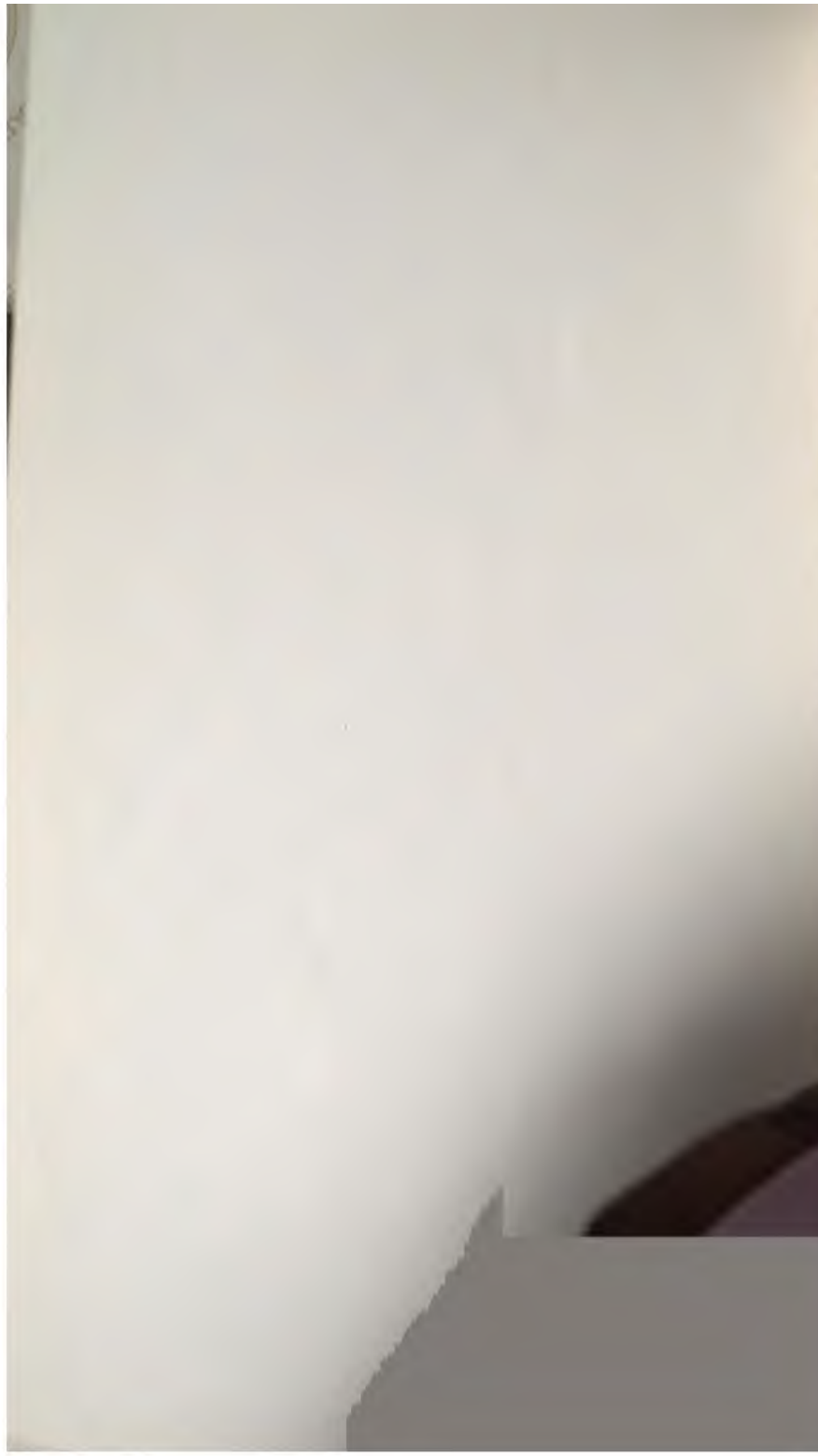

STANFORD UNIV.
LIBRARIES
STACKS
OCT 2 1970

CODEX DIPLOM. HUNGARICUS ANDEGAVENSIS.

ANJOU-KORI OKMÁNYTÁR.

A MAGYAR TUD. AKADÉMIA

TÖRTÉNELMI BIZOTTSÁGA MEGBÍZÁSÁBÓL

NAGY IMRE

HARMADIK KÖTET.

(1333—1339.)

BUDAPEST.

A M. TUD. AKADÉMIA KÖNYVKIADÓ-HIVATALA.

(Az Akadémia épületében.)

1883

A MAGYAR TUDOMÁNYOS AKADÉMIA

TÖRTÉNELMI BIZOTTSÁGÁNAK KIADÁS

kaphatók saját könyvkiadó-hivatalában (Akadém. épületben) és minden könyv

---

NJOUKORI OKMÁNYTÁR, Szerkesztette Nagy Imre. I. kötet (1301—132 2 frt 60 kr. II. köt. (1322—1332). Ára 2 frt 60 kr.

SZÖRÉNYI BÁNSÁG és Szörény vármegye története. Irta Pesty Frigyes. kötetben. 1878. I. 482. lap. II. 579. lap. III. 420. lap. Ára 7 frt.

ELTŰNT VÁRMEGYÉK. Irta Pesty Frigyes. 2 kötetben. Ára 5 frt.

CSKAY LÁSZLÓ. II. Rákóczi F. fejedelem dandárnoka és a felső-magyarországi ratok 1705—1710. Irta Thaly Kálmán. 1886. Ára 3 frt 60 kr.

KÖZOKTATÁS TÖRTÉNETE Magyarországon a XVIII. században. Irta M Álndár. 1881. 2 kötetben. Ára 8 frt.

RCHIVUM RÁKOCZIANUM. II. Rákóczi Ferencz levéltára, bel- és külföldi rakból bővítve. I. Oszt. Had- és belügy, szerkeszti Thaly Kálmán. I. köt. Ferencz fejedelem Levéleskönyvei, levéltárának egykorú lajstromaival 17 XXVIII és 689 l. — II. 1707—9. XXVIII és 656 l. — III. 1710—12. X és Pest 1873—4. Mindenik kötet ára 2 frt. — IV—VII. kötet. Gróf Bercsényi levelei Rákóczi fejedelemhez I—IV. köt. 1704—1712. Közli Thaly K. Ára

— II. Oszt. Diplomatia I. II. és III. köt. Angol diplomatiai iratok, levéltárakból közli Simonyi Ernő. Pest 1871—77. 659, 675, 496 l. Egy-egy

Rákóczi Ferencz Önéletrajza és »Egy keresztény fejedelem áhítatos munkája. Budapest, 1876. VIII, 589 l. Ára 3 frt.

ÖRÖK-MAGYARKORI TÖRTÉNELMI EMLÉKEK. Első osztály. I. II. kö mánytár a hódoltság történetéhez Magyarországon. Szilády Áron és lágyi Sándortól. I. II. köt. 1863. XXX és 458 és 480 l. 4 frt.

— — III—IX. köt. 1868—73. Török-magyar-kori Állam-Okmá szerk. és jegyzetekkel ellátták, Szilády Áron és Szilágyi Sán I.—VII. k. 1869—73. mindenik kötet 2 frt.

A kilencz kötet együtt megrendelve 15 frt.

AGYAR TÖRTÉNELMI TÁR. A történelmi kútfők ismeretének előmozdítására. keszti Toldy Ferencz I—XXV. kötet. 1855—1875. 8-rét. Ára a 25 kötetnek e véve 72 frt. Egyenként egy-egy kötet ára 80 kr., kivéve a XX., XXI. és XXV egy-egynek ára 1 frt 50 kr., a XXII—XXIV. köt. egy-egynek ára 1 frt 50 kr.

AGYAR LEVELES TÁR. I. köt.: Négyszáz magyar levél 1504—1560. Sz Ágostontól. XX. és 40 l. kilencz kőlevéltanulmányos táblával 1 frt 20

Második kötet. Magyar hölgyek levelei. 400 darab 1515—1709. Közli D Farkas. XVI és 464 l. Ára 2 frt.

JÉR GYÖRGY MAGYARORSZÁGI OKMÁNYTÁRÁNAK betűrendű tárgymu Czinár Mórtól. XVI és 540 l. 2 frt.

MUTATÓ Fejér György Okmánytárához. Knauz Nándor által. 45 l. 20 kr.

NYADIAK KORA MAGYARORSZÁGON Gr. Teleki Józseftől. I—V., és X.—XII. köt. Mindenik kötet ára 3 frt 50. kr. — (VI. köt. 2. része sajtó a

AUDER GYULA. Wesselényi Ferencz nádor és társai összeesküvése 1664—1671 kötetben. 1876. Kis 8-rét. I. Köt. X és 419 lap. — II. köt. 480 lap. Ára 5 frt

AGYARORSZÁG HELYRAJZI TÖRTÉNETE. Főtekintettel az egyházi intézet vagyis a nevezetesebb városok, helységek s azokban létezett egyházi inté püspök-megyék szerint rendezve. Rupp Jakabtól. 3 kötetben Ára 3 ft

DA-PEST és környékének helyrajzi története. Pest 1868. 306 l. 80 kr.

TRES ET DOCUMENTS pour servir à l'histoire de l'alliance de George Rákó Prince de Transylvanie, avec les Français et les Suédois dans la guerre de T ans publiés par A. Szilágyi. 1874. In 8. VI. 461 pag. 3 frt 60 kr.

THLEN GÁBOR fejedelem kiadatlan levelei. Kiadta Szilágyi Sándor. XIV és Ára 2 frt 40 kr.

ANJOUKORI OKMÁNYTÁR.

HARMADIK KÖTET.

(1333—1339.)

MONUMENTA HUNGARIAE HISTORICA.

MAGYAR

TÖRTÉNELMI EMLÉKEK.

KIADJA

A MAGYAR TUDOMÁNYOS AKADÉMIA

TÖRTÉNELMI BIZOTTSÁGA.

ELSŐ OSZTÁLY.

OKMÁNYTÁRAK.

BUDAPEST.
A M. TUD. AKADÉMIA KÖNYVKIADÓ-HIVATALA.
(Az Akadémia épületében.)
1883.

CODEX DIPLOM. HUNGARICUS ANDEGAVENSIS.

ANJOUKORI
OKMÁNYTÁR.

A MAGYAR TUD. AKADÉMIA

TÖRTÉNELMI BIZOTTSÁGA MEGBIZÁSÁBÓL

SZERKESZTETTE

NAGY IMRE

M. AKAD. LEV. TAG.

HARMADIK KÖTET.

(1333—1339.)

BUDAPEST.

A M. TUD. AKADÉMIA KÖNYVKIADÓ-HIVATALA.

(Az Akadémia épületében.)

1883.

DB932
M63
suppl.
v.3

Budapest, 1883. Az Athenaeum r. társ. könyvnyomdája.

I. Károly király uralkodásának utolsó tiz évéből, az 1333-ik évvel kezdve egész az 1339-ik évig, tehát hét évről közlünk e kötetben okleveleket.

A XIV-ik század első két tizedében hazánkat dúlt belviszály lecsendesültével, a harmadik tizedben, Károly király a belkormányzat rendezéséhez s hatalmának a külföld irányában való megerősítéséhez már hozzáfoghatott, úgy hogy a negyedik tizedben, melyről az ezen kötetben közlött oklevelek szólnak, hazánkat a belbékében jólétnek örvendve, s a szomszéd államokkal való érintkezésben megerősödve találjuk; a többek között felemlíti több oklevél a királynak az osztrákokkal 1336-ban folyt sikeres hadjáratát és az 1337-ik év őszén újabb hadikészülődését (l. 276. sz. a.)

Az országos belügyek élén Drugeth Villermus nádor, az Aba-nemzetségből való Demeter tárnok, Nagymartonyi Pál országbíró, Tamás erdélyi vajda s az Ákos nemzetségből származott Mikch slavoniai bán állottak, kiknek beható tevékenységéről és alapos igazságszolgáltatásáról kötetünk számos adatot tartalmaz.

Az oklevelek közlésénél megtartottuk a második kötetben az Akadémia Történelmi Bizottsága által meghatározott rendszert, s habár ez által a szöveg rövidítésével több tért nyertünk, mégis ezen évtizedről sokkal több érdekes és hosszabb szövegű oklevél állván rendelkezésünkre, az 1339-ik évnél tovább nem haladhattunk.

E kötetben ismét az Országos Levéltár szolgált fő kútforrásul; — az *innét közölt* oklevelek száma 249.,

ezután a N. Muzeum szolgáltatott legtöbbet; ennek saját könyvtára 24. drb, az egyes családok ugyanott őrzött levéltárai, és pedig a Kállay családé 53., a gróf Forgács családé 11., a Máriássy család letéteménye 7., a sóvári Soós családé 6., a Hamvay családé 5., a Dancs és báró Jeszenák családoké egy-egy darab, továbbá a pannonhalmi főapátság levéltára 12., az erdélyi muzeum könyvtára 9., a báró Révay család levéltára 6., a m. t. akadémia könyvtára 4., a gróf Bethlen, gróf Festetics, Görgey és Szikszay családok levéltárai két-két darab, végre a bődi Balogh, Bárczay, herczeg Batthyányi, Csicseri, Derzsenyei, gróf Erdődy, gróf Eszterházy, Fehérpataky, Kisfaludy, Simonyi, Zerdahelyi családok, és Rima-Szombat város levéltára egy-egy darab oklevéllel gazdagíták kötetünket.

Midőn ezért ezen magánlevéltárak tulajdonosainak ismételt köszönetemet kifejezném, egyszersmind Nagy Gyula úrnak szíves közreműködéséért és Kovács Nándor úrnak számos oklevél lemásolásával tanusított buzgalmáért, valamint Beliczay Jónás, Kammerer Ernő, Komáromy András, Óváry Lipót, Pesty Frigyes, Szabó Károly, Stachovics Remig és Tagányi Károly uraknak pontos másolataik átengedéséért forró hálámat nyilvánítom.

Az Okmánytár folytatására a Történelmi Bizottságtól további megbízást nyervén, a negyedik kötet legközelebb szintén nyomtatás alá kerül.

NAGY IMRE

akad. lev. tag.

1.

1333. Visegrád, jan. 9. I. Károly király Bodrog és Valkó vármegyékben fekvő két birtokot Tamás-csókaköi várnagynak adományoz.

Nos Karolus.. rex Hungarie.. significamus.. quod magister Thomas filius Petri magni castellanus de Chokakw.. sue..fidelitatis servicia nobis..impensa..proponens..quasdam possessiones Pauli filii Simonis et Michaelis filii Gregorii hominum sicut dixit heredum solacio destitutorum et ex eo ad nostram collacionem devolutas, Chentey in Bodrug et Pordan vocatas in Wolkow comitatibus existentes, a nobis sibi dari.. postulavit. Nos..attendentes..fidelia servicia que per ipsum magistrum Thomam celsitudini nostre..exhibuisse scimus.. prescriptas possessiones Chentey et Pordan nominatas cum omnibus utilitatibus et pertinenciis universis..sub eisdem metis.. quibus per priores possessores habite extiterunt..ipsi magistro Thome et..suis heręditus..donavimus et contulimus perpetuo possidendas..Datum in Wyssegrad, sabbato proximo post octavas Strennarum, anno domini M° CCC° XXX^mo tercio.

Hátlapján a nagy felségi pecsét nyomaival; eredetije a N. Muzeum ban. a gr. Forgács cs. ltban.

2.

1333. Visegrád, jan. 13. Demeter kir. tárnokmester és Trencsén vármegye főispánja a Trencsén várához tartozott Arlouch nevü földtér egy részét, melyet a király hütlenei elfoglaltak, Mikolai Andrásnak visszaítéli.

Nos Demetrius magister tawarnicorum.. Karoli.. regis Hungarie et comes Trinciniensis..significamus..quod Andreas filius Petri de *Mykola..exhibuit* nobis quoddam privilegium

domini Bele..regis Hungarie, quibus quidem literis privilegialibus visis et perlectis expresse vidimus contineri, quod idem rex Bela unam terram de terra Arlouch vocata exceptam ad duo aratra sufficientem certis metis et terminis separatam ad castrum suum Trinciniense pertinentem comiti Baas avo eiusdem Andree pro suis multiphariis..meritis..contulisset.. et quod ipsam terre particulam multis retroactis temporibus.. infideles dicti domini regis occupantes detinuissent.. ea propter petebat a nobis Andreas prenotatus..ut ipsam terre particulam..sibi pleno iure, salutem dicti domini nostri regis affectantes, redderemus. Nos siquidem..viso tenore ipsius privilegii dictam particulam terre tum ob salutem ipsius domini nostri regis, tum eciam ob favorem iuris et iusticie, eidem Andree et suis successoribus auctoritate domini nostri regis reddidimus..pleno iure..perpetuo possidendam, ac per Johannem filium Ipoliti famulum nostrum ipsum Andream filium Petri in corporalem possessionem dicte particule terre fecimus introduci. Datum in Wyssegrad, in octavis Epiphaniarum domini, anno eiusdem M° CCC° XXX^mo tercio.

I. Károly királynak ugyancsak 1333-ban Visegrádon, in crastino octavarum predictarum (Epiphanie) kelt megerősítő átiratából, melynek eredetije a N. Muzeumban, a gr. Forgács cs. ltban.

3.

1333. Visegrád, jan. 22. Drugeth Villermus albírája, Lukács fiának Lukácsnak Csetneki László elleni ügyét elhalasztja.

Nos comes Nicolaus viceiudex magistri Wyllermi damus pro memoria, quod causam quam Lukacius filius Lucacii personaliter astans contra magistrum Ladislaum filium Benedicti de Cythnek iuxta continenciam priorum literarum nostrarum memorialium in quindenis residencie exercitus domini regis videlicet in quindenis diei Stremarum celebrati habebat coram nobis super exhibicione instrumenti, eandem causam ipsis quindenis occurrentibus partibusque coram nobis comparentibus antes admisimus, quod quia idem magister Ladislaus instrumenta divisionis exhibere nequierit eo quod tribus suis in accione ipsius instrumenti adherat, exhi-

bicionem predicti instrumenti ad octavas Passce domini nunc venturas prorogamus tali modo, quod dicta instrumenta quibus mediantibus avus Lukacii supradicti ab avo eiusdem Ladislai in divisione fuissent separati, aliqua occasione non obstante teneantur exhibere coram nobis, et hoc nec per literas domini regis vel regine aut baronum vel alio aliquomodo possit prorogare, et ante exhibicionem instrumenti de tribus marcis iudicii predictus Ladislaus teneretur expedire. Datum in Wyssegrad, octavo die termini prenotati, anno domini M° CCC° XXX^mo tercio.

Zárlatán pecsét töredékeivel ; eredetije az ország. lt. kincst. oszt. N. R. A. 1535. 59. dipl. ltr. 2767. Közli : Kovács Nándor.

4.

1333. Visegrád, jan. 23. Pál országbíró az Ungh vármegyei Thassala és Pálócz nevü birtokok közt fekvő birtok meghatárolása és megbecsülése végett az egri káptalant kiküldi.

..capitulo ecclesie Agriensis comes Paulus iudex curie domini regis.. noverit vestre discrecionis amicicia quod cum iuxta continenciam priorum literarum nostrarum.. Petrus filius Synka ut actor in expedicionem cuiusdam particule possessionis in vicinitate possessionum Rebneche et Sospatak vocatarum existentis quam procurator suus ad possessionem suam Tassala vocatam ..pertinere allegarat, in facto eiusdem possessionis Tassala in comitatu de Vngh existentis, item Peteu dictus Thuz et Matheus filii Petri de Panky in facto predicte particule possessionis quam Sebastianus legitimus procurator eorumdem ad ipsos.. attinere proposuerat, instrumenta confecta in octavis Nativitatis beati Johannis Baptiste nunc proxime transactis contra se se exhibere debuissent coram nobis, ipsaque instrumentalis exhibicio ob regie magnitudinis edictum ad quindenas residencie exercitus regii fuisset prorogata, ipsis quindenis residencie exercitus regii advenientibus in quindenis Strennarum celebratis Herricus serviens et legitimus procurator predicti Petri filii Synka pro eodem domino suo cum procuratoriis litteris capituli Scepsiensis ad nostram accedens presenciam quoddam privile-

gium dicti domini nostri regis nobis presentavit, cuius series predictam possessionem Tassala propter fidelitates et strenuos dicti magistri Synka actus eidem magistro Synka et suis heredibus cum suis universis utilitatibus contulisse et demum huiusmodi donacione eidem Petro memoratum dominum nostrum regem confirmasse decantabat; in cuius contrarium Johannes filius Urbanus cum procuratoriis literis conventus de Lelez pro eisdem magistris Peteu et Matheo consurgens quasdam literas vestras seriem privilegii dicti domini nostri regis continentes demonstravit, in quibus continebatur quod ipsi regalis magnitudinis celsitudo quandam possessionem Palouch vocatam cum pertinenciis suis in comitatu de Ungh habita predictis Peteu dicto Thuz et Matheo filiis Petri pro suis meritoriis obsequiis perpetuo contulisset; cuius tenore percepto idem Johannes predictam terre particulam litigiosam intra metas predicte possessionis Palouch asseruit adiacere, unde quia mete et metales limitaciones predictarum possessionum in nullius predictorum instrumentorum tenore continebantur ex eo homines regie magnitudinis et vestrum testimonium ad iteratam reambulacionem predicte particule possessionis litigiose necessarie debeant destinari, ideo amiciciam vestram petimus per presentes quatenus vestrum mittatis hominem pro testimonio fidedignum.. in cuius presencia Peteu filius Petri vel Petrus filius Mark quorum unum dictus Petrus filius Synka item Gregorius filius Dyonisii vel Paulus filius Johannis quorum similiter unum predicti Peteu dictus Thuz et Matheus filii Petri aliis absentibus pro hominibus domini regis adducere debent, in octavis beati Georgii martiris nunc venturis ad facies predictarum possessionum Tassala et Palouch vocatarum legitimis vicinorum..convocacionibus factis presentibus partibus.. accedant et easdem tam iuxta antiquas metas quam iuxta ostensionem eorumdem vicinorum et commetaneorum reambulent reambulandoque novis metis iuxta veteres erectis ubi necesse foret ab invicem separent et distingvant, relinquantque possessionem cuiuslibet partis perpetuo possidere, si per aliquam parcium vel alios in aliqua particula non fieret contradictum, contradictoresque alii si qui fierent iidem homines regii contra ipsum Petrum ad octavum diem in presenciam

citent regie maiestatis.. particulam vero per quempiam prohibitam iidem homines regii signis pro metis positis consignare regalique mensura mensurando.. debeant estimare.. Datum in Wysagrad, nono die termini prenotati, anno domini M. CCC. XXX. tercio.

Zárlatán pecsét nyomaival; eredetije a N. Muzeumban, a Soóvári Soós család ltárában.

5.

1333. Visegrád, febr. 2. Pál országbíró előtt Salamon fiai Boztehi László fiával a köztük fönforgott peres ügyben kiegyeznek.

Nos comes Paulus iudex curie domini regis memorie commendamus, quod Paulo filio Salamonis pro se personaliter pro Johanne vero et Gregorio filiis eiusdem Salamonis fratribus suis cum sufficientibus procuratoriis literis capituli ecclesie Budensis ab una parte, et Petro filio Ladizlai de Bozteh personaliter ab altera coram nobis constitutis propositum extitit . . per eosdem . . quod ipsi . . super omnibus causis . . et quibuslibet maleficiorum generibus, exceptis factis possessionariis inter ipsos quovismodo usque nunc illatis . . ac iudicialibus seu obligacionum gravaminibus per ipsum Petrum filium Ladislai contra eosdem filios Salamonis in se quovismodo usque nunc aggregatis, volentes se mutua et sincera dilectione utpote pacis alumni corda conciliantes turbata amplexari, taliter concordassent et concordarunt ex nostra permissione coram nobis, quod idem Petrus filius Ladislai viginti marcas ad numerum Budensem in duobus terminis, scilicet decem marcas partim in denariis et partim in estimacione condigna in die Cinerum et iterum decem marcas in promtis denariis in octavis festi Pasce domini nunc successive affuturis in presencia dicti capituli Budensis eisdem filiis Salamonis solvere teneretur, penam quinquaginta marcarum absque iudiciaria porcione incurreret si quemlibet dictorum duorum terminorum in solvendo preteriret, preterea si magister Gekmynus castellanus castri Veteris Budensis sola sua persona in predicto die Cinerum in presencia eiusdem capituli Budensis super eo quod ipse per Paulum dictum de

Wach, Michaelem filium Pauli et Petrum dictum Beseneu, memoratos Paulum Johannem et Gregorium filios Salamonis ac Petrum filium predicti Johannis filii Salamonis pro facto et favore pretacti Petri filii Ladislai ad presenciam Johannis Drugeth palatini domini sui citari non fecerit, sacramentum prestaret, tunc ipsa lis et materia quescionis per ipsos Paulum dictum de Wach, Michaelem filium Pauli et Petrum dictum Beseneu contra ipsos filios Salamonis et Petrum filium Johannis mota ventilaretur inter ipsos moderamine iuris congruente, alioquin ipse Petrus filius Ladislai eosdem filios Salamonis et Petrum filium Johannis ab eadem lite expedire teneretur.. Datum in Wissegrad. in festo Purificacionis beate virginis, anno domini M° CCC° XXXmo tercio.

Hátlapján pecsét nyomaival: eredetije az orsz. lt. kincst. oszt. N. R. A. 603. 51. dipl. ltr. 2770. Közli: Kovács N.

6.

1333. Visegrád, febr. 8. I. Károly király előtt Tamás csókaköi és gesztesi várnagy mind azokat, kik Csente nevü Bodrog vármegyei birtokban birtok részeiket elidegeníteni szándékoznak, tilalmazza.

Nos Karolus.. rex Hungarie damus pro memoria, quod magister Thomas filius Petri castellanus de Chokakw et de Geztws.. familiaris noster coram nobis.. dixit.. protestando, quod quidam vicini et commetanei possessionis sue Chente nominate in comitatu de Budrug existentis porcionarias possessiones ipsorum in dicta possessione Chente si quas habere (így) in preiudicium iuris ipsius magistri Thome intenderent aliis alienare; unde idem magister Thomas quoslibet si qui porcionem aliqualem seu porciones in ipsa possessione haberent, specialiter Johannem filium Petri, et ipsas aliis vendere, impignorare et alio quovis titulo alienacionis vellent alienare, alienatores et receptores ab alienacione et recepcione earumdem, specialiter Iaelem filium Demetrii, faciendo protestacionem prohibuit nobis, ita quod manus aliena in preiudicium dicti magiome ad memoratam possessionem Chente vel eius par-

ticulas porrigi non valeat quomodolibet in futurum. Datum in Wyssegrad, feria secunda proxima ante festum beate Scolastice virginis, anno domini M° CCC° XXX^mo tercio.

Zárlatán pecsét nyomaival; eredetije a N. Muzeumban, a gr. Forgács cs. ltban.

7.

1333. Visegrád, febr. 9. Pál országbíró a Komárom vármegye Vosy Sydou fiait Sitkei Lökös részére birságolja.

Nos comes Paulus iudex curie domini regis damus pro memoria, quod Leukus filius Laurencii de Sythke personaliter a feria quarta proxima post festum Purificacionis virginis gloriose sex diebus continuis contra Alexandrum et Johannem filios Michaelis dicti Sydou de Wosy de comitatu Kamarumiensi stetit in termino coram nobis, qui .. non venerunt nec miserunt, unde eosdem in iudiciis decrevimus convictos extitisse. . Datum in Vissegrad, septimo die termini prenotati, anno domini M° CCC° XXX° tercio.

Zárlatán pecsét nyomaival; eredetije a N. Muzeumban.

8.

1333. Gömör, mart. 8. A gömöri alesperes előtt Csetneki Benedek, az ősei által alapított pelsöczi egyházban elhelyezett Benedek szerzetesnek Bebek Domokos fia István által történt eltávolítása ellen tiltakozik.

Nos Egidius sacerdos de Gumur vicearchidiaconus de eodem damus pro memoria, quod magister Ladislaus filius Benedicti de Chitnuk in nostri presencia personaliter constitutus oraculo vive vocis fassus et protestatus est, quod ecclesia beati Georgii martiris de Pluseuch que a predecessoribus eorum esset constructa seu fundata, in qua omnes qui in linea consangvineitatis eis connexi fuerant postquam ab hac luce viam universe carnis fuerunt ingressi sunt humati et sepulti, quia loco sepulture communi eadem esset eis electa, ea propter ob salutem anime parentum nec non ipsorum prefatus magi-

ster Ladislaus cum aliis suis fratribus in commodum et honorem predicte ecclesie unam villam nomine Vydteluke hereditariam ipsorum a se ipsis fructus ipsius ville penitus alienando eidem ecclesie dudum dedissent pacifice perpetualiter possidendam; cum eciam dicta ecclesia rectore presbiterali quandocunque quovismodo fuisset destituta, communi consensu fratrum psorum et ipsius presbiterum ad regendum predictam ecclesiam semper collocassent, nunc vero Benedictum sacerdotem virum idoneum moribus et vita redimitum ab eisdem in curam animarum diligenter ad nominatam ecclesiam assumtum magister Stephanus filius Dominici dicti Bebek non suis meritis exigentibus a memorata ecclesia in preiudicium aliorum patronorum clavem ab eodem auferendo exclusit et alium sacerdotem absque aliis patronis prefate ecclesie assumsit; qua de re nominatus magister Ladislaus a percepcione fructuum possessionis ipsius ecclesie et imposicione seu collacione alterius sacerdotis ad eandem ecclesiam ipsum magistrum Stephanum inhibuit coram nobis. Datum in villa Gumur, feria secunda proxima post dominicam Oculi, anno domini M° CCC° XXX° tercio.

Zárlatán pecsét nyomaival; eredetije az orsz. ltr. kincst. oszt. N. R. A. 1535. 56. dipl. lt. 2774. Közli: Kovács N.

9.

1333. mart. 8. Gömör vármegye alispánja és bírótársai bizonyítják, hogy János fia Miklós a neki megítélt esküt letette.

Nos magister Mese vice magistri Villermi comes et quatuor iudices nobilium de comitatu Gumuriensi damus pro memoria, quod cum iuxta continenciam priorum literarum nostrarum feria secunda proxima post dominicam Oculi Nicolaus filius Nicolai contra Johannem dictum Koka vicesimo se quinto sacramentum prestare coram nobis debuisset super eo, quod ad villam ipsius Johannis Boroznuk vocatam potencialiter non accesserit nec ipsam villam destruxerit nec res suas quadraginta as valentes abstulerit nec ipsum captivaverit.. ipso terurrente idem Nicolaus cum suis coniuratoribus super

premissis articulis prestitit coram nobis et est expeditus. Datum in termino prenotato, anno domini M° CCC^mo XXX^mo tercio.

Hátlapján pecsét nyomaival; eredetije a N. Muzeumban a Hamvay cs. ltárában.

10.

1333. mart. 12. A váradi káptalan előtt Csaholyi János, Tamás fia János eljárása ellen, ki a váradi convent által hamis okleveleket szokott az ő kárára újra kiadatni, tiltakozik.

Nos capitulum ecclesie Varadiensis damus pro memoria, quod Stephanus filius Omodei serviens Johannis filii Petri de Chahal accedens ad nostram presenciam pro eodem domino suo.. protestatus extitit..quod Johannes filius Thome consvevisset literas falsarias et dolose falso sigillo impressas que in sigillo fracturam continerent, ad conventum sancti Stephani prothomartiris de promontorio Varadiensi persepe deferre, ut easdem sigillo predicti conventus renovarent.. unde faciendo protestacionem prohibuit omnes literas quas idem Johannes filius Thome in quacunque ecclesia sub titulo literarum in sigillis fracturam seu lesionem continencium contra eundem dominum suum in gravamen ipsius faceret renovari quoquomodo. Datum quinta feria proxima ante dominicam Letare, anno domini M° CCC° XXX^mo tercio.

Zárlatán monyoró alakú pecsét töredékeivel; eredetije az Erd. Muzeum kézirattárában. Jos. Com. Kemény. Diplom. Autogr. Tom. I. Közli: Szabó Károly.

sacerdos de eadem Barcha, pro Stephano Simon de eade comparuerunt ut debebant, predictus vero Stephanus nec veni nec misit. Datum in Perwen, feria quarta post dominicam Le tare, anno domini M° CCC° XXX° tercio.

Zárlatán pecsét maradványaival; eredetije a N. Múzeumban a Mi riássy cs. letéteményében.

14.

1333. Visegrád, mart. 19. I. Károly király Gömör vármegy alispánját attól, hogy Kun Miklóstól ennek erdói birtokán eg oly birságot mely már elengedtetett, beszedjen, letiltja.

Karolus..rex..vicecomiti et iudicibus nobilium de comi tatu Gumuriensi ac Gregorio filio Mar (.....) ditorun magnifici viri Johannis Drugeth palatini et iudicis comanorun in eodem co(mitatu salutem) et graciam. Nunciavit nobis Ni colaus dictus Kwn fidelis noster, quod pro iudicio in quo iden coram magnifico viro Johanne palatino quitus extiterat et iden Johannes palatinus ipsum iudicium seu iudiciale gravamer Dominico dicto Bubek fratri suo pro suis fidelibus servicii mediantibus literis suis relaxaverat, super cuius relaxacion eciam literas eiusdem palatini clausas nobis exhibuerunt, nun vos in possessione sua Ardou vocata descendissetis et ipsun iudicium exigere velletis; cum igitur illud quod indultum e relaxatum est exegi non debeat. volumus et fidelitati vestr firmiter precipiendo damus in mandatis, quatenus predictun iudicium seu iudiciale gravamen quod idem Johannes palatinu mediantibus literis suis relaxavit, exigere non presummatis, se eodem modo prout idem Johannes palatinus relaxavit et vo relaxare debeatis et de eadem possessione sine damno ipsiu exeatis, aliud facere non audentes. Datum in Wysegrad, feria sexta proxima ante dominicam Judica, anno domini M° CCC XXX^mo tercio.

Hátlapján pecsét nyomaival; eredetije az orsz. ltár kincst. oszt N. R. A. 1555. 57. dipl. ltr. 2776. Közli: Kovács N.

15.

1333. Kálló, mart. 27. Szabolcs vármegye alispánja és bírótársai bizonyítják, hogy Dersfi László és Banki Péter billai és szölösi birtokaikból Mihály fiát Lászlót és Lengyel Jánost nagy-semjéni jobbágyaikkal együtt kizárták.

Nos magister Michael filius Michaelis gerens vices magistrorum Jakobi et Pauli comitum de Zoboch et quatuor iudices de eodem damus pro memoria, quod magister Ladizlaus filius Ders cum homine nostro per nos dato videlicet cum Petro nobile de Bank, magistrum Ladizlaum filium Michaelis et Johannem dictum Lengel unacum suis iobagionibus de Nogsemian et equacia ipsorum a suis possessionibus videlicet de media parte Billya et Zewleus et de Filyp taliter vocatas fecisset impedire, ab omnibus utilitatibus pertinentibus ad predictas villas ab ac (így) racione ut ulterius utere seu vivere non deberent nec presummerent. Datum in villa Kallow, sabbato proximo ante dominicam Ramispalmarum, anno domini M° CCC° XXX^mo tercio.

Zárlatán három pecsét töredékeivel; eredetije az orsz. ltár. kincst. oszt. 1535. 58. dipl. ltr. 2778. Közli: Kovács N.

16.

1333. Visegrád, apr. 11. Tamás erdélyi vajda és szolnoki főispán a Külsö-Szolnok vármegyei szolgabirákat az alispánt illetö bírságok behajtására utasítja.

Thomas woyuoda Transsilvanus et comes de Zonuk dilectis sibi quatuor iudicibus nobilium de comitatu de Zonuk exteriori existentibus dileccionem omnimodam. Percepimus ex veridica relacione magistri Johannis filii Petri comitis nostri de eodem quod quamplures tam nobiles quam ignobiles in comitatu predicto existentes in facto homicidii et in aliis convicti extitissent, de quibus ipsi comiti nostro, ex parte vestri nulla insticia extitisset; super quo vestre fidelitati firmo firmis damus in preceptis quatenus mox receptis presentibus congre-

gium dicti domini nostri regis nobis presentavit, cuius series predictam possessionem Tassala propter fidelitates et strenuos dicti magistri Synka actus eidem magistro Synka et suis heredibus cum suis universis utilitatibus contulisse et demum huiusmodi donacione eidem Petro memoratum dominum nostrum regem confirmasse decantabat; in cuius contrarium Johannes filius Urbanus cum procuratoriis literis conventus de Lelez pro eisdem magistris Peteu et Matheo consurgens quasdam literas vestras seriem privilegii dicti domini nostri regis continentes demonstravit, in quibus continebatur quod ipsius regalis magnitudinis celsitudo quandam possessionem Palouch vocatam cum pertinenciis suis in comitatu de Ungh habitam predictis Peteu dicto Thuz et Matheo filiis Petri pro suis meritoriis obsequiis perpetuo contulisset; cuius tenore percepto idem Johannes predictam terre particulam litigiosam intra metas predicte possessionis Palouch asseruit adiacere, unde quia mete et metales limitaciones predictarum possessionum in nullius predictorum instrumentorum tenore continebantur et ex eo homines regie magnitudinis et vestrum testimonium ad iteratam reambulacionem predicte particule possessionis litigiose necessarie debeant destinari, ideo amiciciam vestram petimus per presentes quatenus vestrum mittatis hominem pro testimonio fidedignum.. in cuius presencia Peteu filius Petri vel Petrus filius Mark quorum unum dictus Petrus filius Synka item Gregorius filius Dyonisii vel Paulus filius Johannis quorum similiter unum predicti Peteu dictus Thuz et Matheus filii Petri aliis absentibus pro hominibus domini regis adducere debent, in octavis beati Georgii martiris nunc venturis ad facies predictarum possessionum Tassala et Palouch vocatarum legitimis vicinorum..convocacionibus factis presentibus partibus.. accedant et easdem tam iuxta antiquas metas quam iuxta ostensionem eorumdem vicinorum et commetaneorum reambulent reambulandoque novis metis iuxta veteres erectis ubi necesse foret ab invicem separent et distingvant, relinquantque possessionem cuiuslibet partis perpetuo possidere, si per aliquam parcium vel alios in aliqua particula non fieret contradictum, contradictoresque alii si qui fierent iidem homines regii contra ipsum Petrum ad octavum diem in presenciam

citent regie maiestatis.. particulam vero per quempiam prohibitam iidem homines regii signis pro metis positis consignare regalique mensura mensurando.. debeant estimare.. Datum in Wysagrad, nono die termini prenotati, anno domini M. CCC. XXX. tercio.

Zárlatán pecsét nyomaival; eredetije a N. Muzeumban, a Soóvári Soós család ltárában.

5.

1333. Visegrád, febr. 2. Pál országbíró előtt Salamon fiai Boztehi László fiával a köztük fönforgott peres ügyben kiegyeznek.

Nos comes Paulus iudex curie domini regis memorie commendamus, quod Paulo filio Salamonis pro se personaliter pro Johanne vero et Gregorio filiis eiusdem Salamonis fratribus suis cum sufficientibus procuratoriis literis capituli ecclesie Budensis ab una parte, et Petro filio Ladizlai de Bozteh personaliter ab altera coram nobis constitutis propositum extitit . . per eosdem . . quod ipsi . . super omnibus causis . . et quibuslibet maleficiorum generibus, exceptis factis possessionariis inter ipsos quovismodo usque nunc illatis . . ac iudicialibus seu obligacionum gravaminibus per ipsum Petrum filium Ladislai contra eosdem filios Salamonis in se quovismodo usque nunc aggregatis, volentes se mutua et sincera dilectione utpote pacis alumni corda conciliantes turbata amplexari, taliter concordassent et concordarunt ex nostra permissione coram nobis, quod idem Petrus filius Ladislai viginti marcas ad numerum Budensem in duobus terminis, scilicet decem marcas partim in denariis et partim in estimacione condigna in die Cinerum et iterum decem marcas in promtis denariis in octavis festi Pasce domini nunc successive affuturis in presencia dicti capituli Budensis eisdem filiis Salamonis solvere teneretur, penam quinquaginta marcarum absque iudiciaria porcione incurreret si quemlibet dictorum duorum terminorum in solvendo preteriret, preterea si magister Gekmynus castellanus castri Veteris Budensis sola sua persona in predicto die Cinerum in presencia eiusdem capituli Budensis super eo quod ipse per Paulum dictum de

gacionem faciatis et quibuslibet iusticie faciatis complementum deum pre oculis habendo et insuper universa iudicia comiti nostro deveniencia exigere nullo favente debeatis, aliud nullatenus facere presummentes. Datum in Wysegrad, feria quarta proxima post octavas festi Pasce, anno domini M° CCC° XXX° tercio.

Zárlatán pecsét nyomaival; eredetije a N. Muzeumban. Közli: Tagányi Károly.

17.

1333. Avignone, apr. 14. XXII. János pápa Hamer Vilmos pannonhegyi megválasztott apátot ez állásában megerősíti.

Johannes episcopus servus servorum dei, dilecto filio Guillelmo Hamer monacho monasterii sancti Martini de sacro monte Pannonie ordinis sancti Benedicti Jauriensis diocesis . . Sant pro parte tua peticio nobis exhibita continebat, quod tu olim de ordine fratrum Predicatorum quem professus extiteras de tui superioris licencia ad Cisterciensem ordinem transivisti ibique fuisti per tempus aliquod laudabiliter conversatus; ac deinde tui superioris eiusdem Cisterciensis ordinis petita licencia et obtenta, te ad monasterium sancti Martini de sacro monte Pannonie ordinis sancti Benedicti Jauriensis diocesis transtulisti et professionem regularem in monasterio faciens antedicto in illo per multos annos conversatus sub eiusdem sancti regulari observancia laudibiliter extitisti quodque nuper dicto monasterio per obitum quondam Nicolai abbatis dicti monasterii qui in partibus illis diem clausit extremum, abbatis regimine destituto dilecti filii conventus eiusdem vocatis omnibus qui debuerunt voluerunt et potuerunt commode interesse, te in abbatem eiusdem monasterii quatinus de facto concorditer elegerunt, tuque huiusmodi eleccioni consenciens ad sedem apostolicam personaliter accessisti et exponi fecisti huiusmodi negocium totum nobis. Sed quia huiusmodi eleccio constitucionibus Nicolai IV. et Clementis V. romanorum pontificum predecessorum nostrorum, que prohibent religiosis quoslibet ordinum mendicancium ad non mendicancium ordines transeuntes ad prioratus et digni-

tates ac officia quelibet assumi nequaqam debere, obstantibus ipso iure sit irrita et inanis, pro parte tua fuit nobis humiliter supplicatum ut providere tibi super hiis de benigna sedis apostolice clemencia dignaremur. Nos igitur attendentes quod habet fidedignorum assercio sit tibi honeste conversacionis et vite merita, literarum sciencia, et provide circumspeccionis industria, aliaque multiplicium graciarum et virtutum dona laudabiliter suffragantur, quod digne ipsius sedis favorem et graciam consequi promereris, ac volentes propterea necnon et consideracione carissimi in Christo filii nostri Karoli regis Ungarie illustris pro te nobis in hac parte humiliter supplicantis personam tuam prosequi graciose, huiusmodi supplicacionibus inclinati, tecum quod ad abbaciam dicti monasterii eligi licite valeas et assumi predictis et quibuslibet aliis constitutionibus apostolicis necnon statutis et consvetudinibus ordinum personas horum predictorum pro quibusvis privilegiis, eisdem Cisterciensium et Predicatorum ordinibus ab eadem sede concessis contrariis nequaquam obstantibus, autoritate apostolica de specialis dono gracie dispensamus. Nulli ergo omnino hominum liceat hanc paginam nostre dispensacionis infringere vel ei ausu temerario contraire. Siquis autem hoc attentare presumserit, indignacionem omnipotentis dei et beatorum Petri et Pauli apostolorum eius se noverit incursurum. Datum Avinione decimo octavo kalendas May, pontificatus nostri anno decimoseptimo.

Vörös és sárga selyemszalagon függő ólompecséttel; eredetije a pannonh. főapáts. ltban. Capsa 45. lit. D., hol ugyanezen ügyben ugyanazon napról egy másik pápai bulla is őriztetik. Caps. 45. lit. W. Közli: Stachovics Remig.

18.

1333. Visegrád, apr. 24. Pál országbiró elött az Ákos nemzetségből származott Cselenfi Sándor fiai, Edelényi László fiaival Borsod és Lubna nevü Borsod vármegyei birtokok iránt kiegyeznek.

Nos comes Paulus iudex curie Karoli.. regis Hungarie.. significamus.. quod cum in facto cuiusdam possessionis Borsad vocate in comitatu Borsodiensi existentis inter Johannem, magistrum Nicolaum archidiaconum Simigiensem et Jacobum filios Alexandri filii Chelen de genere Akus actores, Alexandrum et Johannem filios Ladizlai de Edelen in causam attractos, materia quescionis diucius coram nobis . . ventilata ad octavas festi Pasce domini ordine iudiciario devenisset, tandem prenominatis magistris Nicolao archidiacono, Johanne et Jacobo filiis Alexandri filii Chelen pro se personaliter pro ipso vero Alexandro patre eorum cum sufficientibus procuratoriis literis domine nostre regine ab una parte, et pretacto Alexandro filio Ladislai de Edelen personaliter et magistro Dok filio Demetrii de Fyusy in persona dicti Johannis filii eiusdem Ladislai cum legitimis procuratoriis literis capituli ecclesie Agriensis ab altera coram nobis constitutis propositum extitit per eosdem communiter et relatum, quod ipsi super omnibus causis.. et generaliter quibuslibet maleficiorum generibus usque nunc quovis modo inter ipsos illatis.. taliter ad perpetue pacis unionem devenissent.. coram nobis, quod prenominati Alexander filius Chelen, magistri Nicolaus archidiaconus, Johannes et Jacobus filii eiusdem Alexandri pretactam possessionem Borsad vocatam in dicto comitatu Borsodiensi existentem ex regali collacione et recompensacione fidelissimorum obsequiorum suorum eis devolutam cum omnibus suis utilitatibus.. prenominatis Alexandro et Johanni filiis Ladislai de Edelen et eorum heredibus . . resignassent coram nobis iure perpetuo possidendam, et universa instrumenta eorum in facto eiusdem possessionis Borsad confecta ad manus eiusdem Alexandri filii Ladislai de Edelen et magistri Dok procuratoris eiusdem Johannis filii Ladislai tradentes et assignantes, si que de eisdem

in fraudem dictorum filiorum Ladislai et eorum heredum tacita veritate reservassent vana cassa frivola viribusque committendo caritura. E converso iidem Alexander et Johannes filii Ladislai de Edelen quatuordecim equas equaciales et septem equas anni tercii mixtim et preteriti ac omnes poledros earumdem anni presentis iuxta fidei puritatem eorumdem non mutando nec excipiendo aliquam de eisdem, prefatis Alexandro filio Chelen, magistro Nicolao archidiacono, Johanni et Jacobo filiis eiusdem Alexandri, vigesimo secundo die emanacionis presencium literarum presentibus Johanne filio Petri de iuxta Balogh vel Johanne dicto Darabus de Saagh aut Johanne filio Petri de Ruda aliis absentibus homine domini regis et testimonio capituli Strigoniensis per ipsos filios Alexandri adducendis, quod testimonium per ipsum capitulum Strigoniense ad id transmitti amicabiliter presentibus postulamus, in predicta Edelen dare statuere et assignare eo condicionis moderamine tenerentur, ut si aliquam equam ex ipsis equaciis exciperent medio tempore et mutarent, et hoc pretacti filii Alexandri et pater eorum literis dicti capituli Strigoniensis vel capituli Budensis inquisicionalibus possent declarare, aut si easdem equacias in parte vel in toto dare recusarent vel non possent, extunc ipsi filii Ladislai ipsam vel ipsas equacias exceptas et mutatas aut dare recusatas et neglectas cum duplo eisdem filiis Alexandri e patri eorundem absque iudicis porcione dare tenerentur; insuper iidem filii Ladislai quandam possessionem eorum ut dicebant hereditariam Lubna vocatam in dicto comitatu Borsodiensi existentem a data presencium scilicet a festo beati Georgii martiris usque revolucionem eiusdem festi annualem memoratis Alexandro filio Chelen et filiis suis.. sub hac forma tradidissent possidere, quod secundo die vicesimi secundi diei beati Georgii martiris proxime venturo eandem possessionem Lubna presentibus eisdem homine domini regis et testimonio dicti capituli Strigoniensis eisdem sub antiquis metis et terminis statuere et non obstante contradiccione et prohibicione quorumlibet, ipsos Alexandrum filium Chelen et filios eiusdem in dominio eiusdem possessionis Lubna usque ipsam revolucionem annualem cum suo gratamine proprio *conservare defensare* et ab omni honere si

quod ipsos Alexandrum filium Chelen et filios suos in facto dicte possessionis Lubna usque ipsam revolucionem annualem iuris ordine incidere contingeret, penitus et in toto liberare et expedire tenerentur. Demum in die medii Quadragesime nunc venturo scilicet feria quarta utreque partes aut propriis eorum in personis in dicto capitulo Strigoniensi comparere, aut pro se legitimos procuratores eorum cum sufficientibus procuratoriis literis in presenciam eiusdem capituli destinare tenerentur; in cuius capituli Strigoniensis presencia si iidem Alexander filius Chelen et filii sui pretactam possessionem Lubna pro se in perpetuum in filios filiorum suorum habere velle confessi fuerint vel per eorum legitimum procuratorem profiteri fecerint, tunc pretacti filii Ladislai de Edelen eandem possessionem Lubna cum omnibus suis utilitatibus . . locis venacionum, capella in honore virginis gloriose in eadem constructa et quibuslibet suis pertinenciis . . coram eodem capitulo Strigoniensi pretactis Alexandro filio Chelen, magistro Nicolao archidiacono, Johanni et Jacobo filiis eiusdem Alexandri et eorum heredibus . . dare . . et perpetuare tenerentur irrevocabiliter possidendam . . tali condicione mediante, ut si aliqui vicini et commetanei dicte possessionis generacione et proximi eorumdem aut quicunque alii ipsos Alexandrum filium Chelen, magistrum Nicolaum, Johannem et Jacobum filios eiusdem Alexandri aut eorum heredes racione dicte possessionis Lubna . . quovismodo impetere attentarent, iidem filii Ladislai de Edelen et eorum heredes semper et ubique in iudicio et extra iudicium eosdem Alexandrum filium Chelen, magistrum Nicolaum, Johannem et Jacobum filios eiusdem Alexandri ac heredes eorumdem expedire et liberare tenerentur . . Si autem prelibati Alexander filius Chelen et filii sui in predicto die medii Quadragesime in presencia iam dicti capituli Strigoniensis personaliter vel per legitimum eorum procuratorem se pretactam possessionem Lubna perpetuo habere nolle profiterentur et assererent, tunc iidem filii Ladislai de Edelyn octoginta marcas ad numerum Budensem cum grossis boemicalibus vel regalibus pro qualibus marca quinquaginta sex grossis computatis omni alia generaliter pecunia et estimacione exclusa, in premissa revolucione annuali festi beati Ge-

orgii martiris termini scilicet datarum presencium eisdem Alexandro filio Chelen et filiis suis in presencia pluries dicti capituli Strigoniensis in redemcionem ipsius possessionis Lubna solvere tenerentur, memorata possessione Lubna facta ipsa plenaria solucione octoginta marcarum iterum in ius et proprietatem eorumdem filiorum Ladislai redigenda mediante dictorum filiorum Alexandri et patris eorum resignacione absque ulteriori dilacione et conservacione ac sine destruccione aliquali, qui si ipsas octoginta marcas modo premisso solvere non curarent vel non possent, penam dupli absque iudicis porcione incurrerent eo facto.. Datum in Wyssegrad, in festo beati Georgii martiris prenotato, anno domini Millesimo trecentesimo tricesimo tercio.

Ép pecsétje veres-zöld selyem sodraton függ; eredetije az orsz. lár kincst. oszt. N. R. A. 721. 61. Dipl. ltr. 2780. Van ennek ugyanott még egy másik eredeti példánya is. Közli: Kovács N.

19.

1333. Kálló, apr. 26. Szabolcs vármegye ispánjai előtt a Kállón tartott közgyülésen Malcsikszegi Miklós a nagy-semjéni családbelieknek bizonyos birtokrész átadására magát kötelezi.

Nos Jacobus et Paulus magistri filii Dause condam palatini comites de Zobolch et quatuor iudices nobilium ac duodecim iurati de eodem comitatu ad hoc deputati..significamus ..quod feria secunda.. post festum beati Georgii martiris in congregacione nostra generali quam ob regio precepto sub annulario sigillo serenitatis eiusdem habuimus in villa Kallo universis nobilibus et innobilibus celebrare, in ipsa autem congregacione Ladizlao filio Michaelis et Johannes dictus Lengel filius Stephani de Nog Semyen surgerunt de medio universorum.. dixerunt, quod Nicolaus filius Petri de Malchikzeg pro se et pro Paulo fratre suo iuxta formam literarum.. capituli ecclesie Waradiensis possessionem eorum ipsos contingentem Kyskerch vocatam in vicinitate eorum adiacentem in comitatu de *Zobolch existentem* ipsi Ladislao et Michaeli

fratri suo ac Johanni filio Stephani iam dicto pro sedecim marcis grossorum marcam quamlibet ad quinkaginta grossorum computando usque revolucionem decem annorum a data presencium eisdem pignori obligasset, e converso qui quidem Nicolaus filius Petri hec audiens surgens dixit, quod si ipsam possessionem predictam pignoratam Kyskerched vocatam ipsis filiis Michaelis et Johanni dicto Lengel sicut in literis capituli predicti continetur expedire non posset nec assumsisset extunc tot et tanta de possessione sua alia Malchikzeg vocata feria secunda proxima coram comite parochionali et iudicum nobilium de comitatu predicto post festum presentem assignaret et coram nobis se dare et assignare tenere obligavit sicut in literis ipsius capituli predicti continetur spontanea valuntate. Datum loco et termino prenotatis, anno domini M° CCC° XXX^mo tercio.

Hátlapján öt pecséttel; eredetije a N. Muzeumban, a Kállay cs. ltban.

20.

1333. Eger, máj. 5. Az egri püspök helyettese a nagy-semjéni családbeliek bizonyos ügyét elhalasztja.

Nos magister Johannes prepositus ecclesie sancti Georgii martiris de Strigonio canonicusque ecclesie Agriensis, generalis vicarius.. Nicolai.. episcopi Agriensis, damus pro memoria, quod nos causam quam nobilis puella filia Michaelis filii Michaelis de Noghsemyen Kathow vocata pro qua comes Petrus dictus de Sumugy..astitit, contra magistrum Ladislaum filium dicti Michaelis, Nicolaum et Valentinum filios Michaelis filii dicti Michaelis fratres dicte nobilis domine qui personaliter comparuerunt, iuxta continenciam priorum literarum nostrarum in octavis sancti Georgii martiris habebat coram nobis, de voluntate parcium ad quindenas residencie presentis exercitus domini regis iam venturas iterato ad nostram presenciam duximus prorogandam. Datum Agrie, quinto die termini prenotati, anno domini M° CCC° XXX° tercio.

Papiron, zárlatán ép pecséttel; eredetije a N. Muzeumban, a Kállay cs. ltban.

21.

1333. máj. 12. A budai káptalan előtt Domokos ó-budai mészáros és fia Lukács egy curiának részét Budurnak és Pomáznak elörökítenek.

Capitulum ecclesie Budensis..ad universorum noticiam ..volumus pervenire, quod Dominicus carnifex de Veteri Buda et Lukachius filius suus coram nobis personaliter constituti, idem Lukachius filius Dominici terciam partem curie sue in vicinitate magistri Johannis filii Chepani existentis simul cum tercia parte edificiorum super eadem constructorum partem videlicet a parte curie Chebus existentem que tercia pars de tota ipsa curia et edificiis iure paterno sibi incumbebat, Budur et Pomaz dicto similiter coram nobis astanti pro octo marcis ab eodem plene habitis et receptis, item predictus Dominicus pater suus de duabus porcionibus eiusdem curie sibi provenientibus quartam partem cum omnibus utilitatibus suis et pertinenciis universis scilicet cum porta et aliis ad eandem quartam partem spectantibus eidem Bodur pro quatuor marcis ab eodem plene receptis retulerunt vendidisse..eidem coram nobis..iure perpetuo tenendas..Assumserunt eciam eundem Bodur ab omnibus et specialiter a Georgio filio eiusdem Dominici pretextu dictarum porcionum curie in futurum molestare volentibus expedire eorum propriis laboribus..Datum per manus discreti viri magistri Ladislai lectoris ecclesie nostre, in vigilia Ascensionis domini, anno eiusdem M° CCC^mo XXX^mo tercio; magistro Demetrio cantore, Jacobo custode, magistro Posonio Petro quondam decano, Petro Syculo, Johanne presbiteris, Johanne et altero Johanne magistris ecclesieque canonicis existentibus.

A pecsét zöld-veres selyem sodraton függ; eredetije az orsz. ltr. kincst. oszt. N. R. A. 860. 15. dipl. ltr. 2782. Közli: Kovács N.

22.

1333. Visegrád, máj. 19. Pál országbíró előtt Bugárfi Márton fia Nagy Gergely lemond azon perről, melyet Jánoki Domokos ellen Tolvajfölde Pozsony vármegyei birtok iránt folytatott.

Nos comes Paulus iudex curie..Karoli..regis Hungarie . . significamus.. quod cum Gregorius maior filius Martini filii Bugar Dominicum filium Petri de Januk legitime citacionis modum observando contra se ad regiam presenciam in causam attraxisset et ipsa causa diversis prorogacionum cautelis intervenientibus ventillata ultimoque per formam faciende concordie memorato Dominico filio Petri diversorum iudiciorum onera in se aggregante ad octavas beati Martini confessoris, anno domini M° CCC° XXXmo secundo preteritas iuxta complurium literarum nostrarum memorialium continenciam prorogata extitisset, ipsis octavis advenientibus prefato Gregorio maiore filio Martini filii Bugar ab una parte et predicto Dominico filio Petri de Januk parte ab altera coram nobis propriis eorum in personis constitutis propositum extitit per eosdem, quod ipsi super omnibus causis..et generaliter quibuslibet maleficiis inter ipsos quovismodo usque ipsas octavas beati Martini confessoris prenotatis illatis . . proborum nobilium virorum inducciouibus intervenientibus.. taliter ad perpetue pacis unionem devenissent coram nobis, quod idem Gregorius maior filius Martini, quandam possessionem Tolwayfelde vocatam in comitatu Posoniensi existentem, agnoscens eam dicto Dominico filio Petri.. pertinere, cum omnibus suis utilitatibus, ecclesia lapidea in honore beate virginis in eadem constructa, sessionibus.. et quibuslibet pertinenciis suis universis eidem Dominico filio Petri et suis heredibus. . perpetuo . . possidendam.. resignasset.. et universas literas causales.. quas ipse contra ipsum Dominicum filium Petri usque diem premisse composicionis quovismodo habere et emanari facere procurasset, cassatas reddidisset..obligando se, ut si Gregorius minor, Jacobus et alter Jacobus fratres sui vel aliquis ex eisdem fratribus suis ipsum Dominicum filium Petri racione

dicte possessionis Tolwayfelde vocate temporis in processu impetere attentaret, ipse Gregorius maior ipsum Dominicum semper et ubique expedire teneretur.. E converso idem Dominicus filius Petri universas literas inquisicionales et protestacionales, quas ipse excepta dicta possessione Tolwayfelde vocata in factis et processibus aliis contra ipsum Gregorium maiorem filium Martini usque memoratum terminum dicte composicionis habere et emanari facere procurasset, vanas.. reddidisset..Insuper quindecim marcas eidem Gregorio maiori filio Martini persolvisset, quas idem Gregorius plenarie se recepisse est confessus coram nobis, adhuc decem et septem marcas quamlibet marcam cum decem pensis latorum vienensium computando partim in denariis partim in pannis prout panni Posonii comparantur, in octavis beati Georgii martiris tunc proxime affuturis in presencia capituli Posoniensis idem Dominicus prefato Gregorio maiori persolvere assumsisset, penam dupli incurreret si ipsum terminum in solvendo preteriret; preterea eedem partes assumserant, quod ipsi unacum Gregorio de Wasardy vel Emerico de Kaztalani quorum unum predictus Gregorius filius Martini, item Nicolao de Gurgetegh aut Nicolao filio Luka quorum similiter unum prefatus Dominicus filius Petri aliis absentibus pro hominibus domini regis adducere assumserant, et testimonio dicti capituli Posoniensis ad faciem dicte possessionis Tolwayfelde vocate prefato Dominico modo premisso resignate et alterius possessionis Scemch nominate quam idem Gregorius suam esse affirmarat, feria secunda proxima post octavas beati Nicolai confessoris tunc proxime venturas vicinorum et commetaneorum eorum universorum ac aliorum proborum et nobilium virorum comprovincialium legitimis convocacionibus factis accederent et easdem per suas veteres et antiquas metas quas iidem vicini et commetanei ac alii nobiles comprovinciales habita diligenti consideracione requisicione et investigacione deum pre oculis habendo veras metas dictarum possessionum esse dicerent, pretacti homines domini regis presente testimonio dicti capituli Posoniensis reambularent et ab invicem sequestrarent et ubi necesse fieret novas metas iuxta veteres erigerent et facta huiusmodi sequestracione et metarum ereccione prefatam possessionem

Tolwayfelde ipsi Dominico et pretactam possessionem Scemch dicto Gregorio eo iuris titulo quo ipsis pertinere dinoscuntur relinquerent possidere. Si autem partes in aliqua particula terre discordarent, quam nec vicini et commetanei dictarum possessionum nec comprovinciales nobiles nec homines domini regis considerare possent ad quam possessionem dictarum possessionum ipsa particula litigiosa pertinere dinoscatur, tunc ambe partes in facto huiusmodi particule litigiose *sortem in ara prelibate ecclesie beate virginis ponerent* et cui parti ipsa sors cederet ipsa pars sola persona sua eodem die in facie ipsius particule litigiose comparendo, prout moris est iurare secundum regni consuetudinem super terram, sacramentum super eo ut ipsa particula litigiosa ad possessionem suam pertineat, prestare teneretur in presencia hominum domini regis et testimonii capituli Posoniensis predictorum; pene quinquaginta marcarum subiaceret si quelibet parcium premissa aut aliquid de premissis observare seu facere recusaret. Et post hec seriem omnium premissorum partes in quindenis beati Georgii martiris in literis dicti capituli Posoniensis nobis reportarent. Tandem termino reportacionis seriei premissorum occurrente memorato Dominico filio Petri nutu divine pietatis cui humane imbecillitatis fragilitas resistere non novit debitum exsolvente omnis carnis, Nicolaus dictus Mese pro Nicolao filio ipsius Dominici superstite ad nostram accedens presenciam per comitem Andream de Churle memoratas decem et septem marcas pro eodem Dominico filio Petri memorato Gregorio plene et integre persolutas esse eundemque Dominicum et eius relictam ac heredes eiusdem racione dicte solucionis decem et septem marcarum per ipsum Gregorium maiorem filium Martini in presencia iam dicti capituli Posoniensis penitus et per omnia expeditos reddidisse exhibicione literarum memorati capituli Posoniensis patencium declarans, quasdam alias literas eiusdem capituli Posoniensis nobis demonstravit, in quarum tenoribus vidimus contineri, quod predictus Nicolaus filius Petri de Gurgetegh homo regie celsitudinis presente magistro Iwanka concanonico et testimonio pluries dicti capituli Posoniensis feria secunda proxima post octavas beati Nicolai confessoris iam proxime transactas ad

faciem dicte possessionis Tolwayfelde nominate accessisset et eandem per suas veras metas et antiquas prout ab universis eiusdem possessionis vicinis et commetaneis tunc convocatis et diligencius inquisitis et conscienciis singulorum perscrutatis clarius edoceri potuisset, reambulasset reambulatamque iuxta cursus metarum infrascriptarum ab ipsa possessione Scemch separatam et distinctam nullo penitus contradictore apparente eidem Dominico et eius heredibus.. statuisset iure perpetuo.. possidendam..Cuius quidem mete veteres et nove circa veteres ubi sunt erecte taliter distingerentur: incipit enim a parte orientis et in Sarwelge est una meta vetus, deinde vadit ad viam magnam ducentem in Tyrnam penes quam est una antiqua meta et alia nova, deinde exit ipsam viam magnam versus meridiem ad viam *funes* vocatam, inter quas duas vias sunt septem mete nove distingentes terram Tolwayfelde a terra Scemch, item in extremitate eiusdem vie funes est una antiqua meta et alia nova distingens ut prius, deinde girat versus occidentem et pervenit ad priorem magnam viam inter quas duas vias sunt quatuor mete antique et quatuor nove distingentes ut priores, dehinc exit ipsam viam magnam similiter versus occidentem sed ad dextrum, et eundo parum est una nova meta distingens ut prius, inde vadit directe versus septemtrionem ad silvam Sar usque quam silvam sunt octo nove mete et una vetus separantes ut prius, deinde venit ad terram eiusdem comitis Dominici Saaralya vocatam eundo directe versus septemtrionem et ibi cursus metarum terre Tolwayfelde usque terram Saaralya predictam terminantur; ut igitur ea que extra iudicium parcium voluntate terminantur ad perpetuam rei memoriam legitimis firmentur documentis ne effrenata cupiditas sui prodiga captata oportunitate temporis in negocio iusto deliberante concordie examine terminatis nova in posterum valeat litigia procreare, presentes concessimus literas nostras privilegiales pendentis sigilli nostri autentici munimine roboratas. Datum in Wissegrad, duodecimo die quidenarum beati Georgii martiris predictarum, anno domini Millesimo CCC° XXX^mo tercio.

Kivül régi irással: »Tolwayfeldu alias Bodogfalwa« és »metales possessionis Tolwayffelde alio nomine Bodogazzonfalua«. Az ezen ok-

levélben felhozott birtok (tehát a mai Boldogfalva (Frauendorf) Pozsony megyében, az oklevélben is említett, délnyugatra a nagyszombati útba eső Szempiz (Wartberg) szomszédságában. Sárvölgye a Sisak patak által képzett vidékhez tartozott, északra Boldogfalvától maiglan is Sárfő helység van, melytől nyugatra most is erdő áll; a via Fuues (Füves) megfelel azon útnak, mely jelenleg is Récse helységbe vezet.

Sárga selyem-zsinóron függött pecsét nyomaival; eredetije az orsz. lvt. kincst. oszt. dipl. ltr. 2784. Közli: Kovács N.

23.

1333. Kálló, máj. 29. Zeleméri Mihály szabolcsi alispán a Nyakas Miklós által a nagy-semjéni családbelieknek átadandó bizonyos birtokrészre vonatkozó ügyet elhalasztja.

Nos magister Michael filius Michaelis nobilis de Zelemyr gerens vices magistrorum Jacobi et Pauli filiorum condam Dause palatini comitum de Zoboch et quatuor iudices de eodem damus pro memoria, quod cum iuxta continenciam priorum literarum nostrarum memorialium Nicolaus filius Petri nobilis de Manchugzyg secunda feria proxima post festum Pentecostes Ladislao Michaelis et Johanni filio Stephani nobilibus de Nogsemyan secundum obligacionem literarum magistrorum Jacobi et Pauli pro quandam possessione Kyskyrchid vocatam (így) de possessione antedicta Machugzyg vocata tot et tanta in nostri presencia et iudicum nobilium de eodem eisdem prefixis nobilibus Ladizlao et Johanni dicto Lengel dare et assignare debuisset, ipso namque termino adveniente nos omnes iudices nobilium unacum nobilibus antedictis ad faciem possessionis Manchugzig accesserimus..idem Nicolaus Nakas dictus nequivit eisdem prenotatis nobilibus statuere nec assumserat. Nos vero propter paucitatem nobilium ac absente iudicum causas ambarum parcium partibus predictis coram nobis comparendis ad sabatum proximum post festum Nativitatis virginis gloriose nunc venturum ad ventillandum et examen iudicum nobilium et nobilibus (így) provincie duximus prorogandam statu priori permanente. Datum in villa Kallow, sabato proximo post festum antedictum, anno domini M° CCC° XXX^mo tercio.

Papíron, zárlatán pecsét maradványaival; eredetije a N. Muzeumban, a Kállay cs. ltban. Zeleméry Mihály a Gútkeled nemzetségből való volt, pecsétjein ugyanezen évről szóló okleveleken az ugynevezett farkas-fogak (ékek) láthatók, de nem három mint a Báthoryaknál, hanem több.

24.

1333. máj. 30. A túróczi convent előtt Lőrincz comes fia és fivérei előterjesztik, hogy Dubravicza nevü birtokuk felét az általuk körülírt határok között Fülöp fia Tompos és Shous Jakab elfoglalták.

Nos Jacobus miseracione divina prepositus monasterii beate virginis de Turch et conventus loci eiusdem, significamus . . quod comes Laurencius filius Pauli pro se et pro fratribus suis videlicet Nicolao Johanne et Paulo comparuit . . coram nobis . . protestando, quod possessionem ipsorum Dubrauicha vocatam medietatem quod Tompos filius Philippi et Jacobus dictus Shous una cum fratre suo violenter detinerent. . mete vero dicte posessionis hoc ordine distinguntur: prima meta incipit a Chechin et vadit per vallem et cadit in Zolna flumen et ibi est terrea meta, et inde procedit supra ad unum montem qui vocatur Vsolna et ibi est terrea meta, et inde procedit per predictum fluvium magnum Zolna et vadit ad rotundum lapidem et ibi est terrea meta, et inde procedens vadit usque ad rivulum Ochoua vocatum et ibi terminatur. Datum in die sancte Trinitatis, anno domini Millesimo CCC^{000} XXX^{000} tercio.

Hátlapján pecsét nyomaival; eredetije a M. Akadémia könyvtárában.

25.

1333. jun. 15. Pilis vármegye alispánja és bírótársai Gyogyi Jakabnak egy szölő felét odaítélik.

Nos comes Iwan viceiudex magistri Stephani auctoritate regia castellani de Wyssegrad et comitis de Py. . . . . . Lucachsius de Kaluz iudices nobilium de provincia seu

districtu Pylisiensi pro tempore constituti. . significamus. . quod cum in causa que inter Philippum filium Sebastiani ab una parte et magistrum Jacobum fratrem eius uterinum nobiles de possessione Gyogy parte ex altera racione cuiusdam vinee existentis in territorio Thetunmal vocato prope ipsam villam Gyogy in vicinitate vinee Petri filii Herthwygii adiacentis ordine iudiciario coram nobis vertebatur, cuius medietatem idem Philippus de iure hereditario suam esse et fuisse asserebat, quare paternalibus bonis et communibus ipsam esse emtam et comparatam a quadam Lylium vocata uxore Blasii cognata eorum asserebat, petens sibi fieri iusticie complementum, eodem Jacobo. . respondente et dicente, quod prescriptam vineam post divisionem paternalium bonorum in suam propriam porcionem cedencium et hereditatum iam competenti tempore inter sese tamquam ad suam propriam utilitatem et commodum ac filiorum suorum absolute accepta licencia ipsius Philippi et omnium cognatorum sua et proximorum nullo penitus contradictore existente libere et mere emisset et comparasset, et nunquam ipse a tempore ipsius vinee donec huc sicut emta extitit per eundem Philippum fratrem suum fuerit aliquo iure prohibitus seu anticipatus, qui licet Jacobus litteras quasdam privilegiales venerabilium virorum conventus cruciferorum ecclesie sancte Trinitatis de Calidis Aquis ad intencionem suam comprobandam et maiorem cautelam sui iuris et iusticie defendendam nobis exposuerit, attamen quare predictus Philippus eisdem literis in multis contradicere nitebatur, tandem assummentibus ipsis partibus prescripto Jacobo comprobacionem testium relicto vigore literarum ipsius conventus cum deposicione iuramenti indiximus faciendam termino ad hoc debito deputato, ita videlicet, quod adductis viginti personis legitimorum hominum et nobilium sibi similium se in eodem numero incluso in conventu cruciferorum predictorum iurare debuerint in hunc modum, quod idem Jacobus ipsam vineam in territorio Tetunmal vocato prope ipsam villam Gyogy in vicinitate vinee Petri filii Herthwigy existentem postquam divisio facta fuisset in paternalibus bonis et hereditatibus ipsorum tunc emerit et comparaverit a domina Lylium uxore Blasii propria sua pecunia cum licencia et permissione libera

prescripti Philippi fratris sui, et dictus Philippus nullam de ipsa vinea haberet porcionem, et cum ad hoc complendum et faciendum pro termino sabbatum diem proximum ante quindenas Penthecostes assignassemus, octavo die eiusdem termini adveniente deposiciones iuramentorum predictorum testium viginti et sui in eodem numero inclusi antedictus Jacobus in literis eiusdem conventus nobis legitime et rite factas studuit reportare; nos itaque habita deliberacione provida et tractatu inter nos diligenti inito intellectis tenoribus ipsarum literarum conventualium considerantes eciam deposiciones iuramentorum prescriptorum testium iure et legitime factas extitisse, unicuique in suo iure ex debito officii nobis iniuncti ut teneremur in sua iusticia adherere cupientes, de consilio proborum virorum nobiscum in ipso iudicio assidencium videlicet magistri Johannis dicti *Istenwetthe*, Nicolai filii Mykov civium Budensium, Dominici filii Dyen nobilis de Kezu superiori et aliorum quamplurimorum dictis prescriptorum testium fidem credulam adhibentes prescriptam vineam totalem cum omnibus suis utilitatibus et pertinenciis universis ipsi Jacobo decrevimus et adiudicamus, ut sicut post divisionem paternalium bonorum et hereditatum tenuit eam et habuit, ita amodo habeat eandem et teneat et perpetue . . possideat . . Datum in festo Viti et Modesti martirum, anno domini Millesimo trecentesimo tricesimo tercio.

Hátlapján pecsét nyomaival; eredetije az ország. ltár kincst. oszt. N. R. A. 1597. 28. dipl. ltr. 2786. Közli: Kovács N.

26.

1333. Róma, jun. 26. XXII. János pápa a bakonybéli convent több rendbeli eltulajdonított javainak visszaszerzésére a zirczi apátot utasítja.

Johannes episcopus servus servorum dei, dilecto filio abbati monasterii de Buchan Vesprimiensis diocesis salutem et apostolicam benediccionem. In nostra presencia sic a nobis peticione remonstrarunt dilecti filii abbas et conventus monaste-

rii Sancti Martini de sacro monte Pannonie ad curiam romanam nullo medio pertinentis ordinis Sancti Benedicti Jauriensis diocesis, quod predecessores eorum decimas, terras, vineas, possessiones, castra, nonnullas eciam piscaturas, nemora, molendina, iura, iurisdicciones et quedam alia bona ipsius monasterii datis superinde eciam literis eorundem abalienaverint minus iuste, necnon interpositis iuramentis, factis renunciacionibus et penis adiectis in gravem ipsius monasterii lesionem nonnullis per cambium et quibusdam eorum ad vitam quibusdam vero ad non modicum tempus et aliis perpetuo adscribendo in ecclesie eorum ruinam, imo quosdam super hiis confirmacionis literas in forma communi a sede Apostolica impetrasse et habere. Quia vero nobis incumbit super hiis eisdem opportuno remedio providere, discrecioni tue per apostolica scripta mandamus, quatenus ubicunque dicta iura monasterii per predecessores huiusmodi alienata inveneris illicite vel destructa, non obsantibus literis vel eciam iuramentis interpositis, renunciacionibus, penis et confirmacionibus supradictis, ad ius et proprietatem eiusdem monasterii illico revocare procures, contradictores per censuram ecclesiasticam appellacione postposita compescendo; testes vero qui fuerint nominati, si se amore odio vel timore subtraxerint, censura simili appellacione cessante compellas veritati testimonium perhibere. Datum Rome, sexto kalendas Julii, pontificatus nostri anno decimo septimo.

Ólompecsét nélkül; eredetije a pannonh. főapáts. ltban. Capsa 36. E. Közli: Stachovics Remig.

27.

1333. A Kulpa folyó mellett, jun. 27. I. Károly király a Dancs mesterrel zólyomi főispánnal Árva váráért elcserélt Strigó és Csáktornya várakat visszaveszi s ezek helyett Komárom várát adja neki cserébe.

Nos Karolus.. rex Hungarie.. significamus..quod cum nos nobili viro magistro Donch filio Dominici comiti de Zolio fideli nostro mediantibus literis. . capituli. . ecclesie Strigoniensis privilegialibus in permutacionem castri Arwa nuncupati quod idem nobis et nostris . . successoribus restituit et reliquit cum toto districtu eiusdem et suis pertinenciis universis ac singulis perpetuo possidendum tenendum pariter et habendum, quedam castra nostra Strigow et Chaaktornya nominata inter fluvios Drava et Mura habita et situata similiter cum suis districtibus..dedissemus..perpetuo possidenda, que quidem castra idem pleno iure sibi statuta pluribus diebus titulo dicte permutacionis habuisset et tenuisset; tandem placuit sibi et eciam nobis, maxime propter hoc, ut idem ad nos in nostram curiam propius fieri possit et sua nobis fidelia servicia magis coram nobis existendo commodius valeat frequentare, de supradictis castris Strigow et Chaaktornya vocatis ac castro nostro Kamarun nuncupato in comitatu de Camarun in insula Danubii habito secundariam permutacionem inter nos et ipsum facere subsequentem; ita videlicet, quod nos predictum castrum nostrum Kamarun vocatum cum omnibus . . pertinenciis, villis . . et aliis universis et singulis iuribus rite et iuste ad ipsum castrum . . pertinentibus eidem magistro Donch qui ipsum castrum Kamarun sibi fore magis utile quam castra predicta allegabat et a nobis ei dari instantissime postulabat, dedimus..iure perpetuo..possidendum . . predicto tamen comitatu Kamariensi nobis et nostris heredibus sive successoribus reservato. E converso quidem idem magister Donch in permutacionem dicti castri Kamarun supradicta castra Strigow et Chaaktornya cum omnibus pertinenciis eorundem *quibus sibi* erant statuta, nobis et.. suc-

cessoribus reddidit et restituit . . promittentes ut quamprimum nobis presentes in Wysegrad fuerint reportate, in formam nostri privilegii easdem redigi faciemus. Datum iuxta fluvium Culpa, in festo beati Ladizlai, anno domini M° trecentesimo tricesimo tercio.

A pecsét töredéke hamvaskék selyem-sodraton függ; eredetije az orsz. ltár kincst. oszt. N. R. A. 536. 26. dipl. ltr. 2787. Közli: Kovács N.

28.

1333. jul. 2. A pécs-váradi convent bizonyítja, hogy László pécsi püspök az annek mohácsi jobbágyai által a margit-szigeti apáczák egyik cselei jobbágyán elkövetett emberölésért járó vérdíjt lefizette.

Nos conventus monasterii Waradiensis memorie commendamus . . quod cum . . Ladislaus . . episcopus Quinqueecclesiensis pro emenda mortis seu homicidii Nicolai villici de villa religiosarum dominarum sanctimonialium de claustro beate virginis Marie de Insula Leporum Budensi Cheley vocata per hospites iam dicti domini episcopi de villa Mohach casualiter interfecti, eisdem religiosis dominabus pecuniam quatuordecim marcarum partim in denariis partim vero in estimacione condigna quinque pensis pro qualibet marca computatis, in octavis Nativitatis beati Johannis Baptiste per eosdem hospites suos de Mohach dari et persolvi facere debuisset coram nobis, ipseque religiose domine ad recipiendam ipsam pecuniam quatuordecim marcarum in eisdem octavis verum et legitimum procuratorem cum sufficientibus literis procuratoriis earumdem debuissent illuc destinare . . tandem adveniente termino ipsius solucionis idem dominus episcopus prenominatam pecuniam quatuordecim marcarum pretacto modo pro ipsa morte seu homicidio per predictos hospites suos de Mohach eisdem religiosis dominabus ad manus magistri Jacobi cum sufficientibus procuratoriis literis ipsarum ad hoc per easdem dominas destinati integraliter persolvi fecit coram nobis ut debebat, qua

siquidem quatuordecim marcarum pecunie quantitate ad se recepta ab eisdem ex integro, idem magister Jacobus vice et nomine religiosarum dominarum predictarum eundem dominum episcopum et hospites suos sepius nominatos nec non quoslibet pertinentes ad eundem super morte et homicidio prefati Nicolai villici reddidit expeditos et per omnia absolutos, easdem religiosas dominas ad hoc firmius obligando vigore predictarum procuratoriarum literarum mediante, ut ipse domine eundem dominum episcopum, hospites suos antedictos et quoslibet pertinentes ad eundem quos predictum tangit negocium, racione dicte mortis seu homicidii ab orphanis eiusdem Nicolai villici ac aliis quibuslibet impetitoribus et molestantibus in processu temporis teneantur expedire suis propriis laboribus et expensis, et si expedire non curarent vel non possent, extunc ante litis ingressum . . pretactam pecuniam quatuordecim marcarum cum pena duppli earumdem ipsi domino episcopo restituere tenerentur ipso facto. Datum secundo die octavarum Nativitatis beati Johannis predictarum, anno domini M° CCC° XXX° tercio.

Hátlapján pecsét töredékeivel; eredetije az orsz. ltr. kincst. oszt. Mon. Pos. 58. 5. dipl. ltr. 2788. Közli: Kovács N.

29.

1333. jul. 9. A pozsonyi káptalan jelentése I. Károly királyhoz arról, hogy a Bazini és Szentgyörgyi grófok Csötörtökfalut magok között hogyan osztották fel, s hogy a vásártartás rendjét mi módon határozták meg.

Karolo regi Hungarie capitulum ecclesie Posoniensis . . Receptis literis vestris inquisitoriis pro magistro Sebes super facta divisione inter ipsum magistrum Sebes et Petrum fratrem suum in villa Chuturtukhel vocata, et specialiter de eiusdem ville fori ac ecclesie qualitate cum Dominico de Beel homine vestro nostrum misimus hominem pro testimonio Martinum scilicet clericum chori nostri, qui demum Dominicus homo

vester ad nos reversus et negocio bene intentus, sub testimonio eiusdem hominis nostri nobis retulit, quod prout ipsi ab his quibus decuit et specialiter a magistro Fakone quem iidem fratres pro divisione dicte possessionis et arbitrio inter se pari elegerant voluntate, rescire potuissent, ipsa possessio taliter divisa inter partes extitisset, quod pars seu linea occidentalis ipsius ville Chuturtuk ipsi magistro Sebus, pars autem orientalis eiusdem ipsi Petro cessisse dinoscuntur, et licet in parte ipsius Petri ecclesia sita sit tamen plebi utriusque partis communis et parochialis haberetur, quas quidem duas partes seu lineas una aqua lutosa intersecat; qualitas autem fori hec est: quod in parte seu linea ipsius Petri pecudes et pecora equi et similia animalia sunt vendicioni exponi consveta, item pellicia et pelles ac linii panni et res instite pro maiori parte in eadem parte Petri vendicioni exponuntur, item annone in scutellis et in manibus vendende in parte eiusdem Petri ostendentur, item textores pannorum griseorum similiter in parte Petri resident, licet lignum in quo panni texti distenduntur exsiccandi in parte ipsius magistri Sebes sit locatum; in parte autem et linea ipsius magistri Sebes stant carnifices, pistores, pannicide, calcifices seu sutores tam advene quam ibidem residentes suas res venundantes, item vina et alii potus universi qui cum vasis vendenda adducuntur in eadem parte magistri Sebes vendicioni exponuntur, licet in amborum lineis possint pocula propinare, item fruges seu annone universe cum plaustris et carratis ad eandem partem magistri Sebes per vectores adducuntur, licet sicut dictum est in scutellis et aliter vendende in linea Petri ostendantur, et similiter ligna tam comburrenda quam in domorum fabricam construenda et rote curruum cum curribus ac cutibus et cistis seu scriniis et simpliciter universe vestes veteres preter pelicia et pelles seu mastrucas in porcione et linea eiusdem magistri Sebus sunt vendi consveta et simpliciter omnes res leguminum stant in parte ipsius magistri Sebus et omnes penestici et penestice sunt parte in eadem, item dixerunt, quod a tempore omnium suorum predecessorum tributum universarum rerum que ad forum ipsius ville adducuntur semper commune fuit equalance quod ipsorum est de ipso tributo, et divisum maiorem alter altero sibi non usurpans

porcionem. Datum feria sexta proxima ante festum beate Margarete virginis, anno domini M° CCC^mo XXX^mo tercio.

I. Károly királynak Ausztriában, Orresdorf vára alatt 1336. évi julius 1-én kelt, és Abraham fiának Sebes mesternek kértére kiadott átiratából, melynek eredetije az orsz. ltr. kincst. oszt. N. R. A. 413. 36. dipl. ltr. 2789. sz. a. őriztetik. Közli: Kovács N.

30.

1333. Patak mellett, jul. 31. Druget Villermös Zemplén és Ung vármegyék részéről Patakon közgyülést tartván, László fiának Tamásnak Karácsonfi János elleni panaszos ügyében intézkedik.

Nos Villermus Drugeth palatinus et iudex Comanorum damus pro memoria, quod in quadam nostra congregacione generali cum universis nobilibus comitatuum de Zemlin et de Vng feria tercia proxima post festum beati Jacobi apostoli prope civitatem Patak celebrata Thomas filius Ladizlai consurgendo proposuit eo modo, quod Johannes filius Karachini sabbato proximo ante festum Penthecostes cuius nunc revolucio annualis preterisset equum suum viginti marcas valentem et picarium argenteum valentem duas marcas subtraxisset, qui non venit nec aliquis astitit pro eodem per dictum Thomam tribus diebus dicte congregacionis nostre continuis legitime expectatus. Datum quinto die et loco prenotatis, anno domini M CCC XXX tercio.

Zárlatán pecsét nyomaival; eredetije a N. Muzeumban a sóóvári Soós családban.

31.

1333. sept. 6. A kalocsai káptalan bizonyítja, hogy Csepcsi István özvegye hitbérét és hozományát a rokonok kiadták.

Capitulum ecclesie Colocensis, ad universorum noticiam . . volumus pervenire, quod cum Elias nasutus de Fekech pro se, pro Stephano et Laurencio filiis suis, item pro domina Ysalch relicta comitis Stephani filii Martini de Chepch filia sua ex una parte, ex altera vero Dominicus et Vgrinus filii Michaelis videlicet proximi prefati Stephani filii Martini de Chepch de comitatu Budrugiensi in nostra presencia essent constituti, idem Elias coram nobis dixit . . quod ipsi Dominicus et Vgrinus dotem et res parapharnales predicte domine Ysalch filie sue, videlicet sexaginta marcas, ipsi domine Ysalch filie sue . . persolvissent . . Datum feria secunda proxima ante nativitatem beate Marie virginis, anno domini M° CCC° tricesimo tercio; Demetrio preposito, Stephano lectore, Nicolao cantore, Petro archidiacono, Johanne custode.

Czérna-sodraton függött pecsét nyomaival s alúl A. B. C. cyrographhummal; eredetije a b. Révay cs. lban Divers. Fam. Fasc. 1. nro. 8.

32.

1333. sept. 29. Az egri káptalan előtt Csabai Lukács és társai a Szécsi Dénesnek és társainak adott általános megbízásukat egy bizonyos ügyre szorítják.

Nos capitulum ecclesie Agriensis damus pro memoria, quod Luchasius filius Michaelis de Chaba pro se personaliter et pro Demetrio fratre suo uterino, item Nicolaus filius Simonis filii Stephani de eadem . . per modum protestacionis nobis curarunt significare, quod licet ipsi magistrum Dionisium banum filium Nicolai de Zech dominum ipsorum et quosdam servientes eiusdem in causis suis mediantibus literis nostris procuratoriis suos constitnissent procuratores et causarum

suarum executores, tamen ipsi non in aliis causis suis nisi contra Johannem filium Jacobi filii Ponyth de Kerezthur et Dominicum nigrum ac Lukasium nobiles de Thokay motis et movendis eosdem fecissent et ordinassent suos procuratores unde si dicti procuratores sui ad alias causas ipsorum aliqua fraude seu calligitate acquisita se vellent intromittere, ipsi eosdem prohiberent.. Datum in festo sancti Michaelis archangeli, anno domini Millesimo CCC° XXXmo tercio.

Zárlatán pecsét nyomaival; eredetije a N. Muzeumban, a Dancs cs. ltárában.

33.

1333. oct. 5. A budai káptalan előtt Albert budai polgár és Tyse comes özvegye házassági szerződést kötnek és az egymásnak adandó jegyajándékot meghatározzák.

Capitulum Budensis ecclesie.. ad universorum noticiam.· volumus pervenire, quod cum altitonantis filii hominum disponente inter Albertum civem castri novi montis Pestiensis ab una parte, et dominam Elisabeth relictam comitis condam Tyse ianitoris.. Karoli.. regis Hungarie, cui Andreas filius eiusdem domine Elisabeth in etate legitima constitutus pro se personaliter et pro Ladislao fratre suo parvulo astitit et infrascripte ordinacioni.. una cum Thoma filio Jacobi fratre iam dicte domine consensum prebuit.. ex altera, sponsalia per verba de presenti fuissent contracta, tandem partibus ut premittitur coram nobis comparentibus predictus Albertus ipsam dominam Elizabeth racione donacionis propter nupcias dotavit quadam vinea sua situata in territorio Ebum vocato in vicinitate vinearum Nicolai filii Benche et Grener existente in omnibus possessionibus suis in civitate Lapus existentibus iure perpetuo possidendis et habendis; in quarum donacionum recompensacionem ipsa domina Elisabeth de consensu ac permissione ut premittitur filiorum ac fratris, prenotato Alberto marito suo vineam suam situatam in territorio Reuntal nomi-

nato vineis Cristulini filii Petri et Peteu filii Nicolai circa Danubium conterminalem et vicinam et terciam partem equacie sue ac villam Orym nominatam in dotem assignavit similiter possidendas pleno iure, dans eadem domina unacum filiis suis ac fratre predictis dicto Alberto marito suo prefatas possessiones seu bona per ipsam in dotem assignata vendendi.. in toto vel in parte plenam et meram libertatem; renunciando nichilominus non coacta omni privilegio seu l e g i V e l l e y a n e que sibi temporum in processu posset suffragari suo iuramento mediante.. Datum per manus discreti viri magistri Ladislai lectoris ecclesie nostre, in quindenis festi beati Mathei apostoli et evangeliste, anno domini M° CCC° XXX^mo tercio; Jacobo custode, Demetrio cantore, Petro Tyburcii, magistro Posonio et Petro Siculo ceterisque canonicis in ecclesia nostra salubriter existentibus.

Veres selyem-sodraton függő pecséttel; eredetije az orsz. lltár. kincst. oszt. V. Budens. Monial. 7. 4. dipl. lvltr. 2791. Közli: Kovács N.

34.

1333. oct. 8. A nagyváradi convent előtt György fia Sebestyén és ennek fia Gérard, Bosoud másképp Zomlyn nevű Bihar vármegyei birtokot Miklós fiának Jánosnak örök birtokúl átadják.

Petrus prepositus et conventus monasterii sancti salvatoris protomartiris de promontorio Waradiensi.. ad universorum noticiam.. volumus pervenire, quod nobiles viri comes Sebastianus filius Georgii de Neusca cum Gerardo filio suo ab una, magister vero Johannes filius Nicolai quondam voyuode filii Lorandi de Wasary gener eiusdem parte ex altera coram nobis personaliter constituti, idem comes Sebastianus cum eodem Gerardo filio suo sponte confessi extiterunt.. quod quia idem magister Johannes gener ipsorum cum iuvamine et expensione rerum suarum ac debito proximitatis pre ceteris diligencius et favorabilius temporibus et locis oportunis continue sibi affuisset, tum pro eo tum racione proximitatis inter eos affixe tum eciam ex eo quia in necessitatibus ipsorum viginti

et quinque marcas fini argenti ponderis Budensis ab eodem receptas facultatem persolvendi non haberent, in recompensacionem emendacionem et satisfaccionem omnium premissorum quandam porcionem ipsorum possessionariam in possessione Bosoud alio nomine Zomlyn vocata in comitatu Byhoriensi existenti habitam cum omnibus utilitatibus . . eidem magistro Johanni et per eum suis heredibus . . vendidissent et contulissent . . iure perpetuo . . possidendam; cuius possessionarie donacioni et vendicioni Ladislaus filius Kemen et Paulus filius Petri filii Wse de Mochto coram nobis . . consensum prebuerunt . . Datum tercio die octavarum festi beati Michaelis archangeli, anno domini M° CCC° XXX^mo tercio.

Függő pecsét nyomaival, fölül A. B. C. cyrographummal; eredetije a M. Akadémia könyvtárában.

35.

1333. oct. 18. A budai káptalan elött Moharai Makó egy belsö telket Ó-Budán Péter nádori itélömesternek és testvérének elörökít.

. . Capitulum ecclesie Budensis . . ad universorum noticiam . . volumus pervenire. Quod nobilis vir magister Makou filius Nicolai de Mohara frater patruelis . . quondam magistri Endre prepositi ecclesie Albensis et vicecancellarii aule regie ab una parte, item magister Petrus prothonotarius domini Johannis Drugeth palatini et iudicis Comanorum ac magister Michael frater eiusdem ab altera, coram nobis personaliter constituti, idem magister Makou . . est confessus, quod quendam fundum curie sue mediantibus aliis nostris literis privilegialibus emcionis titulo comparatum prout id in eisdem literis nostris privilegialibus per eundem magistrum Makou nobis exhibitis vidimus contineri, in Veteri Buda inter curias Pauli dicti de Wacya et magistri Benedicti condam canonici ecclesie nostre predicte in medietate adiacentem . . cum omnibus utilitatibus . . videlicet domibus et edificiis tam lapideis quam

ligneis palaciis scilicet ac cellariis super eodem constructis nec non orto ad eundem pertinenti ex consensu et presenciali permissione eorumdem vicinorum suorum nulloque alio penitus contradictore existente prefatis magistro Petro et Michaeli fratri eiusdem pro viginti marcis denariorum grossorum ad racionem marcarum Budensium plene receptis ab eisdem .. vendidisset.. iure perpetuo.. et quiete possidenda.. et discreti viri magister Ladislaus lector et magister Jacobus custos ecclesie nostre antedicte quos ad peticionem et diligentem instanciam religiose domine . . Magych monialis collegii religiosarum sororum beate virginis de Insula Leporum ad intencionem suam recitandam miseramus, ad nos reversi retulerunt, quod predicta domina Magych soror dicti magistri Macou ius suum quod in predicto fundo curie et attinenciis suis superius expressis de iure posset vel deberet habere, eisdem magistris Petro et Michaeli ex consensu domine priorisse et omnium dominarum de collegio prenotato vendidisset cum magistro prenotato similiter iure perennali possidenda . . Obligans se . . quod si qui . . eosdem magistros Petrum et Michaelem ac eorum successores pretextu dicti fundi curie molestare niterentur, extunc ipsi et sui successores .. eosdem expedirent. Datum per manus discreti viri eiusdem magistri Ladislai lectoris ecclesie nostre prenotate, in festo beati Luce ewangeliste, anno domini M^mo CCC^mo XXX^mo tercio; magistris Demetrio cantore, Jacobo custode et Posonio, item Petro Zekul dicto, Johanne Petri et Johanne decano filio Radyk ac Johanne condam decano filio Benedicti nec non Jacobo de Calidis Aquis ceterisque sociis et concanonicis nostris in ecclesia nostra salubriter et deo devote famulantibus.

A pecsét kék-zöld selyemsodraton függ; eredetije az orsz. ltár kincst. oszt. N. R. A. 1711. 5. dipl. ltr. 2793. Közli: Kovács N.

36.

1333. oct. 30. A nagy-váradi convent bizonyítványa Bocsáni Petőnek Sexe Miklós ellen való megidéztetéséről.

Magnifico viro et potenti magistro Willermo vicepalatino Petrus prepositus monasterii sancti Stephani prothomartiris de promontorio Waradiensi . . Receptis literis comitis Nicolai vices vestras gerentis cum Petro filio Georgii de Komad homine vestro Ladizlaum familiarem servientem nostrum ..pro testimonio transmisimus.. qui demum ad nos reversi.. retulerunt, quod..sexta feria proxima post festum beatorum Simonis et Jude apostolorum proxime preterita Nicolaum filium Sexe super possessione sua Athaas vocata contra magistrum Petheu filium Bochan ad vestre citassent presenciam magnitudinis..Datum secundo die eiusdem citacionis, anno domini M° CCC° XXX° tercio.

Zárlatán ép pecséttel; eredetije a N. Muzeumban, a Máriássy cs. letéteményében.

37.

1333. nov. 3. A somogyvári convent előtt Thuli Flórián fiával és rokonaival együtt Thul nevü falu határában három holdat szöllömívelésre Alchi Itemer fiainak örök áron elad.

. . Conventus monasterii sancti Egidii de Symigio memorie commendamus, quod Florianus filius Valentini de Thul unacum ..... na filio suo, item Jacobo et Johanne filiis Clementis ac Johanne filio Dyonisii proximis suis ab una parte ..... thyas Stephanus et Andreas filii Itemerii de villa Alch ab altera, coram nobis personaliter constituti predictus Florianus de terra seu possessione sua hereditaria in territorio ipsius ville Thul existenti tria iugera terre pro loco vinee apta, iuxta que tria (iuger)a a parte meridii vineam Michaelis filii Benedicti filii Kemyn, et a parte occidentis terram arabilium (igy) Nicolai (filii) Chul, a partibus vero septem-

trionali et orientali virgultum eiusdem Floriani et proximorum suorum predictorum dixerunt iacere, ex permissione et voluntate eorumdem proximorum suorum pro media marca plene recepta iam dictis filiis Itemerii ac eorum heredibus confessus est vendidisse iure perpetuo possidere tenere pariter et habere hac obligacione interiecta (et per) ipsum Florianum assumta ut si qui ipsis in processu (így) racione predictorum trium iugerum terre contra ipsos filios Itemerii insurgerent vel materiam quescionis suscitarent ex tunc ipse et sui posteri eosdem defendere et expedire tenerentur sumtu proprio et labore; presentibus nobis reporrectis nostrum super hoc privilegium concedemus. Datum feria quarta proxima post festum Omnium Sanctorum, anno domini Millesimo CCC^mo XXX^mo tercio.

Hátlapján pecsét nyomaival; eredetije a N. Muzeumban.

38.

1333. Visegrád, nov. 7. Az Aba nemzetségből való nekcsei és lipóczi Demeter kir. tárnokmester a lipóczi várhoz tartozó erdei tér kiirtására és benépesítésére meghívott telepítvényesek kiváltságait megszabja.

Nos Demetrius magister thavarnicorum domini regis filius comitis Alexandri de genere Aba de Necche et de Lyppolch significamus. . universis, quod nos utilitatem possessionis nostre hereditarie Aghaguspothoka vocate et suarum pertinencium considerantes ad castrum nostrum de Lippolch pertinentis in maxima silva habitatoribus destituta existentis populorum multitudine decorare volentes, ut populi in eadem silva arbores eradicantes terrasque arabiles in eadem aperientes possint commorari et nobis expletis ipsorum libertatibus iuxta libertatem ville Hanusfolua vocate valeant famulari, eandem terram Petro fratri Hanus iudicis et officialis nostri de villa predicta Hanusfolua vocata pro congregandis populis ad eandem duximus concedendam, hanc graciam et libertatis prerogativam populis ad eandem venientibus concedendo, ut a

data presencium et a festo beati Martini confessoris nunc venturo per revolucionem sedecim annorum nullam solucionem nullamque collectam nobis vel castello seu officiali nostro de Lyppolch solvere teneantur; expletis autem ipsis sedecim annis solucionem ad libertatem predicte ville Hanusfolwa vocate nobis et successoribus nostris, videlicet magistro Denk filio magistri Nicolai fratri nostro solvere teneantur; et hanc libertatem et graciam eisdem hospitibus concessam cum eodem Denk fratre nostro tenore presencium fide nostra mediante volumus conservare, volumus eciam ut omnes libere condicionis homines ad eandem villam Aghaguspotoka vocatam venientes libere veniant et secure commorentur, persolutoque iusto terragio venditisque ipsorum edificiis clara luce recedendi habeant facultatem; hoc eciam eidem Petro villico promittimus et consentimus, ut unum molendinum in fluvio Topl libere possideat quanto melius poterit preparare, et unam domum pro brasio exsiccando libere valeat obtinere; preterea de collecta nostra expleta libertate predicta sextum denarium idem villicus pro suis laboribus et procuracionibus percipiendi habeat facultatem, omnia vero alia iudicia iuxta libertatem eiusdem ville Hannusfolwa vocate exsequantur; annuimus eciam, ut idem villicus duas sessiones liberas pro se possit possidere. In cuius rei memoriam firmitatemque perpetuam presentes concessimus eidem Petro villico et hospitibus ad dictam villam venientibus pendentis et autentici sigilli nostri munimine roborando. Datum in Wyssegrad, dominica proxima ante festum beati Martini confessoris memoratum, anno domini Millesimo trecentesimo tricesimo tercio.

A pecsét zöld-veres selyem sodraton függ; eredetije az orsz. lt. kincst. oszt. N. R. A. 587. 15. dipl. ltr. 2794. Közli: Kovács N.

39.

1333. nov. 8. Az esztergomi káptalan a Pál országbíró előtt kötött egyezség értelmében Farkas fiai Tamás: erdélyi vajda és Péter mester között Szécsen és Várad nevü birtokokat a határok kijelölése mellett két részre felosztja.

Theophylus prepositus et capitulum ecclesie Strigoniensis . . ad universorum noticiam . . volumus pervenire, quod comes Dominicus filius Leonardi in persona magnifici viri Thome woyuode Transsilvani filii Farkasii, magistrorum Nicolai dicti Kona et Michaelis Posoniensis ecclesie prepositi filiorum eiusdem woyvode. . ab una, et magister Petrus frater ipsius Thome woyuode uterinus, Stephanus Thomas et Dominicus filii eiusdem magistri Petri . . parte ab altera.. literas. .comitis Pauli. . nobis demonstrarunt, petentes nos. . ut tenorem earumdem. . presentibus inseri faceremus, quarum tenor talis est: Nos comes Paulus iudex curie. . significamus . . quod magnifico viro Thoma woywoda Transsilvano et comite de Zolnuk filio Farkasii sua personaliter et magistrorum Nicolai dicti Kona ac Michaelis prepositi Posoniensis ecclesie filiorum suorum in persona. .ab una, et magistro Petro filio eiusdem Farkasii fratre dicti woyuode uterino pro se personaliter, Stephano Thoma et Dominico filiis suis . .parte ab altera coram nobis constitutis, propositum extitit per eosdem. . quod licet ipsi in facto universarum possessionum ipsorum hereditariarum emticiarum et quovis titulo acquisitarum divisionem iuxta formam literarum honorabilis capituli ecclesie Budensis factam et roboratam habeant, et eandem inter ipsos et filios eorum ac heredes eorumdem prout hactenus sic et nunc ac in futurum, exceptis tamen olim duabus possessionibus Zechan et Warad vocatis, nunc vero sub uno usu et contigua commetaneitate metarum in comitatu Neugradiensi existentibus, inviolabiliter velint in omnibus aliis possessionibus ut premisimus inter ipsos divisis duraturam absque retractacione aliquali in perpetuum observare, tamen quia in ipsis possessionibus Zechan et Warad

vocatis nunc sub una commetaneitate metarum habitis per longitudinem inter eos divisis et sequestratis inter ipsorum iobagiones et ad se pertinentes diverse turbaciones tribulaciones iniurie insolencie et damna per alterum alteri mutuo invicem non ex eorum voluntate extitissent continue et incessanter irrogate et nunc irrogarentur, que nisi fraternalis obendiencie patiencia et preclare ac sincere mutue dileccionis pulcritudo inter eos edomasse per humane condicionis rancorem maius malum potuissent generare, ideo volentes omnis rancoris dissensionis et mali fomitem de medio ipsorum radicitus extirpare et quieciori ac tranquilliori perseverancia gratulari nec non fraterne dileccionis caritatem veluti pacis zelatores se amplexari, super predictis olim duabus possessionibus Zechan et Warad vocatis nunc sub una commetaneitate metarum existentibus talem communi consensu unanimi et concordi voluntate fecissent ordinacionem iteratam, ut idem magister Petrus filius Farcasii et filii sui prenotati habito consilio proximorum et cognatorum suorum die dominico proximo post octavas beati Galli confessoris nunc proxime venturas in presenciam nostri redeuntes, aut predictas olim duas possessiones Zechan et Warad vocatas nunc sub una commetaneitate metarum existentes in termino ad hoc communi voluntate parcium deputando presentibus homine domini regis et testimonio dicti capituli Strigoniensis, non per suas longitudines ut primitus divise fore dinoscerentur, sed prout ambe contrate ipsarum possessionum adiacerent ambas contratas et vicos per latitudinem sine diminucione et augmento in duas partes coequales dividere, factaque ipsa divisione equalem medietatem quam vellent pro se recipere, et aliam medietatem ipsi domino Thome woyuode et filiis suis ac heredibus eorumdem ad habendum et irrevocabiliter possidendum perpetuo committere assumsisse profiteri tenerentur; si vero ipsas olim duas possessiones Zechan et Warad dividi nollent, tunc in commutacionem medietatis earumdem possessionum Zechan et Warad ac possessionis Kyusrimolch in contigua vicinitate earumdem olim duarum possessionum Zechan et Warad vocatarum adiacentis alias possessiones, Draa acquisiticiam et Chatar hereditariam ac medietatem posses-

sionis Kyushugagh perpetuo possidendas ab eodem Thoma woywoda et filiis suis recipere assumsisse ipsasque olim duas possessiones Zechan et Warad sub uno usu metarum sitas ac possessionem Kyusrimolch cum omnibus earum utilitatibus et pertinenciis universis sub eisdem metis et terminis quibus hactenus habite extiterunt et possesse, nil iuris nilque proprietatis vel dominii ipsis vel eorum heredibus relinquentes aut reservantes de eisdem, prememoratis Thome woyuode et filiis suis ac heredibus eorumdem perpetuasse fateri tenerentur coram nobis, tali obligacione mediante, quod si aliqua parcium hanc presentem ordinacionem alicuius occasionis colore acquisito alternare niteretur, suam porcionem in dictis olim duabus possessionibus Zechan et Warad vocatis habitam contra partem dictam ordinacionem observantem amitteret eo facto; si vero magis ipsas possessiones Draa Chatar et medietatem possessionis Kyushugagh ab ipsa dimidietate dictarum olim duarum possessionum Zechan et Warad sub una commetaneitate metarum existencium ac possessione Kyusrimolch pro se eligere voluerint, extunc porciones eorum in dictis possessionibus Zechan et Warad habitas ac prefatam possessionem Kyusrimolch cum omnibus earum utilitatibus.. prelibatis Thome woyuode et filiis suis eorumque heredibus heredumque suorum successoribus perpetuarent, iidemque Thomas woyuoda et filii sui e converso easdem possessiones Draa Chatar et medietatem possessionis Kyushugagh cum omnibus earum utilitatibus et pertinenciis universis prenotatis magistro Petro et filiis suis perpetuare et ab omnibus impetitoribus pretextu solummodo dicte possessionis Draa acquisiticie attentantibus et non super aliis eosdem semper et ubique expedire tenerentur..qui si expedire non possent, tunc de aliis possessionibus suis in comitatu Neugradiensi existentibus pro eadem possessione Draa visa qualitate et utilitate sua, equiparantem possessionem in valore estimacionis eiusdem possessionis Draa eisdem magistro Petro et filiis suis..tradere..tenerentur; sed racione negligencie expedicionis preassumte iidem magister Petrus et filii sui aut heredes eorumdem de eisdem possessionibus Zechan Warad et Kyusrimolch nullam porcionem in eorum ius et dominium possent

revocare a predictis Thoma woyuoda et filiis suis ac heredibus eorumdem, aliam possessionarium divisionem exceptis dictis possessionibus in facto aliarum quarumlibet possessionum iuxta formam literarum dicti capituli Budensis vel aliarum inter se factam eedem partes inter se et eorum heredes salvam et immutabilem in perpetuum voluerunt permanere. Datum in Wyssegrad, in festo beati Galli confessoris prenotato. Anno domini Millesimo CCC° XXX^mo tercio. Adhuc idem comes Dominicus filius Leonardi procurator dicti woyuode et filiorum suorum ac magister Petrus et filii sui prenotati alias literas eiusdem comitis Pauli hunc tenorem continentes presentarunt: Discretis viris amicis suis capitulo Strigoniensi comes Paulus iudex curie . . noveritis quod cum secundum continenciam priorum literarum nostrarum composicionalium patencium sub obligacionibus in eisdem contentis magister Petrus filius Farcasii, Stephanus Thomas et Dominicus filii eiusdem magistri Petri, habito consilio proximorum et cognatorum suorum die dominico proximo post octavas beati Galli confessoris in nostri presencia comparendo, hoc, utrum ipsi aut possessiones Zechan et Warad vocatas sub uno usu et contigua vicinitate existentes cum Thoma woyuoda et filiis eiusdem dividere aut aliam commutacionem in eisdem composicionalibus literis contentam habere velint, recitare debuissent, ipso termino occurrente prenotatus magister Petrus sua personaliter et dictorum filiorum suorum in persona cum procuratoriis literis vestris ad nostram accedens presenciam, memoratas duas possessiones Zechan et Warad vocatas in contigua vicinitate et sub uno usu adiacentes per latitudinem earum iuxta seriem literarum nostrarum predictarum, cum omnibus earum utilitatibus et pertinenciis universis dividere velle est confessus ministerio vive vocis, unde cum homines regii et vestrum testimonium existant ad ipsam possessionariam divisionem necessarii, amiciciam vestram presentibus petimus diligenter, quatenus mittatis unum ex vobis discretum virum pro testimonio fide dignum, quo presente Thomas Sclauus de Herenchan et Reynoldus filius Bulchard de Teryen pro parte ipsorum Thome woyuode, magistrorum Nicolai dicti Kona et Michaelis prepositi Posoniensis filiorum eiusdem,

item Thomas filius Laurencii de Zendy et Stephanus filius Pauli pro parte predictorum magistri Petri et filiorum suorum adducendi homines domini regis die dominico proximo ante festum Omnium Sanctorum proxime venturum ad faciem dictarum possessionum Zechan et Warad vocatarum sub uno usu et in contigua vicinitate existencium accedant et ambas contratas et vicos earum per latitudinem iuxta seriem earumdem literarum nostrarum composicionalium per partes vel earum procuratores ibi exhibendarum unacum aliis probis viris per partes adductis presentibus eisdem partibus vel legitimis procuratoribus earumdem, cum omnibus suis utilitatibus . . in duas partes dividant coequales metis undique ab invicem sequestrando; quarum unam medietatem quam iidem magister Petrus et filii sui pro se voluerint, eisdem cum omnibus suis utilitatibus.. aliam vero medietatem ipsi Thome woyuode et filiis suis . . simulcum omnibus suis utilitatibus..relinquant perpetuo possidere; alias universas possessionarias divisiones inter ipsas factas salvas eedem partes voluerunt permanere; et post hec seriem ipsius possessionarie divisionis cum cursibus metarum domino regi ad octavum diem fideliter rescribatis. Datum in Wyssegrad, in termino prenotato, anno domini M° CCC° XXX^mo tercio. Nos igitur..peticionibus ipsius comitis Pauli annuentes..Nicolaum archidiaconum Huntensem socium et concanonicum nostrum unacum predictis hominibus domini regis per partes assumtis et adductis ad predictam possessionariam divisionem pro testimonio duximus destinandum, qui quidem Thomas Sclauus de Herenchan, Reynoldus filius Bulchard, Thomas filius Laurencii et Stephanus filius Pauli homines domini regis unacum ipso domino Nicolao archidiacono testimonio nostro ad nos demum redeuntes, prenominatis comite Dominico filio Leonardi legitimo procuratore ipsius Thome woyuode et filiorum suorum predictorum. . ab una parte, et prelibato magistro Petro, Stephano, Thoma et Dominico filiis eiusdem propriis eorum in personis ab altera coram nobis astantibus, nobis. . retulerunt, quod iidem homines regii per utrasque partes assumti et adducti presente ipso domino Nicolao archidiacono . . die dominico proximo ante festum Omnium Sanctorum prenotato ad

faciem dictarum possessionum Zechan et Warad vocatarum sub uno usu et in contigua vicinitate existencium accessissent et ambas contratas et vicos earum per latitudinem iuxta seriem dictarum literarum comitis Pauli composicionalium per partes ibi exhibitarum unacum aliis probis viris per partes adductis presentibus eodem comite Dominico filio Leonardi legitimo procuratore ipsius Thome woyuode et filiorum suorum ac prenominatis magistro Petro et filiis suis prelibatis.. in duas partes divisissent coequales metis undique infrascriptis ab invicem sequestrando, quarum unam medietatem quam iidem magister Petrus et filii sui pro se recepissent eisdem . . aliam vero medietatem ipsi Thome woyuode et filiis suis heredibusque eorumdem.. reliquissent perpetuo possidere. Mete autem ipsius possessionarie divisionis prout iidem homines regii et nostrum testimonium ac partes prenotate nobis concorditer retulerunt hoc ordine distinguntur: quod primo ambas contratas et vicos dicte possessionis Zechan per latitudinem in duas partes divisissent et duabus metis terreis ab invicem sequestrassent, quarum duarum metarum unam a meridie et secundam ad septemtrionem erexissent, ipsarum enim ambarum contratarum et vicorum medietatem a parte occidentis ex parte fluvii Ipul adiacentem iidem magister Petrus et filii sui pro se benivole recepissent, aliam medietatem earumdem ambarum contratarum et vicorum a parte orientis existentem ipsis Thome woyuode et filiis suis reliquissent, deinde ad terras arabiles eiusdem possessionis Zechan ad partem septemtrionalem versus commetaneitatem terre Nicolai filii Tomb Peschan vocate accessissent et in ipsa commetaneitate ipsius terre Peschan ab ipsa parte septemtrionali unam metam terream erexissent, deinde versus meridiem per ipsas terras arabiles egrediendo directe venit ad quoddam pratum et per medium ipsius prati ubi unam metam terream erexissent transit et pervenit ad silvam ubi in arbore tulfa per modum circuli metam assignassent, abinde ipsam silvam directe ad eandem partem meridionalem transeundo venit ad secundam arborem tulfa in qua per modum circuli metam assignassent, deinde iuxta ipsam silvam seu nemus et inter planiciem ad orientem venit ad priorem metam terream qua ipsa villa esset separata, abhinc per medium dicte ville Zechan

transit directe et tendit per continuas metas terreas ad partem meridionalem et cadit in metas possessionum Almas et Wosyan vocatarum ubi metam terream erexissent, quarum quidem dictarum terrarum arabilium prati et silve divisarum medietatem usque silvam fluvii Ipul adiacentem iidem magister Petrus et filii sui pro se elegissent aliam vero medietatem earumdem a parte orientis usque possessionem Warad existentem ipsi Thome woyuode et filiis suis reliquissent, deinde silvam iuxta fluvium Ipul adiacentem totam in duas partes per medium divisissent et a parte meridiei in introitu eiusdem silve unam metam terream erexissent, deinde per medium ipsius silve eundo iuxta terram Kapras venit ad arborem tulfa in quodam berch situata in qua per modum circuli metam assignassent et duas metas terreas sub eadem erexissent, et ab ipsa arbore directe ad septemtrionem per assignatas arbores procedendo cadit in fluvium Ipul, cuius silve Ipul medietatem a superiore parte existentem iidem magister Petrus et filii sui pro se benivole recepissent, aliam vero medietatem eiusdem silve a parte ville Hugagh existentem memorato Thome woyuode et filiis suis reliquissent; omnia enim prata et nemora in porcione ipsius magistri Petri et filiorum suorum existencia exceptis duobus pratis, iidem magister Petrus et filii sui pro se eligendo recepissent, pratum enim magnum iuxta terram Kapras existens ac secundum pratum quod populis de Almas ad utendum fuisset commissum infra molendinum ultra quoddam fossatum vulgariter eer dictum ex parte fluvii Ipul existens memorato Thome woyuode et filiis suis reliquissent, molendinum vero in fluvio Ipul situm quatuor rotas et quatuor molares habens ad communem usum utrarumque parcium dicte partes inter se commisissent. Post modum accessissent ad dictam secundam possessionem Warad vocatam quam a predicta possessione Zechan his metis distinxissent: quod primo metam terream ex parte Dolyan a parte occidentis iuxta magnam viam erexissent, inde versus meridiem ad tres arbores tulfa venit sub quibus meta terrea est erecta, inde ad eandem partem meridiei procedendo directe venit ad quendam collem sabulosum ubi meta terrea erecta, inde de ipso colle descendendo ad quemdam fluvium Kengeluspotak

vocatum venit ubi est meta terrea erecta, abinde per cursum seu meatum ipsius fluvii Kengeluspatak versus eandem partem meridiei vadit usque locum ubi idem fluvius Kengeluspatak cadit in fluvium Waradpatak vocatum ubi est meta terrea erecta, abhinc salit seu transit ipsum fluvium Waradpataka ad eandem plagam meridionalem et ibi est meta terrea erecta, abinde per diversas metas terreas currendo venit ad magnam viam per quam itur de Zechan in Warad circa quam viam unam metam terream erexissent, deinde ad eandem plagam meridionalem ipsam magnam viam salit seu transit et pervenit aliam viam magnam per quam itur de Rymolch in Zechan, et ipsam viam Rymolch transit parumque eundo venit ad arborem harazth sub qua duas metas terreas erexissent quarum una separat dictam possessionem Zechan et secunda possessionem Warad ubi dicta possessio Warad a commetaneitate et vicinitate dicte possessionis Zechan separatur et eedem mete possessionariam porcionem in dicta possessione Zechan pretactis Thome woyuode et filiis suis devolutam separaret a possessione Warad prenotata; mete enim quibus dicta possessio Warad in duas partes divisa extitit hoc ordine distinguntur: primo incipit a parte orientis in quodam berch ubi mete terre Warad a metis terre Geech separantur, in quo berch essent due arbores tulfa sub quibus una meta terrea esset erecta, inde ad occidentem venit ad alium berch in quo est meta terrea, abhinc descendit in quandam vallem ubi unam metam terream erexissent, inde ascendit ad eandem plagam occidentis in montem ubi unam metam terream erexissent, deinde descendit de illo monte et venit infra ecclesiam beati Georgii martiris in monte sitam ubi una meta lapidea esset constituta, dehinc per multas metas currit ad fluvium Waradpataka vocatum ubi unam metam terream erexissent, et dehinc ipsum fluvium Waradpataka dictum transit ubi similiter unam metam terream erexissent, deinde per diversas metas terreas vadit ad eandem plagam occidentis et venit ad magnam viam per quam itur de Rymolch in Zechan iuxta quam viam unam metam terream erexissent, inde ipsam viam transit et venit ad dictas duas priores metas memoratas terras seu possessiones Zechan et Warad ab invicem separantes ubi similiter unam

scilicet terciam metam terream erexissent quarum una separat porcionem ipsius woyuode et filiorum suorum in Zechan ipsis devolutam, secunda possessionem Warad, et tercia divisionem eiusdem possessionis Warad per medium factam inter partes prenominatas; cuius quidem possessionis Warad premissis metis divise medietatem a parte dicte possessionarie porcionis in dicta Zechan ipsi woyuode et filiis suis devolute existentem in qua ecclesia lapidea ad laudem sancti Germani fundata dinoscitur, iidem magister Petrus et filii sui pro se eligendo recepissent, aliam vero medietatem eiusdem possessionis Warad in qua ecclesia lapidea ad honorem beati Georgii martiris est constructa a parte Rymolch adiacentem memorato Thome woyuode et filiis suis reliquissent perpetuo possidere. Et ut premissa divisio fraternalis robur obtineat perpetue firmitatis nec alicuius color calumnie aut materia quescionis huic divisioni possessionarie et ordinacioni alicuius contradiccionis velamine possit in futurum obviari, prenominatus comes Dominicus filius Leonardi legitimus procurator ipsius Thome woyuode et filiorum suorum ac prelibatus magister Petrus et filii sui prenotati personaliter, memoratam divisionem dictarum possessionum Zechan et Warad vocatarum metis et distinccionibus prelibatis factam et sequestratam annuerunt . . tali obligacione mediante ut nulla parcium nec heredes aut posteritates earum eandem . . possint retractare . . quod si eandem . . alternare attentaret, tamquam sopite litis suscitatrix convinceretur contra partem dictam divisionem observantem . . Ad que omnia premissa . . iidem magister Petrus filius Farkasii, Stephanus Thomas et Dominicus filii eiusdem se personaliter, prelibatus enim comes Dominicus ipsum Thomam woyuodam et filios suos pretaxatos ut legitimus procurator spontanea et bona eorum voluntate obligarunt coram nobis . . Datum per manus discreti viri magistri Ladislai lectoris ecclesie nostre Strigoniensis, sexto idus Novembris, anno domini Millesimo CCC° XXX^mo tercio.

A pecsét zöld-piros selyemsodraton függött; eredetije az orsz. ltár kincst. oszt. N. R. A. 200. 12. dipl. ltr. 2792. Közli: Kovács N.

40.

33. Visegrád, nov. 22. Erzsébet királyné a bakonybéli monostort Tamás erdélyi vajda pártfogása alá helyezi.

Nos Elysabeth . . regina Hungarie significamus . . quod s abbatem et monasterium beati Mauricii de Beel et universas possessiones eiusdem ubilibet existentes ac iobagiones eisdem commorantes in nostram recepimus proteccionem et telam specialem et vice persone nostre maiestatis magnifico ro Thome woyuode Transilvano proximo nostro ab omnis molestare volentibus commisimus eosdem protegendos, lumus igitur et vobis universis comitibus castellanis nobibus et specialiter castellanis et vicecastellanis de Helgku de heznuk et de sacro monte Pannonie ac aliis quibuslibet iuscunque preeminencie status aut honoris existentes et eom officialibus ac vices gerentibus quibus presentes ostenntur, edicto reginali firmiter precipientes mandamus, quaus fratrem Johannem abbatem prenotatum, monasterium universas possessiones ipsius ac iobagiones in ipsis residens et sub nostra proteccione speciali constitutos nulla racione occasione molestare seu inquietare presumatis nec eisdem qua damna gravamina et iniurias per perquam inferri fae permittatis. Secus facere non audentes ullomodo sicut ciam regiam nostram graviter offendere formidatis. Datum Alto-Castro, in festo beate Cecilye virginis et martiris, anno CCC° XXX tercio.

Hátlapján pecsét nyomaival; eredetije a pannonh. főapáts. ltban, sa 51. lit. M. Közli: Stachovics Remig.

41.

1333. decz. 4. A nagy-váradi convent elött Bátori János s. máriföispánnak szolgája László, testvérét Ábrahámot szel birtokrészének elidegenítésétöl tilalmazza.

Nos Petrus prepositus et conventus monasterii sa Stephani prothomartiris de promontorio Waradiensi da pro memoria, quod Ladislaus filius Petri nobilis de Z serviens magistri Johannis filii Brycci comitis Zothmarie ad nostram personaliter accedens presenciam protestatus titit nobis in hunc modum, quod quum ipse in serviciis domini sui fuisset occupatus, pro certo nesciret sed ex relac quorumdam percepisset quod Abram frater suus carnalis cionem suam possessionariam in predicta possessione Z habitam amiserit, unde si idem Abram frater suus suam cionem prehabitam amisisset digne vel indigne hoc sibi constaret, sed eundem Abram fratrem suum et quoslibet ditores et alienatores eiusdem porcionis sue prehabite a dicione et a qualibet alienacione quovis titulo vendidissen alienassent vel adhuc venderent aut alienarent, et alios versos quoslibet occupatores eiusdem si qui occupassent dem vel adhuc occupare niterentur, prohiberet et vigore sencium prohibuit coram nobis evidenter, protestando e quod si idem Abram porcionem suam prelibatam iure et d ac merito amisisset, extunc ipse redemturus esset eande omnibus, nec sineret ipsam ad manus alienas occupari. D sabbato proximo ante octavas festi beati Andree apo anno domini Millesimo trecentesimo tricesimo tercio.

Zárlatán pecsét nyomaival: eredetije az orsz. ltár kincst. oszt. Poson. 41. 38. dipl. ltr. 2795. Közli: Kovács N.

42.

1333. Fel-Páli, decz. 21. Bihar vármegye alispánja és bírótársai Szebeni Lászlónak, Miklós nagy-váradi polgár elleni ügyét elhalasztják.

Nos magister Petrus vicecomes Bihoryensis et quatuor iudices nobilium de eodem comitatu damus pro memoria, quod iuxta continenciam priorum literarum nostrarum memorialium Ladislaus nobilis de Sceben contra Nicolaum filium Buchce civem de Waradino coram nobis remansisse dignoscebatur, super quo idem Nicolaus predictus diversas literas contra eundem Ladislaum remansorias coram nobis exhibuit nudius et cercius imponendo, super quo eciam causa rebellionis eiusdem Ladislai possessionem suam particulariam Zeben vocatam voluit agravare, sed propter oraciones proborum virorum et specialiter magistri Johannis filii Bricii idem Nicolaus prefixus eandem causam ad terciam feriam proximam post diem Cineri nunc venturum duxit prorogandam, ita tamen, quod si medio tempore concordare poterint bene quidem, si non, tunc termino adveniente eidem Nicolao prescripto ex parte Ladislai finem debitum facere tenemur occasione qualibet non obstante secundum continenciam literarum eiusdem Nicolai. Datum in Felpaly feria tercia proxima ante festum Nativitatis Domini, anno domini M° CCC XXX tercio.

Papíron, zárlatán öt pecsét nyomaival; eredetije az orsz. ltr. kincst. oszt. N. R. A. 954. 48. diplom. ltr. 2796. Közli: Kovács Nándor.

43.

1333. Az egri káptalan előtt forrói Jakab fia János, Fancsal nevü birtokát nővérének és sógorának Elekesfi Pouchnak, zakalai várnagynak, ajándékozza.

Capitulum ecclesie Agriensis..ad universorum noticiam ..volumus pervenire, quod magistro Johanne filio Jacobi filii Aladari nobili de Forrow ex una, et magistro Pouch filio Georgii filii Elekws de Pyscarkos castellano de Zakala parte ab

altera coram nobis personaliter constitutis, per eundem magistrum Johannem propositum extitit . . quod quia nobilis domina mater sua relicta Stephani dicti Aprowd de sancto Andrea . . eidem in suis necessitatibus quam plurima sublevamina impendisset, ob hoc ipse in recompensacionem dictorum sublevaminum de suis possessionibus nobili puelle carissime sorori sue ex eodem Stephano procreate Kanycha vocate gratuitu munere volens subvenire et eidem providere, tum pro eo cum eciam ob specialem dileccionem ipsius sororis sue consortis magistri Pouch filii Georgii filii Elekws de Pyscarkos castellani de Zakalya quandam possessionem suam Fonchol vocatam in comitatu Abawyuariensi existentem inter possessiones Bakta Popy Fay Deuecher Toka et inter eandem possessionem Forrow adiacentem et eisdem undique.. vicinantem simul cum uno loco molendini sui in quo edificium ad ipsum molendinum aptum et tres rothe lapides molares . . situari possunt seu edificari, super fluvio Hornaduyze a plaga occidentali scilicet a parte dicte ville Forow adiacente cum omnibus utilitatibus et pertinenciis suis ac sub eisdem metis antiquis et limitacionibus quibus ipsam sui predecessores . . tenuissent.. donasset.. et condonavit predicte nobili puelle et per eam dicto magistro Pouch marito suo et eorum heredibus ..iure perpetuo.. possidendam.. sine preiudicio nihilominus iuris alieni de eadem; et Johannes filius Ladislai de Popy et Johannes filius Thome de Bakta Detricus et Paulus de Fay vicini et commetanei iam dicte possessionis Fonchol coram nobis personaliter constituti huic donacioni plenum consensum prebuerunt et assensum; insuper obligavit se preallegatus magister Johannes et heredes suos annotatos magistrum Pouch et nobilem dominam ac eorumdem posteritates ab omnibus et specialiter a filiis Aladarii . . proximis et consangvineis suis racione sepedicte possessionis temporis in processu impetere nitentibus defendere. . et si aliquo casu accidentali occurrente eosdem a filiis Aladarii supradictis seu ab aliis proximis.. .....non posset, extunc ut ipsa possessio Fonchol semper illese et quiete iuxta iam dictam suam donacionem apud.. magistrum Pouch et nobilem dominam ac suos heredes permanere posset et perdurari, aliam possessionem suam huic

equivalentem dare deberet et assignare consanguineis suis supradictis. In cuius rei testimonium presentes contulimus literas privilegiales sigilli nostri munimine roboratas, presentibus tamen Nicolao lectore, Martino cantore, Johanne custode dominis, Dominico de Wyuar, Petro de Zemlin, David de Zobouch, Georgio de Maramoras, Petro de Hewes archidiaconis et aliis multis, anno domini M° trecentesimo tricesimo tercio; regnante Karulo illustri rege Hungarie. Chanadino Strigoniensi Ladislao Colocensi archiepiscopis, et domino nostro venerabili patre Nicolao dei et apostolica gracia episcopo Agriensi existentibus.

A pecsét finom zöld-sárga selyemsodraton függ, alól cyrographum rajta; eredetije az orsz. ltr. kincst. oszt. N. R. A. 938. 2. dipl. ltr. 2798. Közli: Kovács Nándor.

44.

1334. Visegrád, jan. 25. Erzsébet királyné megparancsolja a váradi káptalannak, hogy a Tamás erdélyi vajda és szolnoki főispán részére járó bírságokat Külső-Szolnok vármegyében hajtsa be.

Elisabeth . . regina . . capitulo ecclesie Waradiensis . . fidelitati vestre . . mandamus, quatenus vestrum mittatis hominem . . quo presente Demetrius filius Thurul vel Johannes filius Petri aut Petrus filius Bakwn aliis absentibus homo noster exigat universa iudicia . . Thome woyuode Transilvani et comitis de Zolnuk in eodem comitatu de Zolnuk exteriori procedentes secundum regni consvetudinem provenire debencia, si qui vero nobilium aut hominum aliorum in solvendo non essent vel facultatem iudicia solvendi non haberent vel contumaciter solvere recusarent, extunc ad faciem possesionum ipsorum accedendo ordine iuris reambulet et post hec statuat ipsas ipsi Thome woyuode vel magistro Johanni vicecomiti suo iuxta quantitatem iudiciorum Thome woyuode prenotati si non fuerit per quospiam contradictum, contradictoribus si qui fuerint contra ipsum Thomam woyuodam vel vicecomitem suum ad presenciam domini nostri regis . . legitime evocatis . . Da-

tum in Vysegrad, in festo Conversionis beati Pauli apostoli. anno domini M° CCC° XXX^mo quarto.

A nagy-váradi 1334-ik évi jelentéséből, l. alább. Közli: Szabó Károly.

45.

1334. Újfalu, jan. 31. Miklós nádori albíró Csetneki László megidéztetéséről bizonyságlevelet ad.

Nos comes Nicolaus viceiudex magistri Wyllermi vices gerentis (így) palatini, damus pro memoria, quod Stephanus filius Nicolai de Hegmegy homo domini nostri quem ad instanciam et peticionem Elie et Cazmeri notariorum feria secunda proxima post dominicam Exsurge ad citandum transmiseramus mediante sigillo nostro, idem eodem die ad nos reversus dixit quod magistrum Ladislaum filium Benedicti de Chitnuch in possessione sua Palfalva vocata ad nostram citasset presenciam contra Eliam et Cazmerium antedictos octavas diei Cinerum nunc venturas eidem pro termino assignando. Datum in Vyfalu, die prenotato, anno domini M° CCC^mo XXX° quarto.

Zárlatán pecsétnyommal; eredetije az orsz. ltr. kincst. oszt. N. R A. 1535. 60. dipl. ltr. 2807.

46.

1334. Kálló, febr. 5. Szabolcs vármegye alispánja és bírótársai bizonyítják, hogy Semjéni László egy elzálogosított övet Ravasz Pétertől visszaváltott és egyszersmind kára iránt az esküt letette.

Nos magister Michael filius Michaelis gerens vices magistrorum Jacobi et Pauli comitum de Zoboch et quatuor iudices de eodem damus pro memoria, quod cum iuxta continenciam priorum literarum nostrarum memorialium magister Ladislaus filius Michaelis de Semyan a Petro dicto Rauoz homine de Kallow suum balteum octuaginta grossis remutare

sabato proximo ante carnis privium debuisset, ipso termino mediante idem magister Ladislaus predictos grossos persolvendo suum balteum remutavit ut debebat et in ibidem eodem die et termino super facto damni sui unius marce idem magister Ladislaus iuxta arbitrium nostrum prestare debebat, qui ut debebat prestitit pure et sincere sacramentum ut esset expers et immunis in damno predicte unius marce. Datum in Kallow, die et termino prenotatis, anno domini M° CCC^mo XXX^mo quarto.

Hátlapján három pecséttel ellátva, melyeknek egyike Mihály alispáné, ki a Gutkeled nemzetségből származott; eredetije a N. Muzeum könyvtárában, a Kállay cs. ltban. Közli: Beliczay Jónás.

47.

1334. Kálló, febr. 10—12. Szabolcs vármegye alispánja és bírótársai előtt Biri Tamás Peres Péternek egy márkát lefizetni magát kötelezi.

Nos magister Michael filius Michaelis gerens vices magistrorum Jacobi et Pauli comitum de Zabolch et quatuor iudices de eodem damus pro memoria, quod magister Thomas nobilis de Byr pro Nicolao fabro contra Petrum dictum Peres extitit fideiussor super eo, quod sabbato proximo post festum Pasche nunc proxime venturo solverit unam marcam; coram nobis vero idem Petrus obligavit se universas suas literas in quocunque loco emanatas ante persolucionem predicte marcis (így) asummendo nobis presentare seu restituere alioquin quelibet pars aliqualiter transgressus extiterit (így) trium marcarum iudicis erit incursurus. Datum in Callou, proximo (így) ante dominicam qua cantatur officium Invocavit, anno domini M° CCC° XXX° quarto.

Hátlapján pecsét nyomaival; eredetije a N. Muzeum könyvtárában, a Kállay cs. ltban. Közli: Beliczay Jónás.

48.

1334. Visegrád, mart. 13. I. Károly király a Gutkeled nemzetségből származott Bereczk fiainak hűségök jutalmául megengedi, hogy az ecsedi lápon várat építhessenek és azt »Hűség«-nek nevezhessék.

Nos Karolus . . rex . . significamus . . quod reductis in memoriam variis inimiciciis et multifariis controversis quas nobiles viri fideles nostri Johannes et Laurencius quondam frater suus ac Nicolaus filii Briccii de genere Guthkeled in sincere fidelitatis constancia ab inicio laudabiliter radicati a tempore coronacionis nostre relictis consorciis omnium potencium infidelium precipue quondam Kopaz et Beke damnatorum filiorum Thome sub quorum forti potencia et ad perdendum fideles nostros sitibunda ipsorum persone possessionesque et bona universa habebantur, non formidantes easdem incendiis spoliis hostilibus et deviis vastibus dictorum infidelium relinquere et salvis solum eorum personis dicte radicitus fundate fidelitatis ardore nostre adherentes maiestati, posteaque in augmentacionem nostre potencie rebellionem et contumaciam dictorum infidelium nostrorum eventibus periculorum eorum personis continue submissis erecto vexillo fidelitatis attenuare et conterere laborantes quod et per Christi graciam eorum conatibus factum extitit et concessum, propter nos et sacrum diadema regium incurrerunt, volentes eisdem fidelibus nostris et eorum heredibus contra huiusmodi inimicicias et controversias providere remedio opportuno, quo si forte temporis in processu quod absit damnata propago dictorum infidelium quos iidem propter nos offenderunt virescere incipiant et servire, ipsi vel sui heredes nobis vel nostris heredibus debitam et consvetam fidelitatis constanciam tucius valeant conservare et se ab eorum fraude vel potencia possint protegere et tueri, quam minus feriunt pericula que prevedentur, dictis fidelibus nostris concessimus imo committimus firmiter iniungentes, quatenus propter dicte defensionis tutelam in loco uno inter ipsorum possessiones et territoria quem ad hoc invenerint vel viderint opportunum et

aptum et specialiter in pratis seu paludibus possessionis eorundem Eched vocate in comitatu Zothmariensi existentis castrum vel municionem quanto forcius poterunt ex lapidibus vel lignis sicut eis videbitur edificent construant atque vallent per eosdem filios Briccii et ipsorum heredes . . iure perpetuo . . possidendum . . Et quia ipsum castrum vel municio ut premittitur in pura fidelitate radicatur et fundatur, volumus ut castrum vel municio predicta in perpetuam memoriam fidelitatis predicte, *Fidelitas quod in vulgari Hyweseg* dicitur, ab omnibus et ubique nominetur . . Datum in Wysegrad, in dominica Judica, anno domini Millesimo CCC° tricesimo quarto.

Hátlapján a nagy felségi pecsét nyomaival, a pecsét alatt »propria commissio regis«; eredetije az orsz. ltr. kincst. oszt. N. R. A. 841. 9. dipl. ltr. 2810.

49.

1334. mart. 16. Külsö-Szolnok vármegye négy szolgabírája bizonyítja, hogy László fia Miklós kötelezte magát, hogy a János alispán részére járó bírságokat Husvét után való hétfön le fogja fizetni.

Nos quatuor iudices nobilum de comitatu de Zonuk exteriori damus pro memoria, quod legitime accessimus unacum hominibus capituli Waradiensis ac domini regis ad Nicolaum filium Ladislai ad postulanda iudicia magistri Johannis comitis nostri, quia assumsit quod super universa iudicia sua feria secunda proxima post octavas Pasce domini satisfaccionem impenderet cum solucione. Datum feria quarta proxima ante dominicam Ramispalmarum, anno domini M° CCC° XXX° quarto.

Zárlatán pecsét töredékeivel; eredetije az Erd. Muzeum kézirattárában. Jos. Com. Kemény. Dipl. Autogr. Tom. I. Közli: Szabó Károly.

50.

1334. mart. 20. Az egri vicarius helyettesei előtt Kéri Poogfi Bánó Poogfi Egyed özvegyének hitbérét és hozományát kiadja.

Nos magistri Stephanus filius Woyk canonicus ecclesie Agriensis et Gothardus vicarius capituli ecclesie eiusdem gerentes vices Johannis prepositi generalis vicarii . . Nicolai . . episcopi Agriensis damus pro memoria, quod comite Blasio filio Dedobory de Keech fratre et procuratore nobilis domine relicte Egidi filii Poog de Keer . . pro eadem nobili domina ex una, et comite Banow filio eiusdem Poog de eadem Keer parte ab altera coram nobis personaliter constitutis, per eundem comitem Blasium . . propositum extitit . . quod super omnibus causis et articulis earundem quas eadem nobilis domina racione rerum dotaliciorum et parorphanalium suarum contra eundem comitem Banow ordine iudiciario coram eisdem domino nostro episcopo et Johanne preposito ac coram movisset usque modo vel movere potuisset in posterum, idem comes Banow facta congruenti pecuniaria solucione eidem nobili domine et in persona eiusdem nobilis domine sibi ut legitimo procuratori super ipsis rebus dotaliciis et parorphanalibus memorate nobilis domine omnimodam . . fecisset . . satisfaccionem, et dicta nobilis domina super ipsa pecuniaria solucione pro ipsis rebus suis dotaliciis et parorphanalibus contenta prelibatum comitem Banow et ipsius heredes reddidisset et reddidit expeditos. Insuper obligavit prefatus Blasius eandem dominam et heredes suos prenotatum comitem Banow et ipsius posteritates ab omnibus racione earumdem rerum dotaliciorum et parorphanalium suarum . . impetere nitentibus defendere et expedire . . Datum Agrie, in dominica Palmarum, anno domini Millesimo trecentesimo XXX^mo^ quarto.

Zárlatán két gyűrűpecsét nyomaival: eredetije az orsz. lvt. kincst. oszt. N. R. A. 1035. 5. dipl. lvt. 2811. Közli: Kovács Sándor.

51.

1334. mart. 21. A nagyváradi káptalan Erzsébet királynénak jelentést tesz arról, hogy Tamás erdélyi vajdának s Szolnok vármegye főispánjának és az alispánnak járó bírságok fejében Szolnok vármegyében minő jószágok foglaltattak le.

Elizabeth . . regine . . capitulum ecclesie Waradiensis . . literas vestre excellencie . . recepimus in hec verba: Elizabeth *(l. föntebb 44. sz. a.)* Nos itaque . . una cum prenominato Petro filio Bakvn homine vestro nostrum hominem . . Laurencium presbiterum chori ecclesie nostr pro testimonio . . transmisimus . . qui demum ad nos reversi nobis concorditer retulerunt, quod ipsi tercia feria proxima post dominicam Judica ad predictum comitatum de Zolnuk exteriorem accessissent universa eiusdem Thome woyuode exigendum iuris ordine procedentes, quia Laurencius de Pele se absentasset in eodem die super facie eiusdem possessionis Pele accedentes porcionem in eadem possessione ipsum Laurencium de iure contingentem Johanni filio Petri vicecomiti Thome woyuode prefato pro iudicio statuissent, item in crastino eiusdem diei quia non habebat unde iudicia sua persolveret, porcionem Nicolai filii Beche quam in possessione Zuna haberet, eidem vicecomiti similiter statuissent, item tercio die quia Erdeu et Chypan iudicia ipsorum quibus tenebantur solvere recusassent, super faciem possessionis Zenkyral vocate accedentes porciones quas in eadem possessione iidem Erdeu et Chypan habere dignoscuntur eidem vicecomiti statuissent octavas Pasce domini nunc venturas eisdem pro termino redimendi easdem possessiones assignando, item eodem die quia Lorandus filius Elek absens fore dicebatur, ad faciem quarundam possessionum Musko et Barch Telcke vocatarum accessissent et porciones ipsius in eisdem habitas predicto vicecomiti statuissent secundam feriam proximam post octavas beati Georgii martiris proxime venturas easdem pro termino redimendi eidem assignantes, deinde quarto die ad Zylag accedentes quia Johannes filius Benedicti iudicia non habens unde persolveret se absentasset, dum porcionem suam quam in possessione Thoplon vocata habere dicebatur ipsi vicecomiti sta-

tuere voluissent, quidam Sandur nomine accedens in facie eiusdem possessionis contradictor extitisset eundem Johannem nullam porcionem in eadem possessione Thoplon asserendo (így), item eodem die pro eo quod Nicolaum filium Pauli absentem fore dicebant, ad faciem eiusdem possessionis Veruolg vocate accedendo porcionem in eadem possessione ipsum contigentem prescripto vicecomiti statuissent octavas Passce domini nunc venturas similiter pro termino redimendi eandem ipsi assignando, item similiter eodem die super quandam possessionem Daba vocatam accessissent et in facie eiusdem idem vicecomes cum Nicolao filio Cosme super facto iudicii quo tenebatur in altera dimidia marca concordasset quam pecuniam in quindenis Passce domini nunc venturis idem Nicolaus sibi solvere assumsisset, ita tamen, quod si non solveret, porcio sua in eadem possessione Daba habita, in manus ipsius vicecomitis devolvetur; post hec quinto die consequenti ad possessionem Mayad vocatam euntes super facie eius idem vicecomes cum Alberto filio Thome in facto iudiciorum taliter concordasset, quod pro quatuor marcis ad expedicionem suam videlicet non integram eidem vicecomiti unum equum coram ipsis dedisset residua vero eorundem iudiciorum predictas octavas Passce domini pro termino solvendi assumsisset. Statucionibus nichilominus earumdem possessionum iuxta quantitatem iudiciorum factis et quatuor iudicibus nobilium dicti comitatus, scilicet Paulo filio Bartha, Petro filio Lamperti, Andrea et Johanne filio Stephani cum eisdem procedentibus et eisdem presentibus insuper sine preiudicio iuris alieni in processibus supradictis. Datum secunda feria proxima post dominicam Ramispalmarum, anno supradicto.

Hátlapján pecsét helyével; eredetije az Erd. Muzeumban (Jos. Com. Kemény Diplomatar. Transs. Tom. I.). Az oklevélben, valamint Erzsébet királyné parancsában, Külső-Szolnok vármegye (Comitatus de Zolnuk exterior) van írva, azonban az ezen vármegyében fekvőknek említett helységek, mint Pele, Szent-Király, Dablyon, Vérvölgy és Doba, mind a mai Közép-Szolnok vármegye helységei. Vajjon létezett-e I. Károly király korában a Közép-Szolnok elnevezés? Ez oklevélből gyanítható, hogy akkor még a mai Közép-Szolnokot együtt Külső-Szolnoknak nevezték. Közli: Szabó Károly.

52.

1334. Vizsoly, aprr. 3. Dugeth Villerm albírája előtt az Ákos nemzetségből származott Kopasz Detre unokája László, az ugyanazon nemzetségből származott Lukács fiának Lukácsnak felhívására igazolja, hogy őseik 1261-ben az esztergomi káptalan előtt birtokaikon megosztoztak.

Nos Comes Nicolaus viceiudex magistri Vyllermi . . . . damus pro memoria, quod cum magister Lukachius filius Lukachii de genere Akws magistrum Ladislaum filium Benedicti filii Detrici calvi ad nostram presenciam in causam attraxisset, et quia in una generacione ..... volens experiri quibus mediantibus aut quo titulo vel quibus instrumentis avus ab avo vel pater eiusdem a patre suo in divisione possessionum suarum ab invicem fuissent separati, et cum (ipsa) causa tum propter dilaciones terminorum tum mediante pace diucius fuisset inter partes ventilata, tandem partibus coram nobis personaliter constitutis prefatus magister Ladislaus exhibuit quoddam privilegium honorabilis capituli ecclesie Strigoniensis anno ab incarnacione domini M° CC^mo^ sexagesimo primo confectum, quibus visis et perlectis comperimus in eodem seriose, quod pater magistri Lukachii predicti cum Detrico memorato avo videlicet magistri Ladislai in possessionibus eorumdem hereditariis videlicet emticiis seu aquisitis congruam fecissent divisionem, quibus auditis predictus magister Lukachius per nos fuisset requisitus si in prescripto contentaretur nec ne, respondit in hunc modum, quod ipsam divisionem pro rato haberet atque firmo et eidem magistro Ladislao in filios filiorum suorum roboraret et coram nobis perenniter assumsit observare roboratam. Datum in Wysul, in quindenis residencie exercitus domini regis ad octavis (így) Pasce proclamati(s), anno eiusdem Millesimo CCC^mo^ XXX^mo^ quarto.

Zárlatán pecsét nyomaival; eredetije a N. Muzeumban, a Máriássy cs. letéteményében.

53.

1334. Eger, apr. 7. Wojkfy István egri kanonok és Gothard az egri egyház jegyzője, Miklós egri püspök helyettesei, a nagysemjéni nemesek részére Mihály leányát bírságolják.

Nos magister Stephanus filius Woyk canonicus ecclesie Agriensis et Gothardus notarius eiusdem ecclesie gerentes vices magistri Johannis prepositi generalis vicarii . . Nicolai . . episcopi Agriensis damus pro memoria, quod cum iuxta continenciam priorum literarum eiusdem magistri Johannis prorogatoriarum Ladislaus filius Michaelis item Nicolaus et Valentinus filii Michaelis nobiles de Noghsemyen, contra nobilem puellam filiam eiusdem Michaelis actricem in quindenis residencie exercitus domini regis coram nobis comparere debuissent, adveniente ipso termino prefati Ladislaus filius Michaelis, Nicolaus et Valentinus, ut tenebantur comparuerunt coram nobis, prefata vero nobilis puella actrix neque venit neque misit, quam nos decrevimus in iudicio remansisse nisi se racionabiliter reddiderit excusatam, prefati vero ad causam attracti responsam legitime coram nobis expectarunt. Datum Agrie, quinto die termini prenotati, anno domini M^{mo} CCC^{o} XXX^{mo} quarto.

Hátlapján két ép pecséttel; eredetije a N. Muzeum könyvtárában, a Kállay cs. lban. Az oklevél kelte bizonytalan. I. Károly király ugyanis 1334-ben két hadbaszállást hirdetett, az egyiknek vége, mint ezt Miklós nádori albirónak föntebbi 52. sz. a., és Pál országbirónak alábbi 54. sz. a. oklevelében olvassuk, mart. 20-ra proklamáltatott s quindenája apr. 3-ára esett; fentebbi oklevelünk keltét tehát e szerint határozzuk meg; a másik hadbaszállás pedig Drugeth Vilmos nádornak alábbi 80. sz. a. oklevele szerint az 1334-ik év másik felében volt; lásd különben Knauz N. »Kortan« 257. lap, hol mindkét hadbaszállás vége még bizonytalannak mondatik; az első hadbaszállás végét azonban az 52. és 54. sz. a. oklevelek nyomán most már biztosan meghatározhatjuk.

54.

1334. Visegrád, apr. 10. Pál országbíró Zederesi Jakab fiainak Weytihi László elleni ügyét elhalasztja.

Nos comes Paulus iudex curie regis damus pro memoria, quod causam quam Gregorius Mathe et Michael filii Jacobi de Zederes ex quibus idem Gregorius pro se personaliter et pro eisdem fratribus suis cum procuratoriis literis conventus de Feuldwar astitit, contra Ladislaum filium Sebastiani de Weytyh personaliter astantem iuxta continenciam priorum literarum nostrarum in quindenis residencie exercitus regii ad dominicum diem Ramispalmarum proclamate in facto homicidii movebant coram nobis, volentibus partibus ad quindenas festi Penthecostes nunc affuturas peremtorie prorogamus, si partes medio tempore non poterunt concordare, si vero concordaverint, nos de iudicio pacis iuxta coniudicacionem gravaminis sue cause complacabunt. Datum in Wysagrad, octavo die termini prenotati, anno domini M° CCC° XXX° quarto.

Zárlatán pecsét maradványaival; eredetije az orsz. ltr. kincst. oszt. N. fl. A. 1507, 30. dipl. ltr. 2812. sz. a. Közli: Pesty Frigyes.

55.

1334. Visegrád, apr. 10. Pál országbíró Lengyel Jánost, miután az esküt letette, a torpaszigeti prior által ellene emelt hatalmaskodási vád alól fölmenti.

Nos comes Paulus iudex curie domini regis damus pro memoria, quod cum iuxta continenciam priorum literarum nostrarum modum et formam iudicii nostri exprimencium Johannes dictus Lengel quarto se nobilibus contra religiosum virum fratrem Gregorium priorem domus de Torpazygethe in octavis medii Quadragesime scilicet feria quarta, in conventu sancti Stephani prothomartiris de promontorio Varadiensi super eo ut Thomas et Fabianus de Byry feria quarta proxima ante festum beati Martini confessoris cuius nunc secunda preterisset revolucio annualis, super ipsum et suam capellam ac

habitacionem in dicta Torpazygethe existentem timore dei postposito popria temeritate irruendo ipsum de suis habitacionibus violentis manibus ex consilio et scitu suo non expulerint nec clavem ipsius capelle sue abstulerint nec prefatum dispersionis seu disipacionis bonorum eiusdem damnum sexaginta porcorum idem prior perpessus fuerit, sacramentum prestare seriemque ipsius iuramenti partes in literis dicti conventus in octavis Passce domini nobis reportare debuissent, ipso termino occurrente prememoratus Johannes dictus Lengen personaliter ad nostram accedens presenciam literas iam nominati conventus nobis demonstravit, in quarum tenoribus ipsum iuramentum per eundem Johannem dictum Lengel super premissis suomodo rite et legitime comperimus depositum extitisse, unde eundem racione premissorum commisimus expeditum. Datum in Wyssegrad, octavo die termini prenotati, anno domini M° CCC° XXX^mo^ quarto.

Zárlatán pecsét maradékaival ; eredetije a N. Muzeum könyvtárában, a Kállay cs. liban. Közli : Beliczay Jónás.

56.

1334. apr. 17. Az egri káptalan előtt Csetneki Benedek fiai : Miklós és János, s Bebek Domokos fia István, a Berzéte és Krasznahorka várak és tartozékaik iránt gömöri Batizfi Miklóssal kötendő egyezkedésüket elhalasztják.

Nos capitulum ecclesie Agriensis damus pro memoria, quod Nicolaus et Johannes filii Benedicti de Chytnuk magistri pro se et Petro fratre suo, item Stephanus filius Dominici dicti Bebek filii eiusdem Benedicti pro se et pro Dominico Georgio ac Nicolao fratribus suis ex una, et magister Nicolaus filius Batyz de Gwmur similiter pro se et pro nobili domina relicta Nicolai patrui sui parte ab altera, coram nobis personaliter constitui dixerunt, quod licet ipsi in octavis sancti Georgii martiris iam affuturis propriis eorum in personis in Wyssegrad accedere et arbitrium ac composicionem quod per sex viros nobiles vel per plures per partes eligendos in eisdem octavis in dicta civitate Wyssegrad coram duobus testimoniis

honorabilis capituli ecclesie Strigoniensis et mediantibus literis composicionalibus eiusdem capituli sub vinculo quingentarum marcarum super facto possessionum Berzethe et Crazmahorca vocatarum et castrorum ac possessionum ad easdem pertinencium ac aliarum causarum suarum in eisdem literis dicti capituli Strigoniensis expressarum fieri debuisset, acceptare, prout et nos in prefatis literis capituli Strigoniensis dictum negocium plenarie fide conspeximus occulata, debuissent, tamen quia ipsi nunc aliis negociis et necessitatibus essent prepediti, pro eo ipsi parili et voluntate unamini factum ipsius arbitrii super prenotato negocio . . ad quindenas festi Penthecostes futuro anno subsequentis duxissent prorogandum statu et forma earundem literarum capituli Strigoniensis permanente. Datum in octavis quindenarum Pasce domini, anno eiusdem M° CCC° XXX^mo quarto.

Zárlatán kerék pecsét maradványaival; eredetije az orsz. lvt. kincst. oszt. N. R. A. 1547. 78. dipl. lvt. 2813. Közli: Kovács N.

57.

1334. Visegrád, apr. 21. I. Károly király előtt Ku . . . i János fia Simon és rokonai, Ősi nevü Tolna vármegyei birtokukat Ugali Ivánka fiának Pálnak elzálogosítják.

Nos Karolus rex Hungarie memorie commendamus, quod Simon filius Johannis de Ku . . . pro se personaliter et pro Johanne fratre suo carnali, Emerico et Johanne filiis Simonis fratris carnalis predicti Johannis patris sui . . proposuit oraculo vive vocis, quod ipsi universas suas possessionarias porciones in possessione Ewsy vocata in comitatu Tolnensi habitas, in locis sessionalibus fimatis terris arabilibus et campestribus vineis et aliis quibuslibet utilitatibus magistro Paulo filio comitis Iwanka de Wgal qui personaliter aderat, pro quindecim marcis grossorum boemicalium compoti budensis plene per eundem magistrum Paulum ut dixit persolutis a festo beati Georgii martiris proxime affuturo in decima revolucione eiusdem festi in eodem festo . . redimendas ab eodem pignori obligassent, duplum ipsius pecunie incurrent si ipsum

terminum obmiserint in redimendo . . Datum in Wyssegrad, feria quinta proxima ante festum beati Georgii martiris, anno domini Millesimo CCCmo trecesimo quarto.

Hátlapján a nagy királyi pecsét csekély töredékeivel; eredetije az orsz. lvt. kincst. oszt. N. R. A. 587. 31. dipl. lvt. 2815. Közli: Kovács. N.

58.

1334. máj. 4. Az egri káptalan Villermus szepesi és ujvári főispánnak jelenti, hogy a Csorba Miklós fia Domokos által Ládi Domokos fiától Jánostól elvitetett jobbágy dolgában a vizsgálatot teljesítette.

Magistro Wyllermo comiti Scypusyensi et de Wyuar.. capitulum ecclesie Agriensis . . Literas comitis Nicolai de Peruen viceiudicis vestri recepimus in hec verba . . capitulo ecclesie Agriensis comes Nicolaus viceiudex magistri Wyllermi . . dicit nobis Johannes filius Dominici de Laad, quod Dominicus filius Nicolai dicti Chorba potencialiter veniendo quendam iobagionem suum Donk nomine de villa sua Laad vocata non accepta licencia cum suis bonis omnibus mobilibus et immobilibus in preiudicium eiusdem eduxisset ad suam possessionem deducendo, super quo amiciciam vestram petimus per presentes, quatenus visis presentibus vestrum detis hominem pro testimonio fidedignum, quo presente Laurencius filius Miko de Hegmeky aut Antal filius Georgii de Balaht altero absente homo domini nostri a nobilibus et ignobilibus diligenter inquirendo sciat et inquirat omnimodam veritatem de premissis; et post hec scita veritate omnimoda, seriem eiusdem domino nostro in vestris literis vestri gracia rescribi faciatis. Datum in Wysul, tercio die festi sancti Georgy martiris, anno domini M° CCCmo XXXmo quarto. Nos igitur . . cum predicto Laurencio filio Miko homine vestro nostrum hominem . . Stephanum sacerdotem magistrum altaris sancti Nicolai confessoris de choro nostro transmisimus ad premissa exequenda, qui quidem homo vester demum ad nos rediens nobis retulit eomodo, quod ipse unacum dicto testimonio nostro . . diligenter inquirendo talem scire potuis-

set veritatem, quod preallegatus Dominicus filius Nicolai non personaliter sed suis famulis transmissis prenominatum Donk iobagionem ipsius Johannis de Laad non potencialiter sed furtive et clandestine ad suam possessionem deduci fecisset .. Datum in vigilia Ascensionis domini, anno supradicto.

Zárlatán pecsét nyomaival; eredetije az orsz. lvt. kincst. oszt. N. R. á. 1535. 63. dipl. lvt. 2816. Közli: Kovács N.

59.

1334. Visegrád, máj. 5. I. Károly király hívének Tamás erdélyi vajdának kérésére ennek Szécsen nevű Nógrád vármegyei birtokát a Buda városa polgárai által élvezett szabadalmakkal látja el.

Nos Karolus .. rex .. significamus .. quod magnificus vir Thomas woyuoda Transsilvanus et comes de Zonuk dilectus nobis et fidelis proximusque noster devotus nostre sublimitatis presenciam adiens fidelitates et fidelium serviciorum suorum merita que ipse a primeve etatis sue tempore nostre serenitati in diversis nostris negociis prosperis et adversis maxime expirante potencia nostrorum infidelium nostraque potencia deo propicio vires resummente, ubique tam intra terminos regni nostri quam extra, iugiter cum maxime fidelitatis constancia sublimitatis nostre lateri inherendo se casibus fortune et omnium proximorum ac liberorum nobilium famulorum suorum personas et res submittendo pro suis participibus coregnicolis laudabilius fervencius et ardencius cum devota fidelitate et sui sangvinis effusione ac mortibus servientum et proximorum suorum exhibuit et impendit quamquam specifice pre sui innumerositate et multitudine tediosum est ipsa per singula enarare exponens et declarans regie nostre benignitati supplicans humiliter et devote prece petens subiectiva, quatenus de solita clemencia nostre magnitudinis cuidam ipsius possessioni hereditarie Zechen nominate in comitatu Neugradiensi iuxta fluvium Ipul existenti libertatem seu libertatis prerogativam cum qua vel quibus cives seu hospites nostri de Buda ab inicio sue fundacionis locuntur per-

fruentes, eandem similiter municionibus muralibus circumdando scilicet turribus hedificiis propugnaculis et aliis que ad fortitudinem castri vel castelli ipsius Zechen edificandi necessario requiruntur concedendo dare dignaremur; nos itaque qui ex debito suscepti nostri regiminis fidelibus famulatibus horum specialiter qui suarum personarum pericula pro exaltacione seu incremento regii nostri honoris exponere fortune non formidant pro modo sue qualitatis compensantes tenemur regie retribucionis premio occurrere tradentes munera donativa, propositis peticionibus pretacti magnifici viri Thome woyuode Transsilvani et comitis de Zonuk favorabiliter inclinati ipsiusque obsequiosis meritis quibus utique et pre aliis nostram sibi efficiens personam plusbenignam se studuit reddere graciosum et acceptum et ipsius fidelitate considerata in nostrum proximum predilectum agregantes eundem duximus recipiendum favorabilius inclinati suam peticionem admissioni utique dignam advertentes eandem suam possessionem Zechen dictam privilegio ac immunitatis prerogativa memorate civitatis nostre Budensis decorare cupientes ipsam libertatem cum qua et cives nostri Budenses perfruuntur in eadem, ipsam operibus muralibus circumdandi turribus propugnaculis hedificiis et aliis quibuslibet fortiatis seu fortitudinibus edificandi construendi et pro sue libito voluntatis quomodolibet muniendi sibi et suis heredibus perpetuo liberum arbitrium seu voluntatem tradentes, ex nostra licencia seu permissione digne duximus concedendum. Datum in Wysegrad, in festo Ascensionis domini, anno eiusdem M° CCC^mo XXX^mo quarto.

I. Károly királynak 1335-ben nov. 2-án kelt. Tamás erdélyi vajda kértére kiadott átiratából, melynek eredetije megvan az orsz. lvt. kincst. oszt. N. R. A. 669. 29. dipl. lvt. 2824. Közli: Kovács N.

60.

1334. Visegrád, máj. 5. I. Károly király Tamás erdélyi vajda kérésére ennek Rimaszombat nevü birtokát a Buda városához hasonló szabadalmakkal ruházza fel.

Nos Karolus . . rex . . significamus . . quod magnificus vir Thomas woyuoda Transsilvanus et comes de Zonuk dilectus nobis et fidelis proximusque noster devotus nostre sublimitatis presenciam adiens fidelitates et fidelium serviciorum suorum merita que ipse a primeve etatis sue tempore nostre serenitati in diversis nostris negociis prosperis et adversis, maxime exspirante potencia nostrorum infidelium nostraque potencia deo propicio vires resummente, ubique tam intra terminos regni nostri quam extra, iugiter cum maxime fidelitatis constancia sublimitatis nostre lateri inherendo se casibus fortune et omnium proximorum ac liberorum nobilium famulorum suorum personas et res submittendo pre suis participibus regnicolis laudabilibus fervencius et ardencius cum devota fidelitate et sui sangvinis effusione ac mortibus servientum et proximorum suorum exhibuit et impendit, quamquam specifice pre sui innumerositate et multitudine tediosum est ipsa persingula enarrare, exponens et declarans regie nostre benignitati supplicans humiliter et devote prece petens subiecta, quatenus de solita clemencia nostre magnitudinis cuidam ipsius possessioni hereditarie Rymazumbathe *) nominate in comitatu Huntensi existenti libertatem seu libertatis prerogativam cum qua vel quibus cives seu hospites nostri de Buda ab inicio sue fundacionis utuntur perfruentes, eandem similiter municionibus muralibus circumdando scilicet turribus edificiis propugnaculis et aliis que ad fortitudinem castri vel castelli ipsius Rymazumbathe edificandi necessario requiruntur concedendo dare dignaremur. Nos itaque qui ex debito suscepti nostri regiminis fidelibus famulatibus horum specialiter qui suarum personarum pericula pro exaltacione seu incremento regii nostri honoris exponere fortune non for-

*) E helynévben annak első része : *Ryma*, később van betoldva.

midant pro modo sue qualitatis compensantes tenemur regie retribucionis premio occurrere tradentes munera donativa propositis peticionibus pretacti viri magnifici Thome *) woyuode Transsilvani et comitis de Zonuk favorabiliter inclinati ipsiusque obsequiosis meritis quibus utique et prealiis nostram sibi efficiens personam plusbenignam se studuit reddere graciosum et acceptum, et ipsius fidelitate considerata in nostrum proximum predilectum agregantes eundem duximus recipiendum favorabilius inclinati, suam peticionem admissioni utique dignam advertentes eandem suam possessionem Rymazumbatha dictam privilegio ac immunitatis prerogativa memorate civitatis nostre Budensis decorare cupientes, ipsam libertatem cum qua et cives nostri Budenses perfruuntur in eandem ipsam operibus muralibus circumdandi turribus propugnaculis edificiis et aliis quibuslibet fortiatis seu fortitudinibus edificandi construendi et pro sue libito voluntatis quomodolibet muniendi sibi et suis heredibus perpetuo liberum arbitrium seu voluntatem tradentes ex nostra licencia seu permissione digne duximus concedendum. Datum in Wyssegrad, in festo Ascensionis domini, anno eiusdem M° CCC^mo XXX^mo quarto.

I. Károly királynak 1335. nov. 2-án kelt jeles alakú oklevelében átírva, melynek eredetije Rimaszombat város ltárában őriztetik. Közli: Pesty Frigyes.

61.

1334. máj. 8. A pozsonyi káptalan előtt Szentgyörgyi Sebus és Péter, Szent-György és Bazin nevű birtokaikat a háztartásaikban felmerült, valamint konyhára és öltözetre fordított költségeik tekintetében egymás között ideiglenesen elkülönítik.

. . capitulum ecclesie Posoniensis . . ad universorum . . noticiam . . volumus prevenire, quod accedentes personaliter ad nostram presenciam nobiles viri magister Sebus et Petrus filii Abrace de Sancto Georgio vive vocis ministerio confiteban-

*) A *Thome* név vakarás után van betolva.

tur, quod licet ipsi divisionem quandam imo magis separacionem suarum possessionum inter se ordinaverint suarum racione expensarum separatim habendarum et aliorum eciam coquine ac vestibus necessariorum ut se fecisse et habuisse inter se oretenus et personaliter asseruerunt coram nobis et maxime ac specialius inter possessiones suis Scenthgyurgy et Bozen vocatas, tamen hanc separacionem non perpetuam neque perpetuo firmiter habendam vel ratam habere volendam fecissent seu eciam ordinassent, sed solummodo ut alter fratrum suas expensas cum ceteris sibi debitis et oportunis victus videlicet et vestitus necessariis fruens absque alterius odio invidia improperio vel fraterno deducat et expendat Datum in quindenis festi beati Georgy martiris . . anno domini Millesimo CCC⁰ tricesimo quarto.

A pozsoni káptalannak 1439. évi mart. 15-éu, Albert király parancsára Bazini Miklós, György és Imre grófok kérelmére kibocsátott átiratából, melynek eredetije megvan az orsz. lvt. kincst. oszt. N. A. A. 325. 35. dipl. lvt. 2863. Közli: Kovács N.

62.

1334. Sáros, máj. 16. Sáros vármegye alispánja és birótársai Holthan Jánosnak a Péter Jakab és Dobó fiai elleni ügyét elhalasztják.

Nos Nicolaus comes viceiudex magistri Wyllermi de comitatu Sarus et quatuor iudices nobilium de eodem damus pro memoria, quod causam quam Johannes dictus Holthan contra Matheum et Petheu filios Petri, Johannem filium Jacobi ac Nicolaum filium Dobou pro quibus magister Blasius cum procuratoriis literis comparuit feria secunda proxima post festum Penthecosten habebat coram nobis, visis literis domini nostri regis per Blasium procuratorem predictorum nobilium exhibitis et perlectis reperimus in eisdem, quod dominus rex inclitus Hungarie Nicolao Blasio et Jacobo filiis Dobou hanc graciam prerogativam duxisset faciendam, quod nullus iudicum regni sui predictos filios Dobou debeant vel presummant iudicare, donec ipsi legitimam perveniant ad eta-

tem, et quia Blasius memoratus pro Matheo Petheu et Johanne prescriptis absque filiis Dobou super facto possessionis contra Johannem memoratum noluit respondere, prorogavimus ad feriam secundam proximam post octavas beati Johannis Baptiste ad interrogandum dominum nostrum Wyllermum palatinum, utrum predictos Matheum Petheu per se aut filios Dobou memoratos contra graciam regiam ipsis factam debeamus an non iudicare. Datum in Sarus, feria secunda proxima post festum Pentecosten, anno domini M° CCC°°° XXX quarto.

Zárlatán pecsét nyomaival; eredetije orsz. lvt. kincst. oszt. N. B A. 61. 11. dipl. lvt. 2826. Közli: Kovács N.

63.

1334. Buda, máj. 17. Drugeth Villermes nádor előtt Fony Balázs és Zonk János, Újfalu, Ida és Liter nevü birtokaikat Merhártfi Pál fiának Jánosnak Kesznyéten nevü birtokával elcserélik.

Nos Willermus Drugeth palatinus et iudex comanorum . . significamus . . quod magistro Blasio filio Nicolai de Fouy tam pro se quam pro Johanne dicto Zonk fratre suo ab una, item magistro Johanne filio Pauli filii Merhardi parte ab altera coram nobis personaliter constitutis, propositum extitit et relatum per eosdem, quod iidem magistri Blasius et Johannes quasdam possessiones ipsorum Wyfalw vocatam et porcionarias possessiones in possessionibus Ida et Lyteri in comitatu de Wyuar existentes quas ipsi ex collacione . . Karoli . . regis . . nomine possessionum Leustachii magni homini sine herede decedentis pro ipsorum meritoriis fidelibus et serviciis eidem domino regi impensis tenerent et possiderent, racione concambii et commutacione inferius expressam cum omnibus utilitatibus . . dedissent . . predicto magisto Johanni . . perpetuo tenendam . . in quarum quidem possessionum prescriptarum concambium . . predictus magister Johannes filius Pauli quandam possessionem suam Kestetum vocatam in comitatu Zempliniensi existentem eisdem Magistris Blasio et Johanni filiis Nicolai cum omnibus utilitatibus . . dedisset . . perpetuo pos-

sidendam . . et quia possessio ipsius magistri Johannis Kestetwn prenotata minoris quantitatis esset et valoris, idem magister Johannes filius Pauli in sui concambii equalacionem fiendam possessioni sue antedicte superaddidisset centum et triginta marcas minus duabus marcis quamlibet marcam cum quadraginta octo grossis computando, quas idem magister Blasius suo et dicti magistri Johannis fratris sui nomine in quantitate octoaginta marcarum in promtis denariis in quantitate vero quinquaginta marcarum minus duabus in extimacione condigna ab eodem magistro Johanne filio Pauli dixit se plene recepisse, talis ligacionis vinculo interiecto, quod si quispiam . . ipsos racione earundem possessionum . . niteretur inquietare et molestare . . extunc ipsi se in alterutrum assumserunt expedire . . si autem unus ipsorum alterum ab huiusmodi . . molestantibus racione ipsarum possessionum non valeret expedire, extunc possessiones apud non valentem expedire premisso modo existentes redirent . . in priorem possessorem qui non potuit expediri . . Datum Bude, feria tercia proxima post festum Penthecostes, anno domini Millesimo CCC^mo XXX^mo quarto. Presentes autem dum nobis fuerint reportate sigillo nostri palatinatus quo nunc caremus, faciemus communiri. Datum die et anno prenotatis.

Hátlapján kerék pecsét nyomaival; eredetije az orsz. lvt. kincst. ozst. N. fl. A. 1535. 64. dipl. lvt. 2827. Közli: Kovács N.

64.

1334. máj. 22. A sági convent Szolnok vármegyében a Zagyva vize mellett két birtokot István mester királyi jegyzőnek elzálogosít.

Nos frater Stephanus prepositus et conventus ordinis fratrum premonstratensium monasterii beate virginis de Saag significamus . . quod quasdam terras nostras vacuas et habitatoribus destitutas Iwa et Hatzak vocatas in comitatu de Zownuk existentes iuxta fluvium Zagya adiacentes magistro Stephano speciali notario domini regis dedimus donavimus et contulimus a data *presencium usque* revolucionem septimi

anni seu per spacia septem annorum ad tenendum utendum et nomine eiusdem ecclesie nostre conservandum. Datum in octavis festi Penthecostes, anno domini Millesimo CCC° XXX° quarto.

Hátlapján kerek pecsét nyomaival; eredetije az orsz. lvt. kincst. oszt. Coll. Neozol. 13. 13. dipl. 2830. Közli: Kovács N.

65.

1334. jun. 2. I. Károly király az essegvári és billegei vámjogot Veszprém vármegyében Lőrinte unokáinak adományozza.

Karolus rex ad universorum noticiam . . volumus pervenire, quod Nicolaus et Johannes filii Thome filii Leurenthe de Seguar ad nostram personaliter accedentes presenciam nostre maiestati detexerunt querulose, quod cum Johannes filius Herrici bani magni nostre maiestatis notorius infidelis eo tempore quo regnum nostrum Hungarie in aliqua parte depredabat et devastabat prefatum Leurenthe avum ipsorum captivasset et captum in caudis equorum trahi fecisset castrumque eorum suo dominio applicasset universaque literalia munimenta super possessionibus et tributis in eisdem exigere consvetis confecta penitus et in toto auferendo asportasset et abstulisset, supplicantes nostram regiam maiestatem ut ipsis de remedio provideremus opportuno ne tempore nostro in ipsorum iuribus periclitarentur; nos enim peticionibus eorumdem Nicolai et Johannis favorabiliter inclinati considerantesque fidelitatem et fidelium serviciorum merita prefati Thome patris eorum quam in expedicione nostra contra Bazarab similiter infidelem nostrum pridem mota exhibuit ubi eciam idem Thomas diu dimicando inter alios regnicolas nostros interemtus extitisset, de nostra regia benignitate prefatis Nicolao et Johanni ac eorumdem heredibus duo tributa eorum unum scilicet sub eorumdem castro Seguar et alium in villa eorum Bylge vocata exigere consveta damus et donamus perpetuo et irrevocabiliter possidenda et exigenda, eadem eisdem presentibus confirmando. In cuius rei memoriam et firmitatem perpetuam presentes eisdem concessimus literas dupplicis sigilli

nostri novi et autentici appensione communitas. Datum per manus venerabilis viri magistri Tatameri Albensis ecclesie prepositi aule nostre vicecancellarii dilecti et fidelis nostri quarto nonas Junii, anno domini M° CCC^mo quarto (így). Venerabilibus in Christo patribus et dominis Chanadino Strigoniensi, fratre Ladislao Colocensi aule nostre cancellario archiepiscopis, Nicolao Jauriensi, Ladislao Quinqueecclesiensi, Andrea Transilvano et altero Andrea Varadiensi, Ladislao Zagrabiensi, Nicolao Agriensi, Meskone Nitriensi, fratre Rodolpho Vaciensi, fratre Paulo Albensi de Nandor et Jacobo Chanadiensi ecclesiarum episcopis ecclesias dei feliciter gubernantibus, Vespremiensi autem et Syrimiensi ac Boznensi sedibus vacantibus. Magnificis baronibus Villermo Drugeth palatino comite Scepusiensi et de Uyvar, Demetrio tavernicorum nostrorum, Thoma voyvoda Transilvano et comite de Zonuk, comite Paulo filio Simonis iudice curie nostre, Mykch bano tocius Sclavonie, Johanne bano de Machov, Paulo magistro tavernicorum domine regine consortis nostre carissime, Dionisio dapiferorum nostrorum magistris ac Nicolao comite Posoniensi aliisque quampluribus regni nostri comitatus tenentibus et honores.

Eredetije a N. Muzeum könyvtárában, piros rojton függött pecsétje elveszett; az évszámból a tízesszám az eredetiben tollhibából kimaradt.

66.

1334. Visegrád, jun. 24. I. Károly király jóváhagyását adja azon birtokcseréhez, mely László kalocsai érsek és Tamás s ennek fiai között Gömör és Kis-Hont vármegyei birtokaikban létrejött.

Nos Karolus .. rex .. significamus .. quod .. fratre Ladislao archiepiscopo Colocensi aule nostre cancellario ab una, et .. Thoma woyuoda Transilvano et comite de Zonuk Nicolao dicto Konya magistro dapiferorum domine regine .. magistro Michaele preposito ecclesie Posoniensis filiis suis .. parte ab altera coram nobis personaliter constitutis, propositum

extitit . . per eosdem, quod in possessionibus eorum infrascriptis huiusmodi concambium et permutacionem fecissent inter se ordinantes, ut idem dominus archiepiscopus ex consensu capitulorum Colocensis et Bachiensis ecclesiarum suarum quasdam possessiones Rymazumbata videlicet, Banya, Turek, Zkalnuk, Vrreue, Karazkou, Zkork, duo Pokorag, Tornouch, Cherenchen, Brezou et Tyzolch vocatas in comitatibus Huntensi, ac Moyun et Moysa Gumuriensi existentes cum ad easdem pertinentibus universis, tum ex eo quia a ceteris dictarum ecclesiarum possessionibus in longinqua et remota existunt distancia, tum ex eo quia tempore potentum et more tiranico a se principari cupiencium iuraque regalia, reginalia, ecclesiarum, nobilium, ac aliorum fere omnium procerum regni nostri omni prorsus exclusa iusticia temporibus in pristinis occupancium exiguas utilitates imo si fas est dicere verum satis modicas non modici temporis spacio ipse ecclesie de dictis possessionibus earumque proventibus satis fructuosis percipere valuissent et nunc favente cuncti potentis clemencia nobis quorumlibet in iuribus alienis occupandis inique seviencium regio exterminio refrenantibus et suas falces in messem alienam mittere volencium omnimode prohibentibus iuxta quiditatem, quantitatem, qualitatem et utilitatem proventuum predictarum possessionum exilia premia percipere queunt de eisdem, ideo huiusmodi consideracionibus inductus ne ipse ecclesie in percipiendis utilitatibus dictarum possessionum sicut prius sic et nunc temporis in curriculo aliquomodo defraudentur, predictas possessiones Rymazambata Banya, Turek, Zkalnuk, Vrruue, Karazkou, Zkork, duo Pokorag, Tornouch, Cherenchen, Brezou et Tyzolch vocatas in comitatibus Huntensi, ac Moyun et Moysa Gumuriensi existentes simul cum ad easdem spectantibus et pertinentibus universis, prout antiquarum metarum giraciones ambiunt limitant et circumdant ac prout eciam dicte ecclesie ab olim possedisse dinoscuntur iam nominato domino woyuode magistris Nicolao dicto Konya et Michaeli filiis suis ac eorum heredibus heredumque suorum remanentibus dedisset . . iure perpetuo . . possidendas . . nil iuris nil proprietatis nilque dominii de dictis possessionibus amodo in posterum reservando imo totum ius et dominium dictarum possessionum et ad easdem per-

tinencium in eosdem Thomam woyuodam et filios suos eorumque remanentes immutabiliter transferri voluit perenniter dominus archiepiscopus supradictus; econverso autem iidem Thomas woyuoda magistri Nicolaus Konya dictus et Michael prepositus in concambium et permutacionem dictarum possessionum Rymazumbata et Banya vocatarum pertinenciumque quomodolibet et aliarum ad easdem, possessiones ipsorum inferius nominatas a nobis titulo aquisicionis meritorie inventas et optentas videlicet Gerech, Tothfolu, Chalanus, Lugas, Buturfalua, alia Lugas, Zurduk, Gumulchen, Venecie, Wyfolu, Lazarfolua, Tamana et Zuchy in comitatu Bachiensi, item Mortouch et aliam Gerech nominatas ac alias universas et singulas villas possessiones villarum sessiones in comitatu Sirmiensi habitas quovis nomine nuncupatas cum omnibus earumdem utilitatibus et pertinenciis universis, quia usui dictarum venerabilium ecclesiarum pretextu vicinarie et commetanee propinquitatis quieciores pacificiores fertiliores et quibuslibet earum usibus fructuosiores sunt et existunt ut nostre maiestati et tocius regni nostri baronibus diligentissima et veridica inquisicione ac investigacione habita claruit et patuit evidenter, pro eo habenda et optinenda communi utilitate parcium ipsi domino fratri Ladislao archiepiscopo Colocensi et ecclesiis suis supradictis dedissent.. sub eisdem metis signis et terminorum distinccionibus quibus per eosdem habite extiterunt perpetuo . . possidendas omne ius dominiumque . . in eundem dominum archiepiscopum et suas ecclesias supradictas ac suos successores archiepiscopos . . transferendo. Et in huiusmodi concambialibus confessionibus habitis pari voto unanimique intencione ac cordis animo idem . . frater Ladislaus archiepiscopus Colocensis et Thomas woyuoda Transilvanus et comes de Zonuk dilectus et fidelis proximus noster cum prenotatis filiis suis nostram deprecantes maiestatem ut ipso possessionario concambio . . regium consensum habendo preberemus . . nos siquidem quia incumbente regiminis nostri officio quarumlibet ecclesiarum regni nostri et specialiter dicte ecclesie Colocensis verus patronus et tutor existimus specialis et ex eo de eiusdem ecclesie nostre et equarum parcium commodo invigilare debemus, prescriptam possessionariam permutacionem

et concambium pari voto parcium ordinato prelatorum et baronum regni nostri consultiva connivencia et assensu in supradictis possessionibus admittimus et admisimus inter partes irretractabiliter perpetuo durare et pariter permanere. Propter communem siquidem securitatem partes predicte assumserunt, quod si temporis in processu predictum Thomam woyuodam, et filios eius aut eorum heredes racione dictarum possessionum per ipsum dominum archiespiscopum eis datarum impetere attentarent, extunc dicte ecclesie seu dictus dominus archiepiscopus et eius successores eosdem debebunt expedire . . similiter econverso si ipsas ecclesias vel dictum dominum archiepiscopum et eius successores propter prenominatas possessiones per ipsos dominum Thomam woyuodam et filios eius datas . . quicunque per temporis in curriculo molestabunt, iidem Thomas woyuoda et filii sui seu eorum heredes easdem ecclesias seu dictum dominum archiepiscopum et eius successores tenebuntur expedire . . Privilegia quidem seu literas quorum vel vigoribus supradictas possessiones habuerunt et tenuerunt tam propter suprascriptum debitum expedicionis mutue quam eciam quia in eisdem forsitan alie possessiones que in ipsam permutacionem non essent date continentur, alter alteri dare et assignare in specie recusarunt, sed tenores eorumdem seu earumdem sub sigillo vel sigillis quibus voluerint die seu tempore quo super dicto concambio nostrum conficient privilegium una parcium alteri dare tenebitur transscribendos. Datum in Wisegrad, in festo nativitatis beati Johannis Baptiste, anno domini M° CCC° XXX° quarto.

Az oklevél hátáról a pecsét lehullván, alatta ezen szavak : »regalis admissio per comitem capelle« olvashatók ; eredetije az orsz. lvt. kincst. oszt. Ecclesiast. 6. 1. dipl. lvt. 2835. sz. a. Említtetik rövid kivonatban Fejér Cod. Dipl. VIII. 3. 742. ; valamint u. o. VIII. 5. 215., a kalocsai káptalannak a főtemplomi cserére vonatkozó oklevele közöltetik. Közli : Pesty Frigyes.

67.

1334. Garig, jun. 28. Micsk slavoniai bán Fülöp fiának Farkasnak és büntársainak a Szent-Benedekről nevezett egyház kerületében a Mosyna folyó mellett fekvő birtokát két harmadrészben Vratinya fiára Varachkra és Varisa fiára ruházza át, egy harmadrészben pedig Bank fia András által kiváltatni engedi.

Nos Myckh banus tocius Slavonie . . significamus . . quod cum Farkasius filius Philippi, Gergen filius Gregorii et Paulus filius Andree olim temporibus magnifici viri domini Nicolai filii Omodey bani tocius Sclavonie predecessoris nostri propter ipsorum iniquos et potenciarios processus de rigore iuris et iusticie contra magistrum Thomam filium Borch et Radestam civem Chasmensem amissis possessionibus ipsorum capitalis sentencie vindicta extitissent innodati prout in legistro eiusdem domini Nicolai bani lucidius apparebat, denuo idem Farkasius filius Philippi, Chobo Beud et Phyle fratres sui uterini viam equitatis deserentes volentes ipsorum occultam nequiciam operibus explenare quodam tempore preterito nobis macum nostris familiaribus in servicio domini Karoli . . regis . . existentibus in noctis silencio castra nostra subintrantes, dum quosdam equos comitis Dobou familiaris nostri subterrendo (igy) deducere voluissent ex quibus idem Chobo mox per famulos eiusdem comitis Dobou ibidem excitatos reprehensus eisdem Farkasio Beud et Fhylippo fuga perfide evadentibus cuius vitam svadente iusticia patibulo non obmisimus terminare, quid plura, prenominatus Farkasius filius Philippi unacum fratribus suis antedictis spretis abenis vite humane antiqui hostis invidia instigante memoratos Gergen filium Georgii et Paulum filium Andree steriles et heredum solacio penitus destitutos patruelinos fratres suos quadam die diris gladiorum ictibus immaniter interimentes hocciderunt cruore fraterno more Cayni fratricide se minime formidantes madidare; nos igitur qui ex cura suscepti nostri officii actus temerariorum illicitos reprimere et merita iustorum preclarius commendare compellimur, huiusmodi contumeliosos processus ipsorum Farkasii

Beud et Phylpe filiorum Philippi predictorum nolentes surda aure pertransire, ne facilitas venie incertivum tribuat deliquendi et malum malo cumuletur, de maturo consilio voluntate omnium nobilium Sclavonie in nostra et ipsorum congregacione generali in quibusdam octavis Epiphanie domine anno eiusdem M° CCC° XXX^mo tercio in Pukur celebrata existencium possesionarias porciones prenotatorum Farkasii Beud et Phylpe filiorum Philipi in circuitu ecclesie beati Benedicti abbatis circa fluvium Mosina existentes cum dicta ecclesia et aliis earum utilitatibus universis ad easdem de iure pertinentibus sub suis metis prioribus et antiquis pro prememoratis ipsorum excessibus et contumeliosis processibus iudiciariis gravaminibus sentencialiter ab eisdem auferentes nostris manibus duxeramus applicandas; cumque habita earum ablacione et tardosa conservacione moderamine iuris observato proximis et commetaneis ac vicinis eorumdem Farkasii et fratrum suorum iam dictorum pluribus terminis assignatis prenominatas possessionarias porciones ab ipsis Farkasi Beud et Phylpe filiis Philipi ut predicitur ablatas unacum possessionariis porcionibus memoratorum Gergen filii Gregorii et Pauli filii Andree ipsis contiguatis et vicinatibus ex causis preallegatis nobis de iure devolutis pro condigno suo valore redimendi licenciam duximus concedendam quibus easdem possessionarias porciones redimere universaliter et singulariter penitus et omnino deficientibus nostre disposicioni relinquendo. Demum nos consideratis fidelitatibus et fidelium serviciorum preclaris meritis Warackh filii Wratynya et Andree filii Warysa nepotis sui, quibus nobis quo fideliter eo solerter a multis retroactis temporibus variis fortune casibus se opponentes studuerunt complacere et se reddere graciosos, receptis ab eisdem sexaginta marcis promtorum denariorum banalium prememoratas possessionarias porciones ipsorum Farkasii Beud et Phylpe filiorum Phylipi, Gergen filii Gregorii ac Pauli filii Andree in circuitu ecclesie beati Benedicti abbatis circa fluvium Mosyna existentes cum iurisdiccione in dicta ecclesia ceterisque utilitatibus . . prenominatis Warachk filio Waratysa (így) et Andree filio Warysa nepoti suo in perpetuum et in filios filiorum suorum dedimus . . et vendidimus possidendas . . et quia Andree

svadente iusticia delictique ipsius qualitate exigente ordine iudiciario condemnasset, tamen ob graciam et peticionem nostre regie maiestatis de ipsa pena mortis et bonorum amissione eundem graciose excipiens, sibi pepercit . . eomodo quod ipse Thomas in octavis Strennarum nunc venturis coram capitulo Agriensi astare tenebitur predictis suis adversariis ibidem debentibus comparere, et si super suis nocumensis pro quibus modo premisso extiterat condemnatus, cum evidenti racione quam se habere allegat in presencia dicti capituli prout assumsit se poterit expedire, tunc dictum capitulum eundem eorum literis mediantibus tenebuntur reddere expeditum contra adversarios suos memoratos, alioquin secundum arbitrium eorumdem videlicet capituli antedicti in ipso termino ad habendum idem Thomas usque ad octavas festi beati Georgii martiris subsequentes graciam eorumdem suorum adversariorum super damnis ipsorum sicut poterit requirere tenebitur et optinere, quod si non faceret in eandem mortis et bonorum suorum amissionis penam reincidet ipso facto de qua nunc exceptus extitit graciose, ita tamen quod predicti quatuor homines literas memorati domini palatini contra dictum Thomam emanatas in ipso termino coram ipso capitulo exhibere tenebuntur, cassate et viribus penitus cariture habeantur si easdem in ipso termino non curarent vel non possent exhibere. Datum in Wyssegrad, sabbato proximo post festum beati Laurencii martiris, anno domini M° CCCmo XXXmo quarto.

Az egri káptalannak 1335-ből való átiratából, melynek eredetije a N. Muzeum könyvtárában, a Kállay cs. lban őriztetik. Közli: Beliczay Jónás.

terream et inde vadit ad antiquam metam terream, inde ad magnam viam que venit ad ecclesiam santi Stephani et ibi vicinatur a parte orientali cum terra Sebastiani et Nicolai filii Christiani et in eadem via tendit ad metam terream, inde per dumos avellanarum salit unam viam ad vallem, inde ad rivulum Magalo et per eundem procedendo in magno spacio per arbores silicis exit ad planicies ad metam terream et ibi vicinatur cum terra Ranoldi, inde ad dumos spinarum inde iterum ad dumos spinarum, abhinc tendit infra ad aquam Mosyna, in meatu aque vadit super ad priorem metam ibique terminantur, prout in literis prenominati capituli Chasmensis clarius vidimus contineri. In cuius rei memoriam perpetuamque firmitatem presentes concessimus literas nostras privilegiales pendentis sigilli nostri munimine roboratas. Datum in Garig in vigilia beatorum Petri et Pauli apostolorum, anno domini Millesimo trecentesimo tricesimo quarto.

A császmái káptalannak 1334. jul. 12-én »Andreas filius Warysa« kérésére kiállított átiratából, melynek eredetije megvan az orsz. lvt. kincst. oszt. N. R. A. 629. 21. dipl. lvt. 2836. Közli: Kovács N.

68.

1334. Visegrád, jul. 13. I. Károly király a nádor által bizonyos hatalmaskodás miatt már elítélt Biri Tamásnak megengedi, hogy magát újabban védelmezhesse.

Nos Karolus . . rex . . significamus . . quod magnifico viro Wyllermo Drugeth palatino iudice comanorum et comite Scepusiensi et Vyuar ab una, ac Thoma de Byr aule nostre iuvene parte ab altera coram nobis constitutis propositum extitit per eosdem . . quod quamquam ipse magnificus vir palatinus dictum Thomam pro suis nocumentis maleficiis et operibus illicitis Andree filio Borcha Corrardo de Gyozygh Iwahim filio Petri de eadem et Petro dicto Orros filio Nicolai per eundem illatis et commissis in sua congregacione in comitatu de Zabowch in villa Zahun celebrata, datis super hoc suis literis et emanatis, contra eosdem suos adversarios pena mortis et amissione omnium bonorum et possessionum suarum

svadente iusticia delictique ipsius qualitate exigente ordine iudiciario condemnasset, tamen ob graciam et peticionem nostre regie maiestatis de ipsa pena mortis et bonorum amissione eundem graciose excipiens, sibi pepercit . . eomodo, quod ipse Thomas in octavis Strennarum nunc venturis coram capitulo Agriensi astare tenebitur predictis suis adversariis ibidem debentibus comparere, et si super suis nocumensis pro quibus modo premisso extiterat condemnatus, cum evidenti racione quam se habere allegat in presencia dicti capituli prout assumsit se poterit expedire, tunc dictum capitulum eundem eorum literis mediantibus tenebuntur reddere expeditum contra adversarios suos memoratos, alioquin secundum arbitrium eorumdem videlicet capituli antedicti in ipso termino ad habendum idem Thomas usque ad octavas festi beati Georgii martiris subsequentes graciam eorumdem suorum adversariorum super damnis ipsorum sicut poterit requirere tenebitur et optinere, quod si non faceret in eandem mortis et bonorum suorum amissionis penam reincidet ipso facto de qua nunc exceptus extitit graciose, ita tamen quod predicti quatuor homines literas memorati domini palatini contra dictum Thomam emanatas in ipso termino coram ipso capitulo exhibere tenebuntur, cassate et viribus penitus cariture habeantur si easdem in ipso termino non curarent vel non possent exhibere. Datum in Wyssegrad, sabbato proximo post festum beati Laurencii martiris, anno domini M° CCCmo XXXmo quarto.

Az egri káptalannak 1335-ből való átiratából, melynek eredetije a N. Muzeum könyvtárában, a Kállay cs. Iban őríztetik. Közli: Beliczay Jónás.

69.

1334. Visegrád, jul. 15. Pál országbíró Salamon fiának Jánosnak a vele egy östől származott Lőrincz fia János ellen Gúth Athya és Aba nevü birtokok miatt indított osztályos ügyében az utóbb nevezett félnek okiratai felmutatására határnapot tüz ki.

Nos comes Paulus iudex curie . . damus pro memoria, quod iuxta continenciam priorum literarum nostrarum Johannes filius Salamonis filii Ekch filii Elek in quindenis nativitatis beati Johannis Baptiste ad nostram personaliter accedens presenciam contra Ladislaum et Fabianum filios Johannis filii Laurencii filii Pauli in figura nostri iudicii proposuit eo modo, quod prior avus ipsius scilicet Elek et avus ipsorum Ladislai et Fabiani Nandor ab uno patre videlicet ex Farkasio procreati extitissent et ut ipse scire potuisset inter se nullam divisionem in eorum possessionibus habuissent et ex eo in possessionibus Guth Athya et Aba vocatis cum ad easdem pertinentibus divisionem equalem et perennalem vellet habere cum eisdem; quo audito Cosmas cum procuratoriis literis conventus sancti Stephani prothomartiris de promonthório Waradiensi pro predictis Ladislao et Fabiano exsurgendo respondit ex adverso, quod prefatus Johannes filius Salamonis prenominatis Ladislao et Fabiano in proxima linea cognacionis et generacionis ut referret attineret sed antecessores et priores predictorum Ladislai et Fabiani in prenominatis possessionibus Guth et Athya cum predecessoribus ipsius Johannis filii Salamonis divisionem fecissent inter ipsos perennalem, alie autem universe possessiones suprascripte quas ad prefatas possessiones pertinere affirmat facta ipsa divisione acquisite per priores eorumdem extitissent et ex hoc nullam posset promereri divisionem de eisdem, ac super hiis omnibus instrumenta efficacia haberent et ad exhibicionem eorumdem terminum a nobis sibi dari postulavit; unde nos auditis parcium proposicionibus adiudicantes decrevimus quod prefati Ladislaus et Fabianus filii Johannis filii Laurencii in octavis Nativitatis virginis gloriose nunc venturis instrumenta ipsorum coram nobis contra preli-

libatum Johannem filium Salamonis exhibere teneantur, ut visis ipsis instrumentis iudicium et iusticiam facere valeamus inter partes supradictas iuris ordine observato. Datum in Wysegrad, octavo die termini prenotati, anno domini M° CCC° XXX^mo quarto.

Zárlatán pecsét nyomaival; eredetije az orsz. lvt. kincst. oszt. N. R. A. 1535. 66. dipl. lvt. 2837. Közli: Kovács N.

70.

1334. Gelényes, jul. 15. Szatmár vármegye szolgabirái előtt Petri László a Gergely fiának Györgynek Rosál nevü birtokán elkövetett hatalmaskodás dolgában ezen utóbbinak négy márka készpénzzel vagy ezen értéknek megfelelő ingó tárgyakkal való kielégitésére kötelezi magát.

Nos quatuor iudices nobilium provincie Zothmariensis damus pro memoria, quod pro causa quam Georgius filius Gregorii de Rosal super destruccione diuturna possessionis Rosal et pecunia damni quinquaginta marcarum coram domino palatino movere contra Laurencium filium Gregorii de Petri intendebat, super ea ab una parte idem Georgius et Laurencius ex altera predictus in nostri presencia astando retulerunt viva voce concordasse quod in proximis octavis sancti Michaelis archangeli coram uno iudice vel pluribus ex nobis per ipsum Georgium adductis in villa Domanhyda quatuor marcas denariorum tunc currencium predicto Georgio vel estimacionem denariorum in equis pannis et bobus exsolvere tenetur Laurencius antedictus, condicione tali quod si ipsum terminum procrastinaverit in solvendo cum pena dupli exsolvet eidem prout assumsit, hoc non postposito, quod si ipsam solucionem exsolverit tunc de predictis causis Georgius predictus teneretur expedicionem literarum reddere Laurencio antedicto. Datum tercio die festi sancte Margarethe virginis, in Gylianus, anno domini M^mo CCC^mo XXX^mo quarto.

Eredetije hártyán zárlatán három viaszpecsét nyomaival, a N. Muzeum könytárában, a Kállay cs. ltárában. Közli: Beliczay Jónás.

71.

1334. Záhony, jul. 22. Druget Villermus nádor Szabolcs és Bereg vármegyék részéről közgyülést tartván, a Borsvai Egyed Helmecz nevü birtokán Semjéni László által elkövetett hatalmaskodás dolgában tanuvallatást rendel.

Nos Wyllermus Drugetter palatinus iudex comanorum Scepesiensis et de Uyuar comes damus pro memoria, quod in quadam nostra congregacione generali cum universis nobilibus comitatuum de Zoboulch et de Bereg feria tercia proxima ante festum beate Marie Magdalene prope villam Zahun celebrata Egidius filius Abych nobilis de Borsua, contra Ladislaum filium Michaelis de Semyen personaliter astantem in figura iudicii proposuit per hunc modum, quod idem Ladislaus feria tercia proxima post festum sancti Michaelis archangeli cuius octava preterisset revolucio annualis super possessionem suam Helmuch vocatam potencialiter veniendo destruxisset omnia bona in eadem inventa aufferendo, contra quem idem Ladislaus respondendo ex adverso in premissa accione ipsius Egidii omnino se innocentem fore asseruit; unde nos ipsarum parcium auditis proposicionibus ipso Egidio actore volente et assummente iudicantes decrevimus quod prenotatus Egidius accionem suam prehabitam in octava festi sancti regis Stephani proxime nunc ventura coram conventu sancti Stephani de promontorio Waradiensi testibus quibus evidencius poterit teneatur comprobare contra Ladislaum memoratum, octavo autem die produccionis testium dicte partes coram nobis vel viceiudice nostro in Buda Veteri debeant comparere seriem produccionis testium in literis eiusdem conventus reportando exhibentes. Datum quarta die congregacionis nostre antedicte loco memorato, anno domini Millesimo CCC^{mo} XXX^{mo} quarto.

Zárlatán pecsét nyomaival; eredetije a N. Muzeum könyvtárában, a Kállay cs. lban. V. 5. Fejér Cod. Dipl. VIII. 3. 718. lap. Közli: Beliczay Jónás.

72.

1334. Záhon, jul. 22. Drugeth Villermus nádor azon ügyet, melyet Belenyk fia Pál atyjának szeme világától való megfosztásáért Mihály fiai István és László ellen indított, elhalasztja.

Nos Wyllermus Drugetter palatinus et iudex comanorum damus pro memoria, quod in quadam congregacione nostra generali cum universis nobilibus comitatuum de Zabolch et de Bereg feria tercia proxima ante festum beate Marie Magdalene prope villam Zahun celebrata Paulus filius Belenyk consurgens personaliter contra Stephanum et Ladislaum filios Michaelis respondit eo modo, quod ipsi feria sexta proxima ante festum beati Michaelis archangeli cuius nunc tricesima quarta revolucio annualis preterisset, de possessione Semyen veniendo in via publica ipsum Belenyk patrem suum capiendo absque aliquali evidenti racione duobus oculis suis excecassent, quo audito Johannes filius Stephani et Ladislaus predictus exsurgentes dixerunt ex adverso quod ipsi propter arduitatam cause absque fratrum et proximorum suorum personaliter non possent respondere, ob hoc ipsam causam ad octavas Nativitatis beate virginis nunc venturas ad Budam Veterem ad peremtoriam responsionem faciendam duximus prorogandam. Datum quarto die congregacionis nostre antedicte, loco prenotato, anno domini M° CCC^mo XXX^mo quarto.

Papíron zárlatán pecsét maradványaival; eredetije a N. Muzeum könyvtárában, a Kállay cs. levélben. Közli: Beliczay Jónás.

73.

1334. jul. 23. I. Károly kir. a beszterczei vendégnépeket Henel János Epindorfon levő birtokának elfoglalásától és használatától eltiltja.

Karolus . . rex . . universis iudici iuratis et universitati hospitum Byztriciensium et ad sedem Byztriciensem pertinencium . . salutem et graciam; cum nos ex debito suscepti nostri regiminis nulli nobis subiectorum in suo iure debeamus obesse sed pocius prodesse, igitur querelis Johannis dicti Henel . . exauditis, eo quod maiestatis nostre aures pro eo quia universi nostri hospites Byztricienses et ad Byztriciam pertinentes et specialiter populi nostri de Jaad utilitates sue possessionis Epyndorf nominate ipso invito perceperint, iteratis vicibus pluries propulsavit, de regia benignitate occurrere cupientes remedio oportuno, volumus et fidelitati universitatis vestre et vestrorum cuilibet in solidum regio firmo sub edicto precipientes firmiter damus in mandatis, quatenus abusu et utilitatum percepcione possessionis memorati Johannis Epyndorf nominate vos retrahentes compescatis ita quod in preiudicium iuris eiusdem uti non presummatis eandem. Datum sabbato proximo ante festum beati Jacobi apostoli, anno domini M^mo^ CCC^mo^ XXX^mo^ quarto.

Hátlapján pecsét töredékeivel; eredetije Bethlenben, a gr. Bethlen család levéltárában. V. ö. Fejér id. h. VIII. 3. 372. l. Közli: Szabó Károly.

74.

1334. Újhelvár, jul. 25. Bolonigh fia János az újhelyi pálosoknak egy rétet adományoz.

Nos magister Johannes filius Bolonigh olim banus tocius terre Sclavonie et condam magister tavarnicorum serenissime Elizabeth . . regine . . significamus . . quod cum nos de vanis transitoriis cogitassemus mundanis, iuxta dictum cuiusdam magistri tempora transibunt etc. mentemque salubria desiderare disposuissemus, quoddam pratum nostrum

pariter cum una piscina Cossia vocata ob reverenciam dei patris et virginis gloriose et ad honorem beati Augustini confessoris eiusdemque fratribus in claustro sancti regis Stephani deum exorantibus in civitate Wyhel nec non devotis et reverendis fratribus sancti Pauli primi eremiti ordinis eiusdem sanctissimi confessoris Augustini in claustro beati Egidii abbatis in eadem Wyhel deo famulantibus ob remedium anime patris et matris nostre pariter et pro salute nostra unacum nostris filiis et pro illis qui animabus remedium habere dignoscuntur. Cuius quidem prati mete scire eomodo dignoscuntur: quod in parte orientali sunt due arbores vennose sticie que in vulgarico zylfa vocantur, item in parte meridionali est eadem piscina Cossya vocata, item in parte occidentali cum meta circumdat ad unam aquam nominatam Kapronchazegh, et inde vertit se versus partem septemtrionalem ad quandam magnam silvam nuncupatam Lungh, ibique mete insimul coniugantur et determinantur in hunc modum, suis omnibus utilitatibus dicti prati et piscine antedicte eisdem duobus claustris prenotatis communiter possidendam dedimus . . et contulimus possidendam .. quam quidem nostram devotam donacionem alicuius temporis processu per aliquem successorum nostrorum irritaretur an revocari seu habere niterentur, patris omnipotentis dei sanctorumque Augustini et Egidii habere mereatur maledicciónem infernalem; et ut eciam huiusmodi in perpetuum et inrevocabiliter perseveret donacio ne per quempiam revocetur, presentes nostras concessimus patentes pendentis sigilli nostri munimine roboratas. Datum in Wyheluara, in festo beati Jacobi apostoli, anno ab incarnacionis domini M° CCC° XXX^mo quarto.

Világoszöld és sárga selyemsodraton függő pecséttöredékekkel; eredetije az orsz. lvt. kincst. oszt. N. R. A. 752. 6. dipl. lvt. 2842. Közli: Kovács N.

75.

1334. aug. 8. Az egri káptalan előtt Tornallyai Péter, Felicián és Pál fiai a per alatt álló Pálócz nevü Ung vármegyei birtokot Pánki Péternek és Mátyóczi Nagy Péter fiainak átengedik.

Nos capitulum ecclesie Agriensis significamus . . quod Johanne filio Petri et Johanne filio Pauli nobilibus de Tornalya pro se personaliter ac Ladislao filio eiusdem Petri et Nicolao filio Pauli fratribus suis nec non pro Johanne filio Feliciani proximo ipsorum de eadem . . ex una, item magistro Matheo filio Petri de Panky similiter pro se personaliter . . pro magistro Petew fratre suo, Johanne Michaele et Ladislao filiis Petri magni de Mateuch proximis suis parte ab altera coram nobis constitutis, suo et nomine dictorum fratrum ac proximorum suorum propositum extitit . . quod cum ex causis diversis que inter ipsos contigissent usquemodo et specialiter racione possessionis Palouch vocate in comitatu Wngh existentis lis et contencio coram magnifico comite Paulo iudice curie . . diucius mota extitisset . . in cuius quidem iudicis presencia ipsi et dicti fratres sui ac Johannes filius Feliciani contra eosdem Mattheum et Peteu ac filios Petri magni in quampluribus iudiciorum gravaminibus . . pressi fuissent et agravati, tandem ut omnis litis dissessionis et discordie fomes de medio ipsorum falce pacis penitus succideretur . . interveniente eciam amicabili composicione proborum virorum nobilium taliter inter se concordassent, quod quia predicti Matheus et Peteu de Panky et filii Petri magni de Mateuch misericorditer more fraterno agere volentes cum eisdem predicta iudicia . . in quibus ipsi usque modo contra eosdem Peteu et Matheum ac filios Petri ut premissum est convicti extitissent, ipsis penitus et per omnia relaxassent, obhoc ipsi dictam possessionem eorum Palouch vocatam super qua ipsa litis quescio modo supradicto mota extiterat, cum omni integritate sui iuris ac sub eisdem metis et limitacionibus quibus eadem per dominum regem Ladislaum felicis memorie mediante suo privilegio suis predecessoribus . . donata . . extitisset, dedissent . . et coram nobis

prenominati Johannes filius Petri et Johannes filius Pauli restituerunt.. eisdem Matheo et Peteu filiis Petri de Panky et ipsorum heredibus iure perpetuo . . possidendam . . omnes literas ipsorum . . que inter ipsos super dicta possessione Palouch confecta fuissent . . et specialiter dictum privilegium ipsius regis Ladislai, quorum vigore iidem Johannes filius Feliciani filii Pauli et filii Petri de Tornalya ipsam possessionem Palouch posseserunt . . ad manus ipsius magistri Mathei filii Petri . . restituerunt . . coram nobis. Insuper dicti Johannes filius Pauli et Johannes filius Petri sese et prefatos fratres suos ac Johannem filium Feliciani et heredes eorundem ad hoc obligarunt coram nobis, quod si ipsi falso colore quesito aliqua ex dictis instrumentis in fraudem reservassent et temporis in processu contra eosdem Matheum et Peteu vel heredes ipsorum alicubi exhiberent . . exhibitores eorundem pro calumniatore haberentur eo facto. Datum in quindenis sancti Jacobi apostoli, anno domini M° trecentesimo XXXmo quarto.

Hátlapján pecsét nyomaival; eredetije orsz. lvt. kincst. oszt. N. R. A. 792. 2. dipl. lvt. 2845. Közli . Kovács N.

76.

1334. Visegrád, aug. 12. I. Károly király előtt János székesfehérvári őrkanonok és rokonai a Dráván túl fekvő három birtokukat Bokachai Egyednek átengedik, ez pedig három Somogy vármegyei birtok tulajdonjogát ruházza amazokra át.

Nos Karolus . . rex . . significamus quod magistro Egidio dicto de Bokacha ab una personaliter et discreto viro magistro Johanne custode ecclesie Albensis pro se personaliter pro Martino vero fratre suo uterino et Johanne filio Andree dicto Lopws proximo eiusdem cum literis procuratoriis eiusdem ecclesie Albensis . . parte ab altera coram nobis constitutis propositum extitit . . per eosdem . . quod in causa quam idem magister Egidius contra prefatos dominum custodem Martinum fratrem suum ac Johannem Lopws proximum eiusdem in facto duarum *possessionum* suarum Kongyan voca-

tarum, item Dobrafalua et Brasthyanch nominatarum ultra Dravam existencium ordine iudiciario movere nitebantur, amicabili composicione proborum virorum interveniente . . ad huiusmodi concordiam se dixerunt devenisse . . quod prefatus dominus custos ex parte sua et dictorum Martini fratris sui ac Johannis proximi eiusdem nomine procuratorio prenominatas possessiones duas Kongyan dictas item Dobrafalua et Brathyanch nominatas . . dedisset et tradidisset ipsi magistro Egedio et eius heredibus perpetuo possidendas . . quelibet instrumenta sua super dictis possessionibus confecta ad manus eiusdem magistri Egidii presentibus nobis assignando; in quarum concambium et permutacionem idem magister Egidius porciones suas possessionarias in possessionibus Lywla Gwnkwd et Lyaba vocatis habitas item possessionem Gyoog totalem in comitatu Symigiensi existentes cum servis et ancillis sive condicionariis ipsi domino custodi et fratribus suis prenotatis ac eorundem fratrum suorum heredibus . . dedisset et contulisset . . perpetuo . . possidendas . . assummens ipse magister Egidius prefatum dominum custodem et fratres suos prenotatos ac eorum heredes in facto dictarum possessionarium porcionum et eiusdem possessionis Gyog a quibuslibet impetitoribus expedire. Datum in Wyssegrad, feria sexta proxima post festum beati Laurencii martiris, anno domini M° CCC^mo XXX^mo quarto.

Hátlapján pecsét nyomaival; eredetije az orsz. lvt. kincst. oszt. Mon. Vet. Bud. 27. 2. dipl. lvt. 2846. Közli: Kovács N.

77.

1334. aug. 25. A jászói convent Drugeth Villermus nádornak jelenti, hogy Iván és László fiait a Zemplén vármegyei zsadányi birtokból kihasított Csomorlászlóteleke nevü birtokrészbe beiktatta.

. . Wyllermo palatino iudici Comanorum comiti de Scepus et de Wywar Paulus prepositus et conventus monasterii beati Johannis baptiste de Jazou . . Literas vestre magnificencie

recepimus in hec verba . . preposito et conventui de Jazou . . Wyllermus Drugetter palatinus et index comanorum . . amiciciam vestram petimus . . quatenus vestrum mittatis hominem . . quo presente Stephanus filius Mark vel Donch filius Bud altero absente homo noster ad faciem cuiusdam possessionarie porcionis Chomur Lazlouteleke vocate excise de Sadan in comitatu de Zemplyn existentis accedendo eandem per veteres metas et antiquas iuxta continenciam literarum privilegialium domini Endre olim incliti regis Hungarie reambulet . . et . . statuat Nicolao et Paulo filiis Johannis ac Johanni filio Ladislai perpetuo possidendam. Datum die congregacionis nostre et loco prenotati (így), anno domini M° CCC° XXX^mo quarto. Nos igitur . . fratrem Abraham provisorem ecclesie nostre ad premissa exequenda transmisimus, qui demum unacum Donch homine vestro retulerunt quod porcionem possessionariam Chomur Lazlouteleke vocatam de possessione Sadam abcisam taliter per metas infra scriptas . . statuissent Nicolao et Paulo filiis Johannis ac Johanni filio Ladislai nullo contradictore existente . . prima meta incipit a sabulo in medio prati que vulgariter Halumdumb vocatur, deinde tendit versus meridiem ad arborem piri cruce signatam et sub eadem metam terream erexissent, posthec flectitur ad occidentem et venit ad fructus arborum Kukynzylwakerek dictum ab inde tendit versus eandem plagam ad ripam fluvii Budrug ad arborem piri sub qua metam terream erexissent et in eodem fluvio Budrug tendit supra ad metas de villa Olozy et ibi terminatur. Datum feria quinta proxima post festum beati Bartholomei apostoli, anno prenotato.

Hátlapján pecsét nyomaival ; eredetije a Csicsery cs. lban.

78.

1334. aug. 26. A szepesi káptalan előtt Csetneki László előterjesztést tesz az iránt, hogy Razló fia Miklós a dobsinai földtéren levő soltészság megtelepítésénél elvállalt kötelezettségének eleget nem tett.

Nos capitulum ecclesie beati Martini de Scepus damus pro memoria, quod nobilis vir magister Ladislaus filius Benedicti de Chetnek ad nostram personaliter accedens presenciam in modum protestacionis significare curavit, quod cum Nicolao filio Razlo sculteciam cuiusdam particule terre Dobsina vocate in suis silvis ad Chetnek pertinentibus et populos mansuros ad eandem convocare commisisset ut idem Nicolaus de dicta possessione recessisset fugitive et secundum quod disponere de dicta possessione assumserat, facere noluisset. Datum feria sexta proxima post festum beati Bartholomei, anno domini M° CCC° XXX^mo^ quarto.

Zárlatán pecsét nyomaival; eredetije az orsz. kincst. lt. oszt. N. R. A. 1535. 67. dipl. lvt. 2848. Közli: Kovács N.

79.

1334. aug. 27. László egri prépost és püspöki helyettes előtt Császy Lóránt fia Miklós elismeri, hogy őt a nejét Csalát illető leánynegyed ügyében annak testvére Erki Pál s rokona kielégítették.

Nos Ladislaus prepositus et canonicus ecclesie Agriensis vicariusque . . Nicolai . . episcopi dicte ecclesie Agriensis in spiritualibus generalis significamus . . quod Nicolao filio Lorandi de Chazy ex una, et comite Paulo filio Petri filii Iwanch de Erky pro se et pro Paulo filio Nicolai condam fratris sui parte ab altera coram nobis personaliter constitutis, per eundem Nicolaum filium Lorandi . . propositum extitit et relatum, quod super omnibus causis suis et articulis earumdem quas

ipse racione quarte filialis condam nobilis domine matris sue et filie eiusdem Petri filii Iwanch Chala vocate contra predictos comitem Paulum et alterum Paulum iudiciario ordine movisset usquemodo coram nobis, et de universis possessionibus eorundem proximorum suorum requisivisset vel requirere potuisset, in posterum iidem comes Paulus et alter Paulus filius Nicolai facta congruenti pecuniaria solucione sibi omnimodam congruam .. fecerunt .. satisfaccionem et pretactus Nicolaus filius Lorandi super ipsa pecuniaria solucione sufficienter coram nobis contentus memoratos comitem Paulum et alterum Paulum proximos suos ac heredes ipsorum super annotata quarta filiali reddidisset et reliquisset .. expeditos .. Insuper obligavit idem Nicolaus et heredes suos sepedictos Paulum et alterum Paulum ac eorundem posteritates ab omnibus racione prescripte quarte filialis .. inquietare nitentibus semper et ubique expedire debere .. Datum Agrie in octavis festi sancti regis Stephani, anno domini M° CCC° XXX^mo quarto.

Az egri káptalannak »Paulus filius Petri filii de Erky« kérésére 1334. sept. 24-én kelt átiratából, melynek eredetije az Erd. Muzeum kézirattárában őriztetik. Közli: Szabó Károly.

80.

1334. Buda, aug. 29. Drugeth Villermus nádor Székely nevű birtoknak Nagysemjéni Lászlótól való kiváltására Benedek fia Péter részére határnapot tüz ki.

Nos Willermus Drugetther palatinus et iudex comanorum damus pro memoria, quod cum iuxta continenciam priorum literarum nostrarum Ladislaus filius Michaelis de Nagsemyen contra Petrum filium Benedicti in octavis Assumcionis beate virginis instrumenta sua quorum titulo quartam partem possessionis Zekul vocate idem Ladislaus per filios Chepani sibi venditam fore allegarat, ad suorum verborum corroboracionem coram nobis exhibere debuisset, tandem ipsis octavis advenientibus Lukachius serviens eiusdem Ladislai .. pro ipso Ladislao astando literas prepositi et conventus sancti Stephani

de promontorio Waradiensi nobis presentavit, in quib
perimus quod Laurencius et Gyletus filii Stephani de
coram comite Paulo iudice curie regie contra ipsum Lad
filium Michaelis in quinquaginta marcis minus duabus
cti extitissent, et ad ipsa iudicia exigenda idem comes
magistrum Gyuke unacum Paulo filio Nicolai homin
presente testimonio ipsius conventus transmisisset, et
ctum hominem regium per tria fora comprovincialia
Laurencius et Gyletus proclamati ad satisfaccionem
missis iudiciis venire aut aliquem pro se transmittere
rassent, quibus visis predictus Gyuk exactor iudiciorum
comitis Pauli presentibus predictis homine regis et test
ipsius conventus ac vicinorum et commetaneorum predic
sessionis Zekul pretextu iudicii domini sui predicti et p
iudiciaria ipsius Ladislai filii Michaelis ipse porcion
sessionarie pro septem marcis estimate extitissent, ta
ipsis iudiciis eiusdem comitis Pauli quam eciam racio
misse iudiciarie porcionis eiusdem Ladislai, videlicet p
septem marcis grossorum budensis pondere eidem L
racione vicinitatis a quindenis festi beati Georgii n
anno domini M^mo CCC^mo XXX^mo, usque revolucion
nualem eiusdem diei sub pena dupli pignori obliga
ipsum terminum omitteret in solvendo; quibus visis et p
Peteu filius Wyda cum procuratoriis literis conventus
lez pro eodem Petro exsurgendo, dictas possessionarias
nes predictorum filiorum Chepani nomine iuris heredit
eundem Petrum dominum suum pertinere allegans ter
ad redimendum a nobis easdem postulavit assignari, c
regni consvetudine ab antiquo approbata requirente eede
ciones possessionarie predictorum filiorum Chepani rede
ipsius Petri filii Benedicti a quo ad eosdem derivare d
tur, magis congruum fore agnoscebatur, ideo unacum no
regni nobiscum tribunal iudiciale consedentibus decr
iudicantes, quod predictus Petrus memoratas porciones
sionarias ab eodem Ladislao filio Michaelis in XX^mo s
die residencie presentis exercitus regalis proxime nunc v
coram nobis cum duplo dictarum septem marcarum v
pro decem et quatuor marcis compoti budensis re

teneatur. Datum Bude, octavo die termini prenotati, anno domini Millesimo CCC° XXX° quarto.

Zárlatán pecsét nyomaival; eredetije a N. Muzeumban, a Kállay cs. lban. Közli: Beliczay Jónás.

81.

1334. Vizsoly, sept. 8. Drugeth Villermus nádor előtt Csicsvai Péter Monyorós és Izsép nevü birtokokat Chegze fiának Nátának zálogba bocsátja.

Nos Wyllermus Drugeth palatinus . . significamus . . quod cum in quadam nostra congregacione generali cum universis nobilibus comitatuum de Wyuar et de Sarus feria quinta proxima ante festum sancti Dominici confessoris prope civitatem Cassa celebrata magister Petrus filius Ladislai nobilis de Chychua contra Nata filium Chegze nobilem de Lyzna quasdam possessiones Felchichua cum pertinenciis suis Monyorous et Isopou vocatis iuxta continenciam privilegialium literarum honorabilis capituli Transsilvani pro sexaginta marcis per comitem Nicolaum dictum Peres pignori obligatas sibi a dicto magistro Petro per formam iudiciariam requirentem coram nobis idem magister Petrus in potenciali detencione et occupacione dictarum possessionum Monyoros et Isopou vocatarum convictus extitisset eo quod in literis privilegialibus . . Karoli regis . . per Johannem filium Benedicti exhibitis coram nobis continetur seriose, quod magister Johannes filius Ladislai senior frater dicti magistri Petri pro se personaliter et pro eodem magistro Petro fratre suo primum et demum idem magister Petrus pro se personaliter et pro Ladislao filio eiusdem Johannis fratris sui in presencia dicti domini regis comparendo possessionem Felchychua vocatam cum universis pertinenciis suis certis metis et signis ab aliorum possessionibus distinctam et separatam ob meritoriis serviciis ipsius comitis Nicolai et fratrum suorum pro expensis eciam ducentarum marcarum in conservacione castri ipsorum Chychua vocati factis et expensis ac pro morte quatuor nobilium hominum in conservacione eiusdem castelli interemtorum ipsi comiti Nicolao et

83.

1334. Buda, sept. 15. I. Károly király János székesfehérvári örkanonokot és vérrokonait, Gyog Lulya Jaba és Gyönkőd Somogy vármegyei birtokokban a veszprémi káptalan által véghez vitt beiktatás nyomán megerősíti.

Nos Karolus . . rex . . memorie commendamus . . quod cum discretur vir magister Johannes custos ecclesie Albensis capellanus noster specialis . . nostre notificare curasset maiestati ut quedam possessio Gyog vocata in comitatu Simigiensi existens que . . ab Egidio de Bakolcha per modum concambii unacum quibusdam possessionariis porcionibus in possessionibus Lulya Lyaba et Gyunkud nominatis existentibus ad ipsum et fratres suos esset devoluta, reambulacione et metarum ereccionibus indigeret; nosque ad eius instanciam . . capitulis . . ecclesiarum Vesprimiensis Albensis et conventui cruciferorum de Alba literis nostris dedissemus in mandatis, ut ipsum capitulum Vesprimiense cum Veytyh de Jeneu vel Benethe fratre eiusdem, dictum vero capitulum Albense cum Stephano vel eo absente cum Jacobo de Dws, prefatus autem conventus cruciferorum de Alba cum Stephano filio Ladislai vel eo absente cum Laurencio de Bokan ipsorum mitterent homines . . pro testimonio, qui quidem homines nostri dictam possessionem Gyog cum prenominatis porcionibus possessionariis ad eandem pertinentibus in dictis possessionibus Lulya Lyaba et Gyunkud habitis convocatis commetaneis et vicinis . . reambularet ipsas per veteres metas et antiquas novas iuxta veteres ubi necesse fieret erigendo reambulatasque statueret iuxta continenciam concambii predicti sine preiudicio iuris alieni ipsi magistro Johanni custodi ecclesie Albensis et fratribus suis . . possidendas; qui quidem fideles nostri principaliter idem capitulum Vesprimiense nobis rescripsit in hec verba . . Karolo . . regi . . capitulum ecclesie Vesprimiensis . . noverit excellencia vestra nos literas vestras super facto discreti viri magistri Johannis custodis Albensis ecclesie . . recepisse hunc tenorem continentes . . Karolus . . rex capitulo ecclesie Vesprimiensis . . dicit nobis discretus vir magister

nem per Cheley filium Nicolai occupatam inveniendo ab eodem Cheley ordine iuris acquisivisset et acquirendo nostre maiestati in concambio quarumdam possessionum ad castrum Wgud pertinencium contulisset, nos consideratis fidelitatibus et fidelium serviciorum meritis magistri Stephani specialis notarii aule nostre quibus nobis meruit complacere et se reddere graciosum, specialiter in memoriam revocantes sanguinem suum qui in terra Transalpina effusus extitit, prenominatam possessionem Bura in comitatu de Heweswywar circa fluvium Tycie existentem cum omnibus utilitatibus suis . . eidem magistro Stephano et per eum suis heredibus . . donavimus . . iure perpetuo . . possidendam . . quapropter fidelitati vestre . . damus in mandatis, quatenus vestrum mittatis hominem . . coram quo Mogh de Koka vel Paulus filius Benedicti de Cherweghaza aut Nicolaus de Weyckh aliis absentibus homo noster accedendo ad faciem prefate possessionis Bura et convocatis vicinis . . eandem per veteres et antiquas metas reambulando statuat ipsi magistro Stephano cum omnibus utilitatibus . . perpetuo possidendam si non fuerit contradictum, contradictores vero si qui fuerint contra eundem magistrum Stephanum ad nostram citet presenciam ad terminum competentem, et post hec seriem reambulacionis et statucionis dicte possessionis . . cum serie tocius facti . . rescribatis. Datum in Wissegrad, in dominica post festum Nativitatis virginis gloriose, anno domini M° CCC^mo XXX^mo quarto.

A budai káptalannak 1334. sept. 26-án I. Károly királyhoz intézett jelentéséből, mely szerint a káptalan Cheueyházi Pál kir. ember mellé Jakab kanonokot kiküldvén, ezek közbenjöttével a határjárás és beiktatás sept. 23-án megtörtént, senki ellent nem mondván; a káptalan jelentését I. Károly 1335. aug. 17-én átírja és megerősíti; az erről szóló oklevél megvan eredetiben az orsz. lvt. kincst. oszt. dipl. lvt. 2869. Közli: Kovács N.

83.

1334. Buda, sept. 15. I. Károly király János székesfehérvári örkanonokot és vérrokonait, Gyog Lulya Jaba és Gyönkö Somogy vármegyei birtokokban a veszprémi káptalan általa véghez vitt beiktatás nyomán megerősíti.

Nos Karolus . . rex . . memorie commendamus . . quod cum discretur vir magister Johannes custos ecclesie Albensis capellanus noster specialis . . nostre notificare curasset maiestati ut quedam possessio Gyog vocata in comitatu Simigiensi existens que . . ab Egidio de Bakolcha per modum concambii unacum quibusdam possessionariis porcionibus in possessionibus Lulya Lyaba et Gyunkud nominatis existentibus ad ipsum et fratres suos esset devoluta, reambulacione et metarum ereccionibus indigeret; nosque ad eius instanciam . . capitulis . . ecclesiarum Vesprimiensis Albensis et conventui cruciferorum de Alba literis nostris dedissemus in mandatis, ut ipsum capitulum Vesprimiense cum Veytyh de Jeneu vel Benethe fratre eiusdem, dictum vero capitulum Albense cum Stephano vel eo absente cum Jacobo de Dws, prefatus autem conventus cruciferorum de Alba cum Stephano filio Ladislai vel eo absente cum Laurencio de Bokan ipsorum mitterent homines . . pro testimonio, qui quidem homines nostri dictam possessionem Gyog cum prenominatis porcionibus possessionariis ad eandem pertinentibus in dictis possessionibus Lulya Lyaba et Gyunkud habitis convocatis commetaneis et vicinis . . reambularet ipsas per veteres metas et antiquas novas iuxta veteres ubi necesse fieret erigendo reambulatasque statueret iuxta continenciam concambii predicti sine preiudicio iuris alieni ipsi magistro Johanni custodi ecclesie Albensis et fratribus suis . . possidendas; qui quidem fideles nostri principaliter idem capitulum Vesprimiense nobis rescripsit in hec verba . . Karolo . . regi . . capitulum ecclesie Vesprimiensis . . noverit excellencia vestra nos literas vestras super facto discreti viri magistri Johannis custodis Albensis ecclesie . . recepisse hunc tenorem continentes . . Karolus . . rex capitulo ecclesie Vesprimiensis . . dicit nobis discretus vir magister

Johannes custos Albensis ecclesie capellanus noster specialis quod quedam possessio Gyog in comitatu Simigiensi existens que pleno iure et dominio ab Egidio de Bakocha per modum concambii unacum quibusdam porcionibus in possessionibus Lulya Lyaba et Gyunkud existentibus ad ipsum et fratres suos esset devoluta, reambulacione et metarum ereccione indigeret, super quo . . mandamus, quatenus vestrum detis hominem pro testimonio . . coram quo Weytyh de Jeneu vel eo absente Benethe frater eiusdem homo noster dictam possessionem Gyog unacum porcionibus ad eandem possessionem pertinentibus in dictis possessionibus Lulya Lyaba et Gyunkud habitis convocatis commetaneis et vicinis eiusdem universis reambulet per veteres metas et antiquas novas iuxta veteres ubi necesse fieret erigendo, reambulatamque statuat iuxta continenciam concambii predicti sine preiudicio iuris alieni ipso magistro Johanni prenotato videlicet custodi ecclesie Albensis ac fratribus suis cum universis utilitatibus . . atque servis possidendam si non fuerit contradictum, contradictores vero si qui fuerint ad nostram citet presenciam ad terminum competentem, et post hec . . tocius . . facti seriem . . nobis . . rescribatis. Datum in Wyssegrad, feria sexta proxima post festum Laurencii martiris, anno domini M° CCC° XXX^mo quarto. Nos itaque serenitatis vestre mandato . . obtemperare cupientes . . unacum Weytyh de Jeneu homine vestro . . magistrum Mark cantorem ecclesie nostre . . duximus pro testimonio destinandum, qui tandem ad nos reversi . . retulerunt, quod ipsi feria quinta proxima post festum beati regis Stephani accedendo ad faciem possessionis Gyog vocate et possessionariarum porcionum in possessionibus Lyaba Lulya et Gyunkud in comitatu Simigiensi existencium cum omnimoda utilitatum integritate et dominii proprietate ab Egidio de Bakocha dicto domino custodi et suis fratribus per modum permutacionis et concambii devolutarum, ac iuxta approbatam regni vestri consvetudinem diversos commetaneos et vicinos earumdem convocando . . per veras et veteres metas reambulando easdem predicto magistro Johanni custodi, Martino et Paulo filiis condam comitis Kemeni ac Johanni filio Andree fratribus suis nullo penitus contradicente . . sine preiudicio

iuris alieni statuissent et assignassent cum omnibus earum utilitatibus . . ac servis quorum nomina inferius describuntur, perpetuo possidendas . . nomina autem servorum eorundem sunt hec prout sciscitari potuissent: Petrus Andreas et Emericus filii Turma, Myke filius Egidii, Johannes filius Chebe et Finta filius Sceme in possessione Gyog commorantes, item in villa Lulya Johannes filius Pauli et Gebe filius Bath residentes. Datum in festo beati Egidii confessoris, anno superius expresso. Nos siquidem tam ex prescripto tenore literarum dicti capituli ecclesie Vesprimiensis quam conspectis et perlectis tenoribus literarum prenotati capituli ecclesie Albensis et conventus cruciferorum domus hospitalis de Alba informati, eo quod prefata possessio Gyog nominata ac possessionarie porciones Lulya Lyaba et Gyunkud nominate prefato Johanni custodi et fratribus suis nemine contradictore apparente statute fore reperiebantur . . prout veritas suffragatur, eisdem . . eo iure et titulo concambii quo ad ipsum Johannem custodem et fratres suos dicta possessio Gyog et premisse possessionarie porciones dinoscuntur devenisse, presentis scripti patricinio sine preiudicio iuris alieni possidere et habere consignantes declaramus. Tenores autem literarum dicti capituli ecclesie Albensis et conventus cruciferorum pro eo non duximus presentibus inferendas quia uniformiter et consone cum tenore literarum predicti capituli ecclesie Vesprimiensis fuerunt emanati. Datum Bude, in octavis festi Nativitatis virginis gloriose anno domini M° CCC° XXX^mo quarto.

Hátlapján a nagy királyi pecsét nyomaival; eredetije az orsz. lvt. kincst. oszt. Monial. V. Bud. 27. 3. dipl. lvt. 2847. Közli: Kovács N.

84.

1334. sept. 18. Az egri káptalan Drugeth Villermus nádornak jelenti, hogy Elek fiainak és rokonaiknak a szomszédok által elfoglalt Kisfalud nevü birtokán a nádor meghagyása következtében a határjárást teljesítette.

. . Wyllermo Drugeth palatino . . capitulum ecclesie Agriensis . . literas vestre nobilitatis recepimus in hec verba . . capitulo ecclesie Agriensis Willermus Drugeth palatinus et iudex comanorum . . dicunt nobis Anthonius Nicolaus et Stephanus filii Elek, Demetrius filius Petri et Sandor filius Alexandri, quod vicini ipsorum cuiusdam possessionis eorum Kysfalud vocate metas destruxissent indebite et iniuste, quas vellent . . renovare; super quo vestram amiciciam presentibus requirimus diligenter, quatenus vestrum mittatis hominem pro testimonio . . quo presente Ladislaus de Kugya vel ipso absente Nicolaus filius Beke homo noster ad faciem predicte possessionis Kysfalud vocate accedendo ipsam reambulet per veteres metas et antiquas convocatis vicinis et commetaneis eiusdem . . et iuxta veteres metas novas erigendo, statuatque predictis filiis Elek, Demetrio et Sandor perpetuo possidendam si non fuerit contradictum, contradictores vero si qui fuerint ad nostram evocentur presenciam contra eosdem filios Elek, Demetrium filium Petri et Sandor filium Alexandri . . et post hec omnium premissorum seriem . . nobis . . rescribatis. Datum dominico die proximo ante festum Assumcionis virginis gloriose, anno domini M° CCC^mo XXX^mo quarto. Nos igitur . . cum prefato Ladislao homine vestro unum ex nobis virum idoneum videlicet magistrum Michaelem socium et concanonicum ac decanum nostrum transmisimus ad premissa exsequenda, qui quidem homo vester demum ad nos rediens nobis retulit eomodo, quod ipse unacum dicto testimonio nostro in octavis Nativitatis virginis gloriose videlicet feria quinta de novo preterita accessissent ad faciem predicte possessionis Kysfalud vocate et eandem per suas veras metas et antiquas vicinorum et commetaneorum eiusdem universorum legitimis convocacionibus factis reambulassent reambulatamque pre-

dictis filiis Elek Demetrio et Sandor perpetuo possidendam statuissent nullo contradictore apparente . . Mete autem dicte possessionis Kysfalud.. prout iidem vester et noster homines nobis retulerunt hoc ordine protenduntur : quod prima meta incipit a plaga orientali iuxta metas terre Barasta vocate ubi est una meta terrea, et abhinc versus plagam occidentalem currendo venit ad quandam viam bifurcam iuxta quam est una meta terrea a qua versus eandem plagam directe transeundo iungit quoddam nemus Silberuk vocatam ubi est una meta terrea, et abinde versus dictam plagam transeundo venit a quoddam pomerium in cuius extremitate est una meta terrea, et ab eadem procedendo tr . . . . . fluvium Balugwyce vocatum in cuius rippa est una meta terrea, adhuc versus eandem plagam . . . . quoddam pratum . . . . . pratum iam nominatum . . . . . ad quendam locum Tuismesde vocatum ubi est una meta terrea, adhuc versus eandem plagam currendo per modicum spacium iungit quoddam rubetum in cuius extremitate est una meta terrea, et abhinc versus eandem regionem ascendit ad quendam montem in cuius vertice iterum est una meta terrea, adhuc versus eandem plagam currendo iungit quandam terram Mocharus vocatam et ibi iterum est una meta terrea, et abhinc versus eandem plagam transeundo de memorato monte descendendo pervenit ad quandam vallem Darunpathaka vocatam secus quam iterum est una meta terrea, et abhinc versus plagam aquilonalem reflectendo et in eadem valle ascendendo iungit alium locum Darunpathakafeje vocatam ubi sunt tres mete terree quarum una separat a possessione Iseph et alia a possessione Bachka tercia vero est meta sepedicte possessionis Kysfalud vocate, et abhinc regirando versus regionem orientalem iungit quandam vallem Monuroswelgh vocatam secus quam in quodam loco wlgo Weremual vocato est una meta terrea,et abhinc versus eandem plagem currendo satis per largum spacium pervenit ad quandam arborem ilicis Kerekfa vocata sub qua est una meta terrea, et adhuc ad eandem plagam currendo descendit circa duas arbores iliceas, iungit unam magnam stratram per quam de Feled aditur ad possessionem Kysfalud antedictam et in eadem strata currendo ad eandem plagam iungit quoddam aliud

pratum et in transitu eiusdem est una meta terrea, adhuc versus sepedictam regionem orientalem currendo per modicum spacium iungit fluvium Bolughwyze ubi transit ipsum fluvium et in rippa eiusdem est una meta terrea, et abhinc versus eandem plagam currendo iungit quandam aliam publicam stratam, deducit de possessione Iseph ad possessionem Bolugh circa quam est una meta terrea, adhuc ad eandem plagam currendo ad spacium ictus unius sagitte iungit quemdam locum Agagasadek et ibi iterum est una meta terrea, et inde transeundo ad eandem regionem ascendit ad quendam montem et iungit unam arborem piri sub qua est una meta terrea, et abinde versus eandem plagam currendo pervenit ad unam arborem ilicis sub qua est una meta terrea, et inde versus sepedictam regionem orientalem directe procedendo iungit quandam silvam Naras vocatam in medio cuius eciam est una meta terrea, et abhinc ad eandem plagam currendo pervenit ad duas arbores quercinas sub quibus est una meta terrea et inde regirando ad plagam meridionalem iungit iterum unam arborem quercinam sub qua eciam est una meta terrea, adhuc ad eandem regionem procedendo pervenit iterum ad primam unde inceperant et ibi terminantur. Datum dic dominico proximo post predictas octavas nativitatis sancte Marie, anno supradicto.

Zárlatán pecsét nyomaival; eredetije az orsz. lvt. kincs. oszt. dipl. 2884. Közli: Kovács N.

85.

1334. Visegrád, sept. 22. Pál országbíró a Domokos szigetfői főesperesnek Verebi Corrard fia Miklós ellen inditott bizonyos hatalmaskodási ügyében ez utóbbinak esküt ítél.

Nos comes Paulus iudex curie domini regis damus pro memoria, quod cum facta produccione testimoniorum condam Dominicus archidiaconus de Zygethfeu iuxta continenciam priorum literarum formam nostri iudicii continencium contra Nicolaum filium Corrardi de Wereb super eo quod idem Nicolaus feria tercia proxima ante festum beate Margarete virginis cuius decima et septima adveniret revolucio annu-

alis, potencialiter ad possessionariam porcionem eiusdem in Wereb existentem accessisset et in eadem unum servum suum interfecerit et quatuor servos suos turpiter verberaverit per quod factum duodecim servi sui fugitive recesserunt, in octavis Nativitatis beate virginis in presencia conventus de Calidis Aquis producere seriemque ipsius testimonialis produccionis partes in literis dicti conventus octavo die nobis reportare debuissent, ipso termino reportacionis premisse seriei occurrente, prefati Dominicus archidiaconus et Nicolaus filius Corrardi ad nostram propria in persona accedentes presenciam exhibuerunt nobis literas sepedicti conventus in quibus predictum testimonium contra prefatum Nicolaum filium Corrardi per eundem Dominicum archidiaconum comperimus productum suo modo extitisse; unde quia universe cause testimonio comprobate regni consuetudine exigente uno istorum duorum articulorum scilicet duelli certamine aut deposicione iuramenti debito fine sorciuntur, ideo cum ipsum Nicolaum filium Corrardi de eo utrum causam suam premissam duelli certamine aut deposicione iuramenti velit difiniri, tribus vicibus quesivissemus, prelibatus Nicolaus causam suam predictam duelli certamine sponte preelegerat terminari, eodem Dominico archidiacono id acceptare recusante, ipsum duellum iuramento ipsius Nicolai iuxta regni consvetudinem sponte commissit terminari, eodem Nicolao acceptante; unde nos adiudicantes decrevimus quod prefatus Nicolaus filius Corrardi in quindenis quindenarum residencie exercitus regii proxime nunc moti in capitulo Agriensi quinquagesimo se nobilibus sibi similibus in eo ut in premissa acquisicione prefati Dominici archidiaconi innocens sit et immunis, iuramentali deposicione se teneatur expurgare, seriem autem ipsius iuramenti partes octavo die nobis tenebuntur in literis dicti capituli reportare. Datum in Alto Castro, octavo die termini reportacionis seriei prenotate, anno domini M° CCC° XXX^mo quarto.

Zárlatán pecsét töredékeivel; eredetije az orsz. lvt. kincst. osztl. N. R. A. 22. 64. dipl. lvt. 2852. Közli: Kovács N.

86.

1334. Visegrád, sept. 25. Pál országbíró a Pálócz és Thassala nevü Ung vármegyei birtokok között fekvő peres területet Synkafi Péter ellenében Pánki Máté fiainak ítélte oda.

Nos comes Paulus iudex curie . . significamus . . quod cum magister Petrus filius Synke Petheu dictum Thuuz et Matheum filios Petri de Panky propter contradictoriam prohibicionem in facto possessionarie particule in vicinitate possessionum Rebneche et Souspatak vocatarum in comitatu de Vngh existencium per eosdem filios Petri fieri procuratam in regie maiestatis presenciam legitime in causam attraxisset et ipsa causa per modum prorogacionis diversos terminos sortita extitisset et sic Herricus serviens atque legitimus procurator predicti Petri filii Synke ipsius contradiccionis racionem per eosdem filios Petri de Panky eidem Petro filio Synke preberi exposcens eandem particulam litigiosam ad possessionem eiusdem Petri Tassala vocatam ex collacione dicti domini nostri regis eidem debentem, Sebastianus vero filius Gregorii cum procuratoriis literis nostris pro ipsis filiis Petri astans eandem litigiosam particulam intra metas possessionis eorumdem filiorum Petri Palouch vocatam eiusdem domini nostri regis donacionis titulo eis attinentis ut series instrumentorum parcium per procuratores earum legitimos nobis exhibitorum ipsas donaciones attingebat, tempore proposicionis et exhibicionis instrumentorum contrariose pertinere et adiacere allegassent; tandemque iuxta nostram iudiciariam sentenciam eo quod in neutre partis instrumento alique mete seu metarum cursus speciales reperte fuerant, homines domini regis per partes assumti et adducendi in quindenis nativitatis beati Johannis Baptiste nunc elapsis presente testimonio honorabilis capituli Agriensis ipsas possessiones Tassala et Palouch vocatas tam iuxta antiquas metas quam iuxta ostensionem vicinorum et commetaneorum eorum illic secundum regni consvetudinem convocandorum reambulare reambulandoque novis metis circa veteres erectis si partes concordes fierent ab invicem separare et distinguere possessionemque cuiuslibet partis pro possessori

perpetuo possidendam statuere et relinquere particulam vero si aliqua litigiosa permaneret (signis pro me)tis positis consignare et regali (mensura men)surando habito deo pre oculis per modum consvetudinis regni estimare ac seriem premissorum in literis dicti capituli Agriensis partes octavo die dictarum quindenarum nostro iudiciario examini reportare debuissent, ipso termino reportacionis dicte serici (adveni)ente, Mykou presbiter cum procura(toriis literis) regalibus pro eodem Petro filio Synke, prelibatus eciam Matheus filius Petri personaliter pro se et pro eodem Petheu fratre suo cum procuratoriis literis conventus de Lelez ad nostram accedentes presenciam literas eiusdem capituli Agriensis nobis presentarant, in quibus videramus contineri, quod P(etrus fili)us Mark pro parte Petri filii Synke, item Georgius filius Dionisi pro parte Petheu et Mathei filiorum Petri de Panky predictorum homines domini regis unacum dominis Egidio et Stephano sacerdotibus de choro eiusdem ecclesie testimoniis ipsius capituli Agriensis in dictis quindenis accessissent ad facies possessionum Tassala et Palouch predictarum in dicto comitatu de Vngh existencium, et easdem vicinorum ac commetaneorum earumdem universorum legitimis convocacionibus factis presentibus partibus prenotatis iuxta ostensionem eorumdem vicinorum et commetaneorum ipsarum possessionum per veteres suas metas et antiquas reambulassent, et cum easdem novis metis erectis ab invicem separare et distinguere possessionemque cuiuslibet partis suo possessori possidendam relinquere voluissent, dicte partes super quadam particula terre inter possessiones Tassala et Palouch existenti inter se discordassent tali modo, quod prefatus Petrus filius Synke eandem intra metas dicte possessionis sue Tassala, et e converso memorati Petheu et Matheus intra metas prelibate possessionis eorum Palouch adiacere litigando asseruissent, propter quod ipsi homines domini regis et testimonium dicti capituli Agriensis predictam particulam terre litigiosam signis pro metis positis consignassent regalique mensura mensurando deo habito per oculis unacum aliis probis viris pro quadraginta marcis estimassent. Quarum literarum perceptis continenciis cum inter partes discutere voluissemus in premissis, idem Matheus suo et dicti

Petheu fratris sui nomine signo porrecto duellum in eo ut dicta particula litigiosa ad possessionem eorum Palouch predictam pertinеat adiudicari postulabat, memoratus vero Mikou presbiter id acceptare recusavit; unde quia ex tenore predictarum literarum capituli Agriensis ipse possessiones iuxta ostensionem vicinorum et commetaneorum earumdem per veteres metas et antiquas reambulate fore reperiebantur et sic ipse Petrus ipsam prohibicionem fecisse est repertus memoratus vero suus procurator in hoc facto duelli dimicacionem adiudicari postergabat, ideo volente eciam procuratore ipsius Petri filii (Synke) commiseramus iudicando, ut uniu(s quisque fi)liorum Petri de Panky quadragesimo se nobilibus comprovincialibus et aliis in eo ut dicta terre particula litigiosa in quadraginta marcis estimata ad possessionem eorum predictam Palouch vocatam pertinere dinoscatur, presentibus predictis Gregorio filio Dionisy vel Paulo filio Johannis pro parte . . . . . Petri item Petro filio Mark vel Petheu filio Petri pro parte Petri filii Synke aliis absentibus hominibus domini regis et testimonio ipsius capituli Agriensis . . in octavis festi beati regis S(tephani) nunc preteritis in facie eiusdem particule comparendo ut moris est secundum regni consvetudinem iurare super terram iuramentum deponere teneretur, habitoque ipso iuramento ipsam particulam terre litigiosam novis ereccionibus metarum distingendo et separando a possessione Tassala prenotata iidem homines regii sub testimonio dicti capituli predictis filiis Petri statuerent perpetuo possidere . . post hec seriem deposicionis ipsius iuramenti partes in literis dicti capituli Agriensis cum ereccionibus et separacionibus metarum ad quindenas dictarum octavarum beati regis Stephani nobis reportarent; ipso die reportacionis dicte seriei occurrente Michael Albus cum procuratoriis literis conventus de Lelez pro ipsis Petheu dicto Thuuz et Matheo filiis Petri presente Jacobo dicto Feyer legitimo procuratore ipsius Petri filii Synke ad nostram accedens presenciam exhibuit nobis literas iam nominati capituli Agriensis, in quibus reperimus, quod Matheus filius Petri prenotatus cum dictis coniuratoribus suis videlicet quadragesimo se nobilibus comprovincialibus et aliis sibi similibus in prelibatis octavis sancti regis Stephani in

facie ipsius particule terre litigiose comparendo, coram Gregorio filio Dionisi et Petheu filio Petri hominibus domini regis ac dominis Gregorio de Thornouch et Stephano sacerdotibus de choro ipsus capituli per ipsum capitulum in testimonia ibi destinatis et coram multis aliis probis viris nobilibus iuxta continenciam literarum nostrarum secundum regni consvetudinem ut debuisset prestitisset sacramentum super eo, quod prefata particula terre litigiosa in quadraginta marcis estimata ad ipsorum possessionem predictam Palouch nominatam pertineret et pertinuisset, ac annotatus Petrus filius Synke similiter personaliter inibi comparendo ipsum iuramentum vidisset et audivisset, habitoque dicto iuramento ipsi homines domini regis et testimonia sepedicti capituli prenotatam terre particulam litigiosam novarum metarum ereccionibus infra declarandarum distinguentes et separantes a possessione prenotata Tassala vocata statuissent Petheu et Matheo filiis Petri supradictis; cursus autem dictarum metarum qui in eisdem literis capituli Agriensis continebatur talis est: quod prima meta incipit a plaga meridionali iuxta quendam fluvium Chabragh vocatum ubi sunt due arbores ilicis sub quibus sunt due mete terree de novo erecte, a quibus versus plagam septemtrionalem procedendo et per quoddam pratum ..... venit iterato ad duas metas terreas in extremitate eiusdem prati de novo erectas, et deinde versus eandem plagam pergendo transit quoddam nemus et iungit iterato quoddam pratum ubi sunt similiter due mete terree sub duabus arboribus ilicis erecte, quod quidem pratum transeundo intrat ad ..... nemus et venit similiter ad duas arbores ilicis super quibus sunt signa crucis pro metis posita, a quibus versus eandem plagam per dictum pratum transeundo intra rursus in quoddam nemus in cuius introitu sunt due mete terree similiter sub duabus arboribus ilicis erecte ..... us transeundo iungit quendam campum in quo sunt similiter due mete terree et ab hiis per quoddam modicum nemus transeundo venit iterato ad alium campum in quo sunt due mete terree in introitu cuiusdam silve erecte in qua parte in eandem silvam intrando currit eadem ..... largum spacium venit ad duas arbores ilicis similiter signa crucis in se habentes pro

quod fratre Andrea priore ordinis heremitarum de claustro sancte crucis pro se et pro fratre Emerico priore eiusdem ordinis de claustro sancti salvatoris ab una parte, item Kwpe filio Samuelis de Nanafolua ab altera unacum Stephano de Bagya homine domini regis et magistro Nicolao dicto Loch homine ipsius capituli Quinqueccclesiensis in presencia eiusdem capituli personaliter constitutis propositum extitisset per eosdem et relatum, quod ipsi iuxta mandatum domini regis distincciones antiquarum metarum inter terram seu possessionem predictorum monasteriorum sancte crucis et sancti salvatoris Chatar vocatam ab una parte, et possessionem Kwpe antedicti Nana vocatam in eisdem literis capituli Quinqueecclesiensis patentibus seriatim continentes distingendo renovassent, quarum literarum ipsius capituli Quinqueecclesiensis perceptis continenciis, magnifici viri Demetrius magister thauarnicorum domini regis et Paulus quondam banus de Machow iudex curie domine regine ibidem personaliter consurgentes, se pretactam possessionem Chatar vocatam predictis monasteriis perpetuo contulisse et se patronos dictorum monasteriorum esse et ex eo absque eorum interessencia et scitu dictas distincciones et renovaciones metarum prescripte possessionis per ipsum fratrem Andream priorem minime facere potuisse allegarant; cumque nos eosdem Johannem nigrum procuratorem dicti Kwpe ac fratrem Emericum heremitam de eo utrum dicta possessio Chatar per ipsos magistrum Demetrium et Paulum condam banum memoratis monasteriis collata existat, nobis dari responsivam postulassemus, iidem Johannes niger procurator ipsius Kwpe et frater Emericus prior eandem possessionem per ipsos magistrum Demetrium et Paulum condam banum pretactis monasterii collatam fore afirmarant, unde quia eedem partes memoratam possessionem Chatar per ipsos magistrum Demetrium et Paulum condam banum predictis monasteriis datam et collatam fore et ex eo ipsos magistrum Demetrium et Paulum banum patronos dictorum monasteriorum esse affirmantes non abnegarant, ideo ipsas distincciones seu renovaciones metarum dicte possessionis Chatar per ipsum fratrem Andream heremitam ut pretactum est iuxta seriem literarum predicti capituli patencium factas vanas frivolas

87.

1334. Visegrád, sept. 26. Pál országbíró a szent-kereszti remeték és Csuzai Sámuel fia Kupe között fönforgott peres ügyben a Csatár és Nána nevü Baranya vármegyei birtokok között fekvö földterületet a kijelelt határok szerint Kupénak ítéli oda.

Nos comes Paulus iudex curie . . significamus . . quod cum . . fratres heremitarum de ecclesiis sancte crucis et sancti Salvatoris . . Kwpem filium Samuelis de Chuza ad octavas beati Petri apostoli anno domini M° CCC° XXX^mo^ tercio in causam attraxissent et ipsa causa racione iudicacionis principii accionis in facie possessionis Chatar relate ad octavas beati Michaelis archangeli tunc proxime venturas prorogata extitisset, ipsis octavis beati Michaelis archangeli occurrentibus . . frater Emericus ordinis eremitarum prior de claustro sancti Salvatoris pro se et pro . . heremitis de ecclesiis sancti Salvatoris predicti et sancte crucis ad nostram accedens presenciam contra ipsum Kupe de Chuza in figura nostri iudicii proposuerat eo modo, quod idem Kwpe quandam possessionem dictarum ecclesiarum Chatar vocatam in comitatu de Barana habitam absque scitu et interessencia dictorum fratrum reambulari et metis distingi procurasset in eorum preiudicium et gravamen, quo audito Johannes niger pro eodem Kwpe . . responderat ex adverso, quod predictam possessionem non idem Kwpe sed . . heremite dictarum ecclesiarum mediantibus literis regalibus per hominem regium iuxta consvetudinarium modum regni reambulari et metis fecissent sequestrari, et super hoc idem Kwpe literas haberet efficaces quas in termino deputato idem Kwpe posset exhibere, ad quarum literarum exhibicionem eidem Kwpe octavas beati Martini confessoris pro termino assignaveramus, ipsis itaque octavis beati Martini confessoris advenientibus, prenominato fratre Emerico heremita suo et dictorum fratrum nomine et vice astante pretactus Johannes niger in persona dicti Kwpe . . ad nostram accedens presenciam quasdam literas patentes . . capituli Quinqueecclesiensis nobis demonstrarat, quarum series nos informabat eo modo,

quod fratre Andrea priore ordinis heremitarum de claustro sancte crucis pro se et pro fratre Emerico priore eiusdem ordinis de claustro sancti salvatoris ab una parte, item Kwpe filio Samuelis de Nanafolua ab altera unacum Stephano de Bagya homine domini regis et magistro Nicolao dicto Loch homine ipsius capituli Quinquecclesiensis in presencia eiusdem capituli personaliter constitutis propositum extitisset per eosdem et relatum, quod ipsi iuxta mandatum domini regis distincciones antiquarum metarum inter terram seu possessionem predictorum monasteriorum sancte crucis et sancti salvatoris Chatar vocatam ab una parte, et possessionem Kwpe antedicti Nana vocatam in eisdem literis capituli Quinquecclesiensis patentibus seriatim continentes distingendo renovassent, quarum literarum ipsius capituli Quinquecclesiensis perceptis continenciis, magnifici viri Demetrius magister thauarnicorum domini regis et Paulus quondam banus de Machow iudex curie domine regine ibidem personaliter consurgentes, se pretactam possessionem Chatar vocatam predictis monasteriis perpetuo contulisse et se patronos dictorum monasteriorum esse et ex eo absque eorum interessencia et scitu dictas distincciones et renovaciones metarum prescripte possessionis per ipsum fratrem Andream priorem minime facere potuisse allegarant; cumque nos eosdem Johannem nigrum procuratorem dicti Kwpe ac fratrem Emericum heremitam de eo utrum dicta possessio Chatar per ipsos magistrum Demetrium et Paulum condam banum memoratis monasteriis collata existat, nobis dari responsivam postulassemus, iidem Johannes niger procurator ipsius Kwpe et frater Emericus prior eandem possessionem per ipsos magistrum Demetrium et Paulum condam banum pretactis monasterii collatam fore afirmarant, unde quia eedem partes memoratam possessionem Chatar per ipsos magistrum Demetrium et Paulum condam banum predictis monasteriis datam et collatam fore et ex eo ipsos magistrum Demetrium et Paulum banum patronos dictorum monasteriorum esse affirmantes non abnegarant, ideo ipsas distincciones seu renovaciones metarum dicte possessionis Chatar per ipsum fratrem Andream heremitam ut pretactum est iuxta seriem literarum predicti *capituli patencium* factas vanas frivolas

decernentes et inanes, cum amicis nostris iam nominato capitulo Quinqueecclesiensi scribendo eorum amiciciam postulassemus ut ipsorum hominem pro testimonio fide dignum transmitterent in cuius presencia Stephanus de Bagya vel Ladislaus de eadem altero absente homo domini regis in octavis beati Georgii martiris proxime tunc venturis ad faciem dicte possessionis Chatar vicinorum et commetaneorum eiusdem . . convocacionibus factis accederet et presentibus prenominatis prioribus dictorum heremitarum et magistro Demetrio ac Paulo bano et Kwpe prenotato aut legitimis procuratoribus eorumdem eandem possessionem Chatar per veteres et antiquas metas quibus a predicta possessione Nana vocata distingitur et separari ab antiquo dinosceretur diligenti consideracione prehabita reambularet et facta reambulacione si partes in nullo discordes fierent eandem possessionem Chatar novis metis iuxta veteres a predicta possessione Nana erectis distingeret et separaret ab invicem cuique parti suam possessionem relinquendo, si autem eedem partes in aliqua particula discordarent tunc eandem particulam signis pro metis positis undique consignando unacum aliis probis viris estimaret regni consuetudine exigente, post hec seriem omnium premissorum ad octavum diem octavarum beati Georgii martiris antedictum capitulum fideliter rescriberet regie maiestati, tandem ipso termino reportacionis premisse seriei adveniente, prenominato magistro Demetrio sua et dicti magistri Pauli, ac fratre Emerico priore similiter sua ac fratrum suorum vice et nomine coram nobis astantibus, Johannes niger in persona pretacti Kwpe cum procuratoriis literis comitis capelle regie ad nostram accedens presenciam literas capituli Quinqueecclesiensis nobis demonstravit, quarum series nec Demetrium magistrum thauarnicorum regalium, nec Paulum magistrum thauarnicarum reginalium ac priores monasteriorum predictorum, nec procuratores eorumdem ad ipsam possessionariam distinccionem accessisse exprimebat, pro quo facto cum eosdem magistros Demetrium et Paulum ac dictos priores ecclesiarum predictarum in uno iudicio regali octavo die octavarum festi nativitatis beati Johannis Baptiste tunc proxime venturo iudi-

ciaria deliberacione ante litis ingressum deponendo convictos fore decernentes scribendo predicto capitulo Quinqueecclesiensi eorum amiciciam postulassemus, ut ipsorum testimonium . . transmitterent in cuius presencia predicti Stephanus de Bagya vel Ladislaus de eadem in octavis festi nativitatis beati Johannis Baptiste tunc proxime affuturis ad faciem dicte possessionis Chatar accederent et sequestracionem eiusdem presentibus eisdem partibus vel procuratoribus earum iuxta seriem earumdem priorum literarum nostrarum sub capite sigilli nostri ibi exhibendarum exsequerentur sine diminucione et augmento, post hec seriem eiusdem ad octavum diem idem capitulum fideliter rescriberet regie serenitati; ipso octavo die occurrente . . frater Emericus ordinis fratrum heremitarum prior de claustro sancti Salvatoris pro se et pro . . heremitis de ecclesiis eiusdem sancti salvatoris et sancte crucis et magister Stephanus literatus pro ipso Paulo magistro thavarnicorum reginalium ac Johannes filius Balasey pro eodem magistro Demetrio thavarnicorum regalium . . item predictus Johannes dictus niger pro eodem Kwpe . . ad nostram accedentes presenciam literas ipsius capituli Quinqueecclesiensis demonstrarant, quarum continencie nos informarant eomodo quod tempore reambulacionis distinccionis et sequestracionis dictarum possessionum Chatar et Nana vocatarum quedam particula signis pro metis positis in eisdem literis contentis consignata et in sex marcis estimata litigiosa remansisset, quarum literarum perceptis continenciis cum volente eodem Johanne nigro procuratore ipsius Kwpe uni ipsorum Demetri et Pauli magistrorum in facto prenotato iuramentum adiudicare voluissemus, ipse magister Stephanus literatus procurator ipsius magistri Pauli et Johannes procurator dicti magistri Demetrii ac Emericus prior id acceptare recusantes iuramento ipsius Kwpe commiserunt ipso Johanne nigro acceptante; unde nos iuxta ultroneam voluntatem procuratorum parcium commiseramus iudicando, quod idem Kwpe filius Samuelis sexto se nobilibus ex quibus unus ex proximioribus vicinis ac commetaneis ipsius possessionis Nana interesse deberet, in octavis festi sancti regis Stephani iam preteritis presentibus Stephano de Bagya vel Ladislao ab eadem altero

absente homine domini regis et testimonio ipsius capituli Quinqueecclesiensis quod presencium testimonio ad id transmitti postularamus, in facie eiusdem particule contenciose comparendo prout moris est secundum regni consvetudinem iurare super terram in eo ut ipsa particula litigiosa ad ipsam possessionem suam Nana pertinere dinoscatur, iuramentum deponere tenetur, et habito ipso iuramento ipsam particulam litigiosam novis metis erectis ab ipsa possessione Chatar sequestrando eidem Kwpe per ipsum regium hominem statui perpetuo voluimus et seriem ipsius iuramenti cum ereccionibus metarum in octavis festi Nativitatis beate virginis nobis in literis dicti capituli per partes commisimus reportari, ipso termino reportacionis premisse serici adveniente Johannes niger in persona prefati Kwpe cum procuratoriis literis sepedicti capituli Quinquecclesiensis ad nostram accedens presenciam exhibuit nobis literas ipsius capituli Quinqueecclesiensis, in quibus reperimus quod predictus Ladislaus homo regie maiestatis presente magistro Nicolao prebendario dicte ecclesie testimonio ipsius capituli in predictis octavis festi beati regis Stephani accessisset ad faciem premisse particule terre contenciose et ipsis presentibus pretaxatus Kwpe filius Samuelis sexto se nobilibus ex quibus unus ex proximioribus vicinis et commetaneis ipsius possessionis Nana interfuisset, in facie eiusdem particule contenciose comparendo prout moris est secundem regni consvetudinem iurare super terram, in eo ut ipsa particula litigiosa ad ipsam possessionem suam Nana pertineret prout fuisset iudicatum coram Nicolao filio Ipoliti serviente et procuratore magnifici viri Demetrii magistri thavarnicorum domini regis deposuisset, quo iuramento habito ipsam particulam litigiosam novis metis inferius exprimendis erectis ab ipsa possessione Chatar sequestrando eidem Kwpe predictus home regius statuisset perpetuo possidendam; mete autem ipsius particule litigiose ut iidem homo regius et testimonium iam nominati capituli eidem capitulo retulissent, hoc ordine distinguntur: quod prima meta incipit a loco qui dicitur Karachafoka qui in porcionem predicti Kwpe cessisset, et incipit venire circa Danubium versus occidentem ad unam arborem thulfa vulgo vocatam pro metis terreis cumulatam, inde ad duas arbores zylfa eruce

signatas exinde ad sex arbores narfa vulgo nominatas in uno ambitu seu cumulo existentes, inde adhuc versus eandem partem ad duas arbores similiter narfa vocatas, deinde adhuc versus eandem partem occidentis vadit ad alias duas arbores fyzfa vocatas, abhinc ascendit in quendam monticulum in cuius cacumine unam metam terream de novo erexissent per quem monticulum vadit ad vallem Ozywuuelgh usque ad arborem meis pro metis cruce signatam ibique terminatur; unde quia de regni antiqua usitata consvetudine quelibet cause uno istorum duorum articulorum scilicet iuramenti vel duelli debitum finem sorciuntur predictusque Kwpe ipsa sacramentali depositione ipsam particulam possessionariam ad dictam suam possessionem Nana vocatam ex tenore predictarum literarum capituli Quinquecclesiensis pertinere comprobasse reperiebatur, ideo eandem possessionariam particulam sub metis suprascriptis sine diminucione et augmento eidem Kwpe et suis heredibus heredumque suorum successoribus salvis iuribus alienis de eandem remanentibus adiudicavimus perpetuo possidendam .. predictis magistris Demetrio et Paulo ac prioribus et heremitis claustrorum predictorum de ipsa particula possessionaria premissis metis ad dictam possessionem Nana vocatam distincta perpetuum silencium imponendo. Datum in Alto Castro, duodecimo die octavarum Nativitatis beate virginis predictarum, anno domini Millesimo CCC° XXX^mo quarto.

Függő pecsétje elveszett; eredetije az orsz. lvt. kincst. oszt. Paul Kőszeg: 1. 2. dipl. lvt. 2853. Közli: Kovács N.

88.

1334. oct. 6. A székes-fehérvári káptalan előtt Bagynfi Ugrin özvegye és fia, Gyod nevü birtokukat János fehérvári örkanonoknak és testvéreinek elörökitik.

Capitulum ecclesie Albensis .. ad universorum noticiam .. volumus pervenire, quod accedentes ad nostram presenciam nobilis domina Clara vocata relicta condam comitis Vgrini

filii Bagyn unacum Ladislao filio suo ab una parte, item . . Johannes custos eiusdem Albensis ecclesie et Paulus frater eiusdem socii et concanonici ac fratres nostri . . pro se ipsis et Martino fratre ipsorum ex altera coram nobis personaliter constituti, memorata domina et Ladislaus filius eiusdem predicti porcionariam possessionem ipsorum hereditariam totalem in comitatu Simigiensi in Gyood habitam cum omni plenitudine sui iuris . . ac universis attinenciis ad eandem porcionariam possessionem spectantibus cum metarum ambitu ex permissione et voluntate omnium proximorum vicinorum et commetaneorum suorum confessi sunt predictis magistris Johanni custodi Paulo et Martino fratribus eiusdem ac heredibus ipsius Martini pro viginti quatuor marcis budensibus denariorum plene habitorum . . in perpetuum vendidisse . . iure perpetuo et irrevocabiliter dedisse . . ipsis et in filios filiorum . . dicti Martini possidendam . . obligantes se predicta domina et Ladislaus filius eiusdem prefatus . . ut si qui processu temporum ipsos . . Johannem custodem Paulum et Martinum predictos aut heredes ipsius Martini racione predicte possessionarie porcionis . . impetere . . niterentur, extunc eadem domina sepedicta et Ladislaus filius suus antedictus aut ipsorum successores . . tenerentur expedire . . Datum in octavis beati Michaelis archangeli autumnalis, anno verbi incarnati M° CCC° XXX° quarto, honorabili viro domino Thatamerio preposito et prelato nostro aule regie vicecancellario, discretis viris magistris Petro cantore, Johanne eodem predicto custode et Nicolao decano ecclesie nostre existentibus.

A pecsét sárga-piros-sötétviola színű selyemsodraton függ: eredetije az orsz. lvt. kincst. oszt. V. Monial. Budens. 27. 4. dipl. lvt. 2857. Közli: Kovács N.

89.

1334. oct. 9. A budai káptalan I. Károly királynak jelenti, hogy Szeri Pósának Temerkény és Szegi nevü faluiból való jobbágyait a garan-szent-benedeki monostornak Csongrád megyében fekvő birtokai elfoglalásától letiltotta.

Karolo . . regi . . capitulum Budensis ecclesie . . vestra noverit excellencia nos literas vestre excellencie prohibicionales et generales pro religioso viro domino Sebreth abbate monasterii sancti Benedicti de iuxta Goron . . recepisse et iuxta continenciam et tenorem earumdem una cum Johanne filio Zumchuk homine vestro nostrum hominem . . Johannem presbiterum de choro ecclesie nostre pro testimonio duxisse destinandum, qui demum ad nos reversi nobis concorditer retulerunt, quod idem homo vestre excellencie unacum eodem nostro testimonio feria quarta proxima ante festum beati Mikaelis archangeli iam elapsum iobagiones magistri Powsa de Scery in villis Themerken et Zegy vocatis in comitatu Chongradiensi existentes seu commorantes ab usu et percepcione omnium utilitatum possessionis eiusdem domini abbatis monasterii sancti Benedicti et eiusdem monasterii sancti Benedicti Choon vocate in eodem comitatu existentis prohibuisset; item dixit eciam idem homo vestre celsitudinis coram eodem nostro testimonio, quod iobagiones prefati magistri Powsa iterato coram ipsis et contra prohibicionem eorumdem tercia die ad possessionem predictam Chon vocatam accessissent et piscinas eiusdem possessionis piscari fecissent ac omnes utilitates predicte piscacionis Chon percepissent in preiudicium eiusdem domini abbatis et monasterii sui. Datum dominico die proximo post octavas festi beati Mikaelis archangeli predicti, anno domini M° CCC° XXX^mo quarto.

Papiron, zárlatán pecsét töredékeivel; eredetije az ország. lvt. kincst. oszt. Eccl. 24. 12. dipl. lvt. 2858. Közli: Kovács N.

90.

1334. nov. 30. A nyitrai káptalan előtt Elefánti Tamás és Dezső fiai, rokonuknak Istvánnak az elefánti határban Pálfölde nevü földtért örökös birtokúl átadják.

Nos capitulum ecclesie Nitriensis significamus . . quod comites Mochg filius Thome et Deseu filius Michaelis nobilis de Elefant ab una parte, item Stephanus filius Martini de eadem proximus ipsorum ex altera personaliter in nostri presencia constituti, iidem Mochg et Deseu retulerunt . . quod propter fidelia servicia et merita serviciorum ac damna et vulneraciones dicti Stephani que in exercitu domini regis contra bohemum Stephanus pro eisdem perpessus extiterat, nec non propter amorem proximitatis quandam terram hereditariam ipsius Stephani Palfelde vocatam in eadem Elefant habitam emcionis titulo eis devolutam per Paulum filium Petri proximum ipsorum cum terris arabilibus et silvis ac aliis utilitatibus omnibus si quas habent reddidissent . . dicto Stephano proximo ipsorum . . heredum per heredes iure perpetuo . . tenendam; mete autem ipsius terre ut per partes didicimus taliter distinguntur: videlicet a parte orientali vicinatur terre cuiusdam Stephani et descendit versus partem occidentalem iuxta eandem terram et ibi iungitur terre Johannis filii Benedicti et cadit ad magnam viam super quam itur in villam Opun, et in eadem via tendit versus partem septemtrionalem usque terram Gereky vocatam, deinde flectitur super montem accedendo ad partem orientalem et ibi descendit in unam vallem, deinde ascendendo vadit super montem et ibi in cacumine montis terminantur; literas eciam si quas super predictam terram haberent vel servarent, penitus reddiderunt cassas et viribus carituras . . Datum in festo beati Andree apostoli, anno domini M° CCC^mo XXX^mo quarto.

Hátlapján pecsét nyomaival; eredetije az orsz. lvt. kinest. uszt. N. R. A. 1671. 48. dipl. lvt. 2860. Közli: Kovács N.

91.

1334. dec. 13. A pozsonyi káptalan kiküldöttjei előtt Gergely fia Orros Péter végrendeletet tesz..

.. capitulum ecclesie Posoniensis .. ad noticiam .. volumus pervenire, quod cum nos ad peticionis instanciam nobilis viri magistri Petri dicti Orrus filii Georgii in lecto egritudinis debilius decumbentis et ad nos suum honestum nuncium transmittentis ad audiendum et testificandum per ipsum condendi sui seriem testamenti discretum virum magistrum Nicolaum concanonicum nostrum .. ad ipsum in possessionem suam Dudwagzeg misissemus iniungentes nichilominus eidem fratri nostro ut sibi plures testes ex clericis et laycis idoneos ad audiendum ipsum testamentum sociaret ex quorum assercionibus ipsum testamentum robur vendicans et vigorem sibi staret efficacius et luculencius stabilitum, tandem igitur magister Nicolaus confrater noster, item domini sacerdotes Andreas sancti Andree in Palyazokuz, Johannes vicearchidiaconus penes Dudwag Sancti Michaelis, item Andres beate virginis in Vyzekeleth ecclesiarum plebani et rectores .. item nobiles viri layci Petrus Dyak filius Myke de Kusoch, item Chunradus de Zyly pro tunc iudices nobilium maioris comitatus Posoniensis et Andreas filius Nicolai de Kurth predicti speciali gracia audiendi testamenti inibi adducti tunc et vocati ad nostram accedentes personaliter presenciam nobis unanimiter simul et concorditer retulerunt, quod prefatus dictus magister Petrus Orrus de sancto Michaele in Zala licet eger corpore et debilis, sospes tamen animo et compos sue mentis viva voce possessiones suas videlicet villam Scentmychael seu Opka nomine alio, item villam Dudwagzeg vocatas in maiori comitatu Posoniensi existentes cum omnibus utilitatibus et quibuslibet pertinenciis earundem emcionis titulo comparatas domine Helene coniugi et Margarete filie suis .. ac ipsarum posteritatibus .. in perpetuum ad habendum .. legavisset sic quod eedem .. Helena consors et Margareta filia racione dotis et dotaliciorum seu rerum parafernalium item quarte porcionis paternalis seu puellaris que ipsas in his et in aliis eiusdem

Petri Orrus possessionibus contingere cernerentur, a modo et deinceps de eisdem nil sibi penitus iuris vendicare et usurpare attentabunt, et si unam ipsarum vocante domino mori contingeret altera superstite remanente, ipsa superstes et salva cum suis heredibus in perpetuum prefatas ambas possessiones tenere . . posset . . liberam nichilominus quoquomodo voluerint . . de eisdem possessionibus et earum utilitatibus universis disponendi . . habere possint . . potestatem; in cuius testamenti memoriam presentes literas appensione nostri sigilli consignatas duximus concedendas; magistro Michaele preposito, Petro polono custode et Nicolao Marci predicto confratre nostro notario ecclesie nostre existentibus. Datum feria tercia in die beate Lucie virginis, anno domini Millesimo trecentesimo tricesimo quarto.

A pecsét sárga és zöld selyem zsinóron függ, alúl ABC cyrographummal; eredetije az ország. lvt. kincst. oszt. Mon. Pos. 17. 3. dipl. lvt. 3451. Közli: Kovács N.

92.

1334. Az egri káptalan bizonyságlevele két Rás nevü birtoknak Hamvai Huntfi János és rokonai között egy részről, más részről pedig Tornai Tekusfi László fia János között történt felosztásáról.

. . capitulum ecclesie Agriensis ad universorum noticiam . . volumus pervenire, quod cum nos iuxta continenciam literarum domini nostri regis . . unum ex nobis . . magistrum Dominicum socium et concanonicum nostrum coram quo Nicolaus filius Galli vel Petheu frater eiusdem pro parte Johannis filii Hunth Pauli filii Pauli et Johannis filii Alexandri nobilium de Honwa, item Johannes filius Etheruh vel Dominicus filius Phylpe de Pedur pro parte magistri Johannis filii Ladislai filii Thekus de Turna . . homines eiusdem domini nostri regis in octavis festi Penthecostes de novo preteritis ad faciem possesionum Kecthraas vocatarum in comitatu Gumuriensi existencium super quibus inter dictas partes lis et contencio . . ventilata extitisset, accedere et easdem in duas par-

tes equales . . dividere . . unam partem ex eisdem quam dictus magister Johannes eligere voluisset . . eidem magistro Johanni liberam et securam eligendi facultatem contribuere reliquam vero partem earundem prefatis nobilibus de Hamva . . relinquere debuissent, pro testimonio destinassemus, demum idem homo noster unacum dictis partibus et Nicolao filio Galli ac Dominico filio Phylpe de Pedur hominibus ipsius domini regis ad nos reversus . . nobis retulit eo modo, quod ipse unacum . . hominibus . . domini regis in prefatis octavis Penthecostes accessissent ad faciem possessionum Keethraas . . et easdem . . in duas partes coequales per distincciones et separaciones metarum . . equo tramite particionis divisissent, quarum possessionum Keethraas unam a plaga septemtrionali videlicet a parte possessionis hereditarie eorumden Johannis Pauli et alterius Johannis filii Alexandri Polyan vocate adiacentem iuxta eleccionem voluntatis . . ipsi magistro Johanni perpetuo possidendam reliquissent, aliam vero ex eisdem a parte inferiori . . annotatis Johanni filio Hunth Paulo filio Pauli et Johanni filio Alexandri similiter perennaliter possidere dimisissent, quarum quidem divisionem . . salvo iure aliorum in eisdem permanente prememorate partes pro rato grato et firmo habuissent et coram nobis se eandem tenere et conservare firmiter asseruerunt . . Mete autem quibus dicte possessiones a se invicem distinguntur . . prout iidem . . nobis expresserunt hoc ordine protenduntur: quod prima meta incipit a plaga orientali in uno berch in cuius vertice sunt due arbores piri iuxta quas sunt due mete terree de novo erecte, et abhinc versus partem occidentalem descendendo iungit caput cuiusdam rivuli Mocholapataka vocati ubi est una meta terrea, a qua directe versus eandem plagam currendo venit ad aliam metam terream in superiori parte quarundam arborum fructuum a plaga meridionali erectam, unde adhuc versus eandem plagam descendendo vadit ad unum locum cuiusdam antiqui cellarii ubi iuxta quandam stratam publicam sunt due mete terree, et abhinc currit et cadit in quendam rivulum Raaspataka vocatum de quo exit et vadit in vallem Bozogwelge vocatum in quo loco Demetrius filius Gogan comparendo in medio cuiusdam vie publice ostendit unum lapidem quem dixit esse

94.

1335. febr. 2. A nagyváradi convent előtt Zebyni Péter fia László Zeben nevü egész birtokát, valamint két másik birtokrészt Bihar vármegyében, a Gútkeled nemzetségből való Bereczk és Lökös fiainak Nagy-Károly nevü Szatmár vármegyei birtokáért elcseréli.

. . Petrus prepositus et conventus monasterii sancti Stephani prothomartiris de promontorio Waradiensi . . ad universorum noticiam . . volumus pervenire, quod Ladizlao filio Petri quondam de Zebyn ab una parte, nobilibus vero viris Johanne et Nicolao magistris filiis Briccii de genere Guthkeled pro se personaliter ac Petro et Benedicto filiis Lewkus fratris ipsorum ex altera coram nobis constitutis, confessum extiterit . . per eosdem, quod de quibusdam possessionibus ipsorum infrascriptis unicuique uberioris condicionis seu utilitatis prospectu cedentis ex ipsis videlicet quia idem Ladislaus consangvineos et affines suos in comitatu de Zothmar in partibus possessionum eorumdem Johannis et Nicolai magistrorum habere dignoscitur et ab infancia sua fideliter obsequendo eisdem Johanni et Nicolao magistris extitit educatus per eosdem et confotus, sperans ab ipsis per proximiorem residenciam maiora serviciorum premia se posse recipere et cupiens maxime unacum predictis proximis suis conversacionem habere desideratam et continuam, talem permutacionem . . inter se celebrassent, . . quod idem Ladislaus possessionem suam hereditariam antedictam Zeben vocatam et particulas possessionarias Vrbanus videlicet et Bothkutha in comitatu Byhoriensi in vicinitate possessionum filiorum Pauli dicti Wrdug Zanthow vocata ac Nicolai filii Stephani Bors nuncupate et alterius Zebyn monasterii conventus sancti Stephani de promontorio Varadiensi existentes unacum utilitatibus suis . . universis . . specialiter cum loco molendini in flumine Wewzws dicto existenti et quadam insula Zylas vocata, item predicti Johannes et Nicolaus filii Briccii ac filii Lewkus possessionem eorum Nogkorwl vocatam similiter hereditariam . . in pretacto comitatu Zothmar in districtu Nyr adiacentem . . cum omnibus utilitatibus suis . .

dedissent. . perpetuo, . possidendas. . Et quia possessio eiusdem Ladislai maioris existebat valoris, pro eo iidem filii Briccii et filii Lewkus quadraginta marcas grossorum compoti budensis eidem Ladislao superaddiderunt. . Datum in festo Purificacionis virginis gloriose, anno domini M° CCC° XXX^mo quinto.

Sárga zsinóron függő pecsèttel, két egymáshoz illő A. B. C cyrographummal ellátott példányban; eredetije az orsz. lt. kincst. oszt. N. R. A. 1713. 68. és Mon. Poson. 61. 5., dipl. lt. 2882. Ugyanott még egy harmadik példányban is megvan a nagy-váradi káptalan° kiadványában. Közli: Tagányi K.

95.

1335. febr. 9. A csázmai káptalan előtt a Gatal nemzetségből való Miklós fia László Rachicha nevü birtokát Beke fiainak elörökíti.

Capitulum Chasmensis ecclesie . . ad universorum noticiam . . volumus pervenire, quod magister Ladislaus filius Nicolai de genere Gatal tam pro se quam pro Petro filio Valentini filiolo suo a parte una, ab altera autem Thomas filius Beke similiter pro se Andrea et Johanne fratribus suis absentibus personaliter coram nobis constituti, idem magister Ladislaus quandam terram suam in Rachicha existentem ad ipsum ex parte Mikech filii Johannis mediantibus literis nostris privilegialibus titulo emcionis devolutam cum vineis. . ceterisque utilitatibus . . simul cum porcione in ecclesia beati Stephani prothomartiris ipsum contingentis sub eisdem metis. . ac libertatibus quibus idem habuit . . confessus est . . eisdem Thome Andree et Johanni ac per eos eorum heredibus . . pro viginti et quinque marcis denariorum bonorum plene ab eisdem habitis et receptis ut retulit vendidisse irrevocabiliter habendam; . . astitit eciam presencialiter coram nobis Mykech supradictus vicinus eiusdem qui huic vendicioni . . suum consensum prebuit . . literas autem nostras privilegiales quibus mediantibus eandem obtinuerat tradidit. . ad manus eiusdem Thome coram nobis et. . auctoritate presencium mortuas reliquit. . Datum et

actum feria quinta proxima ante festum beate Scolastice virginis, anno domini M° CCC° XXX^mo quinto.

Sárga és vörös zsinóron függő pecsétje elvesztett; eredetije az orsz. lt. kincst. oszt. N. R. A. 1507. 31. dipl. lt. 2883. Közli: Tagányi Károly.

96.

1335. Visegrád, mart. 6. Pál országbiró és birótársai előtt Szentgyörgyi és Bazini Sebes a Nagy-Szombat városi polgárokkal bizonyos hegyvám miatt folyamatban volt peres ügyben egyezségre lép.

.. comes Paulus iudex curie.. significamus.. quod cum unacum..Chanadino.. archiepiscopo Strigoniensi eiusdemque loci comite perpetuo.. Thatamerio Albensis ecclesie preposito auleque regie vicecancellario . . Thoma woyuoda Transsilvano et comite de Zonuk et de Neugrad, Demetrio magistro tawarnicorum regalium et comite Trinchiniensi, Paulo iudice curie et magistro tawarnicorum domine regine, magistris Donch comite de Zolyo, Thoma filio Petri castellano de Choukakw et Geztus, Paulo dicto de Magyar castellano de Gymus et comite Dominico filio Leonardi aliisque quamplurimis regni nobilibus, regie celsitudinis mandato et peticionibus iudicis iuratorum et civium de Tyerna ac magistri Sebus filii comitis Abrahe de Bozyn intervenientibus, pro reformanda pace inter eosdem cives ac memoratum magistrum Sebus in sentencia capitali et amissione omnium possessionum suarum in duabus partibus nostris manibus iudiciariis in tercia vero parte manibus eorumdem .. civium de Tyerna aplicatarum pro confraccione et violacione libertatum ipsorum in facto vinearum suarum et tributi eis concessarum ordine iudiciario per sentenciam nostri iudicii regni consvetudinaria lege requirente ut in privilegio nostro exinde confecto uberius habebatur contra eosdem . . cives convictum sedissemus, Conusko iudice de Tyerna, Fridlyno filio Dethwyni, Johanne filio Janselini, Herrico filio Christiani, Johanne filio Herbordi et Dethmyno filio Fredlyni civibus de eadem sua personaliter et universorum concivium

ab eadem in persona . . ab una, et pretacto magistro Sebus propria in persona parte ab altera in medio nostri constitutis propositum extitit per eosdem communiter et relatum, quod licet ipsa capitali sentencia et amissione omnium possessionum suarum pro confraccione libertatum dictorum iudicis iuratorum et civium in facto vinearum suarum et tributi iuxta formam literarum ipsius magistri Sebus concessarum ordine iudiciario rite et legitime convictus fuerit et ex eo iidem iudex iurati et universi cives ac ad ipsos pertinentes ab omni censu quo ipsi magistro Sebus racione vinearum suarum seu tributi tenebantur liberi fuerint et expediti, tamen quia ipsi cum eodem magistro Sebus utpote pacis zelatores se mutua vicissitudine amplexari volentes ut omnis rancoris dissessionis ire et invidie fomes de medio ipsorum radicibus evulsis sopiatur et perpetue pacis tranquilitas vigeat inter ipsos, mediante composicione et ordinacione nostra ac dictorum prelatorum et baronum ac nobilium regni omnibus causis iniuriis damnis nocumentis et generaliter quibuslibet maleficiis usque nunc inter ipsos quovis modo habitis et illatis sopitis et sedatis ac omnibus literis causalibus inquisicionalibus protestacionalibus et aliis quibuslibet inter eos contra se se confectis ad cassandum commissis, super eadem capitali sentencia et amissione possessionum ipsius magistri Sebus ac libertatis prerogativa dictorum iudicis iuratorum et civium taliter concordassent . . coram nobis, quod licet prenominati . . cives de Tyerna ac universi populi villarum Gerenchar Magerad Parna et Zyli vocatarum ad dictam civitatem pertinencium de singulis eorum integris vineis in possessionibus eiusdem magistri Sebus existentibus tres pensas latorum viennensium et alios census iuxta earumdem parcium ordinacionem in pristinis temporibus mediantibus literis ipsius magistri Sebus factam eidem magistro Sebus persolverint, et amodo iidem . . cives de Tyerna ac populi villarum predictarum pro eo a premissis solucionibus seu censu liberi fuerint et expediti, quia idem magister Sebus tam in sentencia capitali et amissione possessionum suarum convictus extiterat quam eciam iuxta continenciam privilegii sui super ipsa libertate concessi eo condicionis moderamine ut si ipsas libertates vel iurisdicciones ipsis civibus infringeret a premissa solucione

trium pensarum et ab aliis debitis absque omni iudicio iidem cives essent liberi et absoluti, obligarat, et propter huiusmodi confraccionem libertatum eorumdem idem magister Sebus iuxta spontaneam et voluntariam suam obligacionem iuxta seriem privilegii sui assumtam premissos census et quaslibet soluciones penitus et in toto dinoscebatur amisisse, tamen quia iidem . . cives de Tyerna ipsius capitalis sentencie vindictam et omnium possessionum ipsius magistri Sebus terciam partem manibus eorum devolutam ad instantem peticionem nostram et baronum ac nobilium regni eidem magistro Sebus graciose relexassent et remisissent ac iidem Konusko iudex Fridlynus Johannes Herricus et alter Johannes ac Dethmynus cives de Tyerna sua personaliter et omnium concivium eorum in persona vigore literarum suarum procuratoriarum coram nobis relaxarunt et ipsum privilegium nostrum super premissa capitali sentencia et amissione possessionum eiusdem magistri Sebus confectum vanum frivolum commiserunt et cassandum, ideo ipse magister Sebus et pretacti Conusko iudex de Tyerna Fridlynus Johannes Herricus et alter Johannes ac Dethmynus cives ab eadem inter se ac universos concives eorumdem villasque Gerenchar Magerad Parna et Zyly vocatas ad eandem civitatem spectantes prioribus literis super priori libertate eorum per ipsum magistrum Sebus datis et concessis maiores et ampliores census exprimentibus ad cassandum commissis, unanimi voluntate et consensu ac pari voto coram nobis hanc libertatis prerogativam in perpetuum duraturam assumserunt irrevocabiliter . . conservare, quod prememorati . . cives de Tyerna ac populi villarum Gerenchar Magerad Parna et Zily vocatarum de integra qualibet vinea singulos quadraginta denarios, de media vinea viginti denarios, et de quarta parte vinee decem denarios latorum viennensium in prima cultura scilicet tempore amputacionis surculorum vinearum suarum in possessionibus ipsius magistri Sebus existencium hactenus possessarum eidem magistro Sebus et suis heredibus solvere et tempore vindemie unum akonem vini de qualibet integra vinea et de media vinea dimidium akonem ac de quartali unum quartale akonis vini eidem magistro Sebus et suis heredibus singulis annis et

nil plus dare tenerentur, ipsumque aconem cum quo ipsum vinum dari debet partes vel earum procuratores cum vero akone civitatis Posoniensis presente iudice iuratis et civibus Posoniensibus mensurare et signo eorum consignare tenebuntur; hiisque debitis et solucionibus suo debito tempore datis et persolutis tam iidem iudex iurati et universi cives syldarii institores et cuiusvis condicionis et status homines de Tyerna quam universi populi dictarum villarum Gerenchar Magerad Parna et Zyly vocatarum per anni circulum singulis annis in translacione vini ipsorum procuracione vinearum suarum aliisque omnibus eorum peragendis negociis et processibus in quibuslibet possessionibus ipsius magistri Sebus ab omni alia exaccione tributi census debiti et solucionis penitus et per omnia cum eorum rebus liberi essent et exemti, et a primo introitu culture vinearum suarum ut premisimus usque ad perfeccionem vindemie et translacionis vini eorumdem nullam aliam exaccionem nullumve tributum aut alicuius solucionis denarium ipsi magistro Sebus dare tenerentur; extranei vero populi comprovinciales quos iidem . . cives ac populi villarum predictarum ad operandum vineas eorum vel ad alia servicia in possessionibus ipsius magistri Sebus necessaria apreciarent iuxta antiquam libertatem ipsius terre conserventur in eadem ut partes voluerunt, nec iidem . . cives de Tyerna ac populi villarum predictarum plures vineas deinceps in possessionibus ipsius magistri Sebus absque scitu et permissione eiusdem magistri Sebus possent precio comparare nisi eas quas hactenus possedissent sub eisdem terminis limitibus et signis quibus ab olim usquemodo forent limitate, inter se unus alteri sub premissis libertatibus vendendi donandi legandi et conferendi ac custodes quos vellent in eisdem constituendi liberam haberent facultatem, nec easdem vineas extra terminos et limites ac signa ipsarum vinearum vel terrarum pro ipsis vineis signatarum possent ampliare, sed intra terminos earumdem vinearum et terrarum pro ipsis vineis certis signis terminis et limitibus consignatarum sub premisse libertatis prerogativa ampliandi et plantandi haberent liberam facultatem, vineas enim quas amodo in possessionibus ipsius magistri Sebus ex permissione eiusdem precio compararent sub libertate per ipsum magi-

strum Sebus denuo concedenda possiderent, nec aliquis ex eisdem civibus vel populis villarum predictarum in possessionibus ipsius magistri Sebus racione alicuius facti iam preteriti seu debiti prius assumti per quempiam posset prohiberi, item si aliquis predictorum civium vel populorum villarum predictarum in possessionibus ipsius magistri Sebus lesionem violacionem vulnus vel mortem alicui inferret vel racione alicuius vince in possessione eiusdem magistri Sebus site contra alios vel alii extranei quicunque contra eos litis materiam suscitarent, huiusmodi causam ipse magister Sebus iudicaret, de cuius iudicio si qua pars nollet contentari seriem ipsius iudicii duo probi et honesti viri quorum unum ipse magister Sebus et secundum communitas civium de Tyerna ordinarent, iudici iuratis et universis civibus de Posonio examinandam et fine debito terminandam exprimere et recitare tenerentur, quod iudicium si iidem iudices et cives Posonienses iustum fore decernerent, ambe partes acceptarent, si vero minus iustum esse agnoscerent extunc quocunque iudicio ipsam causam examinacione eorum transmissam debito fine deciderent, iidem duo probi homines seriem ipsius iudicii in literis eorumdem iudicis iuratorum et civium de Posonio deferre et ambe partes acceptare tenerentur, nec ipse magister Sebus sentencie per ipsos.. cives de Posonio prolate posset contraire, tali obligacione mediante per ipsum magistrum Sebus in se assumpta, ut si ipse premissam libertatem in parte vel in toto infringeret et hoc duo discreti viri et honesti dignitates personales habentes de capitulo Strigoniensi regio mandato vel iudicis curie sue peticione interveniente per ipsum capitulum Strigoniense destinati omni falsitatis scrupulo proculmoto ad conscienciam eorum et fidei puritatem ac fidelitatem sacre corone regie debitam habita diligenti inquisicione scire possent et ipsam confraccionem et violacionem premissarum libertatum id capitulum Strigoniense regie celsitudini in suis literis rescriberet, pretactus magister Sebus in eandem sentenciam capitalem et amissionem omnium possessionum suarum incideret eo facto; ad que omnia et singula premissorum idem magister Sebus se et prenominati iudex et cives similiter se et eorum concives universos obligarunt spontanea eorum voluntate . . Datum in

Wyssegrad, feria secunda proxima post dominicam Invocavit, anno domini Millesimo CCC^{o} XXX^{mo} quinto.

A pecsét piros selyem-sodraton függ; eredetije az orsz. lt. kincst. oszt. N. R. A. 100. 3. dipl. lt. 2886. Ugyanott megvan átiratban magának Szent-györgyi és Bazini Sebesnek Pozsonyban az 1335. év septemberhava 12-én kiállított hasonló tartalmú kötelező nyilatkozata, Bebek István országbírónak Bazini Sebes fiai János és Miklós részére 1364. február 27-én hozott ítéletében. N. R. A. 34. 24. dipl. lt. 5169. Közli: Kovács N.

97.

1335. mart. 6. Pozsega vármegye alispánja és bírótársai Tuerdy Mihály fiának Miklósnak István fia Demeter ellen való megidéztetését bizonyítják.

Nos comes Beke viceiudex Duymi comitis de Posaga et Ivan comes terrestris damus pro memoria, quod cum secundum continenciam priorum literarum nostrarum feria quinta proxima post dominicam Reminiscere magister Dominicus filius Stephani Demetrium filium Petres pristaldum suum contra Nicolaum filium Michaelis de Tuerdy statuere debuisset coram nobis super eo quod ipsum Nicolaum ad feriam quintam proximam ante festum beati Thome apostoli nunc preteritum citasset legitime, quod Blasius filius Simonis pro eodem Nicolao comparens ipsum citatum ad terminum supradictum non asseruit, ipso die et termino adveniente idem magister Dominicus prefatum pristaldum suum statuit, qui astando dixit quod ipse prefatum Nicolaum sabbato proximo ante festum beati Thome apostoli nunc preteritum ad feriam quintam subsequentem citasset legitime, et in instanti idem pristaldus voluerit mutare verba sua, et cum nos dictam statucionem ad feriam quintam proximam post dominicam Oculi ad examen nobilium prorogassemus si verba sua valeat mutare vel ne, ipso die adveniente nobiles nobiscum in iudicio assedentes dixerunt quod cum gravamen iudicii valeret mutare, qui quidem Demetrius pristaldus prefati magistri Dominici iam dictum Nicolaum sabbato proximo ante festum beati Thome apostoli nunc preteritum ad feriam quintam proximam ante festum pre-

dictum citasse legitime affirmavit, pro quo quidem Nicolao Petrus filius Thome comparuit sed pristaldo predicto non contradixit. Datum feria quinta supradicta, anno domini M° CCC° XXX^mo quinto.

Zárlapján pecsét nyomaival ; eredetije az orsz. lt. kincst. oszt. N. R. A. 1507. 33. dipl. lt. 2889. Közli: Tagányi K.

98.

1335. Közép-Németi, mart. 7. Abaúj vármegye alispánja és bírótársai Inok fiának Dancsnak Bárczai Tamás elleni ügyét elhalasztják.

Nos magister Johannes vicecomes et quatuor iudices nobilium de Vyuar damus pro memoria, quod causam quam Donch filius Inok personaliter astans contra Thomam filium Johannis de Barcha cum Laurencio de Belse *iobagione castri homine nostro* coram Andrea filio Edes testimonio provincie super eadem possessione sua legitime citatum sicut iidem dixerunt Lukachium servientem Dominicum Beke Paulum. Stephanum filium eiusdem Michaelem iobagiones eiusdem Thome eidem statuere commissos similiter personaliter comparentes feria tercia proxima post dominicam Invocavit movere habebat coram nobis, de parcium voluntate ad quindenas datarum prorogavimus ad pacem vel plenam responsionem faciendam. Datum in Kuzepnemty, die antedicta, anno domini M° CCC° XXX° quinto.

Papíron, zárlatán két pecsét maradványaival; eredetije a Máriássy cs. letéteményében a N. Muzeum könyvtárában.

99.

1335. Visegrád, mart. 12. I. Károly király kijelenti, hogy azon rendelete, melynél fogva Detrefi Benedek fiai és Bebek Domokos fiai ellenében a Záchfi Felicián okiratai semmi erővel nem birandanak, Chelenfi Sándor fiára Jánosra nem vonatkozik.

Nos Karolus .. rex .. significamus .. quod quamquam nos pro fidelitatibus Nicolai Ladislai Johannis et Petri filiorum Benedicti filii Detrici, item Stephani Georgii Dominici et Nicolai filiorum Dominici dicti Bebek nepotum videlicet predicti Benedicti ex gracia speciali duxissemus eisdem annuendum, ut privilegia et quelibet litere seu instrumenta que Feliciani filii Zaah de genere Zaah sceleratissimi publici et notorii nostri infidelis damnate memorie et suorum progenitorum fuisse dinoscuntur in facto possessionario quovis nomine emanata existant dum per quemcunque in iudicio in quorumpiam iusticiariorum regni nostri vel extra iudicium exhibita sive exhibite fierent, contra ipsos filios Benedicti et filios Dominici dicti Bubek viribus carerent et vigore, quemadmodum eciam possessionarias donaciones nostris fidelibus qui promeruerunt ex possessionibus eiusdem Feliciani.. duximus faciendas, revocacio tamen fidelitatum prefulgentibus meritis et obsequiis speciali laude dignis Johannis filii Alexandri vicedapiferi domine consortis nostre karissime qui volente eo qui cuncta intuetur et gubernat deo excelso a morte repentina qua nos et ipsam dominam reginam .. et filios nostros dulcissimos prefatus Felicianus ut perdicionis filius in aula nostra regia opprimere promtus erat imo damnabili et nephandissima presumcione intendens nos et totam regiam progeniem ex hoc seculo penitus extirpare in sanguine nostro et ipsius domine regine manus suas cruentavit, sua strenua et fidelissima milicia eripuit et defendit, tandem in memoriam nostre regie maiestatis, concessione premisse gracie nostre specialis ipsis filiis Benedicti et filiis Dominici dicti Bebek in facto cassacionis prescriptarum literarum privilegialium et quarumvis aliarum que ipsius Feliciani et suorum progenitorum

fuerant per nos facte et admisse contra ipsum Johannem filium Alexandri et fratres suos in presencia alicuius iudicis fuerint quovis temporis curriculo exhibite, imo volumus et annuimus eisdem filiis Alexandri ut privilegia et quevis litere ipsius Feliciani et suorum progenitorum que et quas iidem in evidenciam conservacionis ipsarum possessionum per nos eis collatarum ubilibet exhiberent contra ipsos filios Benedicti et filios Dominici dicti Bebek, omnis roboris habeant firmitatem concessione prescriptarum literarum nostrarum ipsis filiis Benedicti et filiis Dominici per nos datarum non obstante. Datum in Wyssegrad, in dominica Reminiscere, anno domini M° CCC^mo XXX^mo quinto.

I. Lajos királynak 1354-ben »octavo kalendas mensis Marcii, magister Johannes filius Alexandri filii Chelen comes comitatus Chengradiensis« részére kiadott átiratából, melynek eredetije meg van az orsz. lt. kincst. oszt. N. R. A. 521. 47. dipl. lt. 2888. Közli: Tagányi K.

100.

1335. Visegrád, mart. 13. Csanád esztergomi érsek a Miklós fia Chelle és társai által Péter szőlősi plébános ellen indított panaszos ügy elintézésére udvari káplánját István szerzetest küldi ki.

Nos Chanadinus. . archiepiscopus Strigoniensis, locique eiusdem comes perpetuus significamus. . quod ad. . suplicacionem . . Petri plebani de Zeulos propter imminentis temporis gravedinem annuimus ut in causis per Cheleum filium Nicolai Georgium filium Gregorii et Jacobum clericum filium Benedicti motis ad nostram presenciam contra ipsum ad nostram vel vicarii nostri presenciam in Strigonium venire idem Petrus plebanus non teneatur, sed in presencia . . fratris Stephani ordinis sancti Dominici de ordine fratrum predicatorum capellani et penitenciarii nostri ad ipsas partes per nos destinati exsequantur causas eorum prenotatas; ipse vero frater Stephanus ipsis querelantibus ex parte eiusdem plenariam satisfaccionem exhibebit nostra auctoritate mediante iuris ordine observato, nisi causa tam grandis existat que nostro iudiciario ex-

amine debeat terminari vel ad speciale nostrum iudicium pertinere dignoscatur; volumus eciam ut ipse Petrus plebanus per literas alicuius alterius in nostram vel vicarii nostri presenciam citari non possit nisi vigore nostrarum vel vicarii nostri generalis literarum fuerit legitime evocatus. Datum in Wyssegrad, feria secunda proxima post dominicam Reminiscere, anno domini M° CCC° XXX^mo^ quinto. Nisi per eundem fratrem Stephanum utrisque partibus in ipsa causa terminus coram nobis comparendi fuerit assignatus.

Papíron, hátlapján pecsét nyomaival; eredetije a N. Muzeumban, a Kállay cs. ltban. Közli: Beliczay Jónás.

101.

1335. Visegrád, mart. 17. I. Károly király meghagyja a budafelhévizi hajósoknak, hogy a nyúlszigeti apáczáktól elfoglalt révet adják vissza.

Karolus..rex..fidelibus suis universis nautis de Calidis Aquis salutem . . nunciaverunt nobis religiose domine sanctimoniales de Insula Leporum quod vos portum earum . . occupassetis . . super quo fidelitati vestre firmiter precipiendo damus in mandatis quatenus illud quod ad ius ipsarum religiosarum dominarum pertinet eisdem resignare debeatis . . aliud sicut nostram indignacionem incurrere formidatis facere nullatenus presummatis. Datum in Alto Castro, feria sexta proxima ante dominicam Oculi, anno domini M° CCC^mo^ XXX^mo^ quinto.

Hátlapján veres viaszba nyomott gyűrű pecséttel; eredetije az orsz. lt. kincst. oszt. Mon. Vet. Bud. 25. 10. dipl. lt. 2890. Közli: Tagányi K.

102.

1335. mart. 18. Péter bácsi prépost és királyi titoknok előtt Lőrinczi Lőrincz fiai és rokonaik a Lőrinczi Péter fia Miklós által keresetbe vett négy birtokot ennek átengedik.

Nos Petrus prepositus ecclesie Bachiensis comes capelle et secretarius cancellarius domini regis significamus. . quod Thoma filio Petri pro Nicolao filio Petri de Leurenchy . . ab una, item Georgio filio Benedicti pro Johanne et Petro filiis Laurencii Johanne filio Jacobi et Petro filio Nicolai nobilibus de eadem Leurenchy . . ab altera coram nobis . . constitutis propositum extitit per eosdem . . quod in accione quam predictus Nicolaus filius Petri contra eosdem Johannem et Petrum filios Laurencii Johannem filium Jacobi et Petrum filium Nicolai generaciones et proximos suos super divisione possessionum racione generacionis ipsos contingencium movere intendisset, propter bonum pacis . . in hunc modum concordassent, quod iidem Johannes et Petrus filius Laurencii Johannes filius Jacobi et Petrus filius Nicolai duas possessiones Zohana et Adach nominatas in comitatu de Wywar existentes cum omnibus earum utilitatibus . . eidem Nicolao filio Petri proximo ipsorum perpetuo . . dedissent . . item alias duas possessiones videlicet Leurenchy predictam et Bay cum aliis ipsorum possessionibus nomine quovis vocitatis in quolibet comitatu ultra Danubium ex parte civitatis Waciensis habitis dedissent et commisissent eidem Nicolao filio Petri proximo et generacioni ipsorum usque vitam suam . . possidendas, in quibus quatuor possessionibus superius nominatis scilicet Zohna Adach Leurenchy et Bay predictus Johannes filius Laurencii usque octavas festi beati Georgii martiris proxime nunc venturas coram homine capituli Waciensis eundem Nicolaum filium Petri statuere et locare teneretur, si vero statuere negligeret, tunc alias quatuor possessiones eisdem possessionibus similes eidem Nicolao filio Petri insuper dare et assignare teneretur, hoc eciam expresso, quod si dictus Nicolaus filius Petri sine herede decederet quod absit, et dimidietates dictarum possessionum Leurenchy et Bay ac aliarum ad partem suam deben-

tes et pervenientes cuicunque legaret et committeret, extunc iidem filii Laurencii Johannes filius Jacobi et Petrus filius Nicolai ac eorum heredes iuxta regni consvetudinem cum rebus ipsorum redimere et rehabere tenerentur ab eisdem; preterea si predictus Nicolaus filius Petri aliquam vel aliquis de nominatis possessionibus propriis laboribus et expensis a detencionibus earum requirere possent et rehabere, tunc moriente ipso dimidietates ipsorum possessionum requisitarum et reinventarum et eciam dimidietates aliarum possessionum Leurenchy et Bay ad porcionem dictorum filiorum Laurencii Johannis filii Jacobi et Petri filii Nicolai debentes et contingentes absque strepitu alicuius iudicii eisdem restituere tenerentur . . nec hoc pretermisso quod si idem Nicolaus filius Petri in dictis possessionibus ultra Danubium habitis per dictos proximos suos sibi commissis non contentus in possessionibus dictorum proximorum suorum ex alia parte Danubii videlicet ex parte civitatis Strigoniensis habitis sibi porcionem vindicare vellet et habere, tunc penam centum marcarum eisdem proximis suis ante litis ingressum persolvendarum incurreret eo facto; et econverso si iidem filii Laurencii Johannes filius Jacobi et Petrus filius Nicolai porciones predicti Nicolai filii Petri proximi ipsorum ab ipsis quibus idem moriente legaret et committeret non cum rebus ipsorum ut premisimus redimerent et rehaberent sed quoquomodo nephando vel potencialiter rehabere vellent, tunc simili modo in pena centum marcarum eisdem a quibus recipere vellent persolvendarum incurrerent eo facto, et insuper ipsam causam exequendi liberam haberent facultatem . . sub quaquidem obligacione; assumserunt eciam iidem procuratores quod dictus Johannes filius Laurencii cum ipsum Nicolaum filium Petri in dictis possessionibus statueret et loquaret, eidem Nicolao super hanc composicionem literas capituli quas idem Nicolaus vellet dare et emanari facere teneretur. Datum in Wyssegrad, sabbato proximo ante dominicam Oculi, anno domini M° CCC^mo XXX^mo quinto.

Hátlapján pecsét nyomaival; eredetije az orsz. ltár kincst. oszt. N. R. A. 1507. 32. dipl. ltr. 2893. Közli: Tagányi K.

103.

1335. Visegrád, mart. 18. I. Károly király előtt Donch zólyomi főispán Bazini Sebus helyett Elefánti Moghnak és Dezső fia Mihálynak bírsági követeléseit kielégíti.

Nos Karolus . . rex . . significamus . . quod cum comes Deseu magnus de Elephant et comes Mogh ab eadem unacum magistro Sebus filio comitis Abrae de Bozyn iuxta continenciam priorum literarum . . Pauli iudicis curie nostre composicionalium in facto duelli quod inter ipsos comitem Mogh et magistrum Sebus secundo die festi Purificacionis beate virginis cuius nunc secunda preterisset revolucio annualis, super eo ut ipse magister Sebus tercio die festi beati Georgii martiris tunc preteriti ad villam ipsius comitis Mogh Fonchol vocatam potencialiter venerit et duos iobagiones eiusdem cum omnibus suis rebus confractis hostiis ianuis et seris portarum eiusdem ville ad suas proprias possessiones iuxta suum placitum adduxerit et per hoc damnum trecentarum marcarum eidem comiti Mogh intulerit, in quibus se ipse magister Sebus tempore ipsius proposicionis innocentem fore allegasset . . fieri debuisset, et eciam super omnibus aliis damnis nocumentis iniuriis interfeccionibus et vulneracionibus hominum destruccionibus possessionum et aliis quibuslibet maleficiorum generibus quovis modo inter eosdem comitem Mogh et Deseu magnum ac magistrum Sebus usque diem dimicacionis ipsius duelli habitis et illatis omnibus literis causalibus et inquisicionalibus inter eos contra se se confectis ad cassandum commissis reformati extitissent, et racione huius pacis composicionis et ordinacionis ipse magister Sebus ducentas marcas et unam in tres partes equa lance dividendo in tribus terminis scilicet in festo nativitatis beati Johannis Baptiste et die dominico proximo post festum sancti Martini confessoris ac in octavis festi Annunciacionis beate virginis tunc consequenter affuturis eisdem comitibus Deseu et Mogh secundum continenciam dictarum literarum eiusdem comitis Pauli premisse composicionis seriem declarancium coram eodem comite Paulo solvere assumsisset, et eodem comite Deseu de Elephant sua personaliter et pre-

tacti comitis Mogh in persona cum procuratoriis literis capituli Nitriensis in presencia eiusdem comitis Pauli ad racionem premissarum solucionum in premissis prioribus duobus terminis scilicet in festo nativitatis beati Johannis Baptiste et die dominico proximo post festum sancti Martini confessoris fieri debencium centum marcas ab eodem magistro Sebus prout series literarum memorialium prelibati comitis Pauli exprimebat recipiente residue solucionis ad premissas octavas festi Annunciacionis beate virginis tali obligacione mediante ut si easdem residuas soluciones, ipso termino solvere non curaret ipse magister Sebus in succubitum duelli potencialis convinceretur, iuxta continenciam aliarum literarum ipsius comitis Pauli prorogate extitissent, tandem sabbato proximo ante dominicam Oculi scilicet ante premissas octavas festi Annunciacionis beate virginis pro termino premissarum residuarum solucionum deputatas memorato comite Deseu de Elephant medio tempore nutu divine pietatis cui humane imbecillitatis fragilitas resistere non novit debitum exsolvente omnis carnis, Michael filius suus et pretactus comes Mogh de Elephant ab una, ac magister Donch comes de Zolyo ex altera coram nobis personaliter comparendo, iidem Michael filius Deseu magni et comes Mogh confessi sunt . . quod prefatus magister Donch pro premissis residuis solucionibus in dictis octavis festi Annunciacionis beate virginis fieri debentibus ac aliis omnibus solucionibus et iudiciorum gravaminibus quibus ipse magister Sebus eis tenebatur, centum marcas pro eodem magistro Sebus eis plene persolvisset, prout eciam ipse magister Donch dictum magistrum Sebus in facto ipsarum centum marcarum iuxta continenciam aliarum literarum nostrarum patencium expedire assumserat coram nobis; quarum centum marcarum solucione facta pretacti Michael filius Deseu magni et comes Mogh de Elephant tam racione premissarum centum marcarum quam aliarum quarumlibet solucionum et omnium iudiciorum quam eciam universarum iniuriarum inter ipsos et prefatum magistrum Sebus habitarum eundem magistrum Sebus filium Abrae . . in toto reddiderunt . . expeditum; nihilominus sepedictus comes Paulus iudex curie nostre nostram personaliter accedens in presenciam sabbato ante dominicam Oculi preno-

tati . . confessus extitit quod prefatus magister Donch eodem die ducentas marcas grossorum compoti budensis quas inter cetera pro redemcione capitalis vindicte et omnium possessionariarum proprietatum ipsius magistri Sebus proximi sui ipsum ubique in regno Hungarie contingencium in duabus partibus suis manibus iudiciariis ut referebatur devolutarum iuxta formam literarum nostrarum in die medii Quadragesime nunc-venturo sibi regia nostri in presencia sub obligamine duplę solvere tenebatur ut assumsisset sibi plene persolvisset . . racione quarum ducentarum marcarum ipsum magistrum Donch et pretextu ipsius capitalis sentencie et amissionis possessionum eiusdem magistri Sebus ipsum magistrum Sebus reddidisset et . . reddidit . . expeditum . . Datum in Wysegrad, sabbato proximo ante dominicam Oculi prenotato, anno domini M° CCC^mo XXX^mo quinto.

Hátlapján a nagy felségi pecsét nyomaival; eredetije az orsz. lvt. kincst. oszt. N. R. A. 688. 57. dipl. lvt. 2891. Közli: Tagányi Károly.

104.

1335. mart. 22. A pécsi káptalan előtt Lőrincz fia Fülpös, László fia Demeter és Fülöp fia ifjabb Fülpös és László pécsi püspök Monoszló és Borsonoth nevü birtokokat, továbbá Borsonoth és Korog várakat maguk között felosztják s a jövőben szerzendő birtokok felosztása iránt is megállapodnak.

Nos capitulum ecclesie Qinqueecclesiensis . . significamus . . quod nobiles iuvenes Phylpus filius Laurencii, Demetrius filius Ladislai et Phylpus iunior filius Philippi fratres patrueles . . Ladislao . . episcopo eiusdem ecclesie Quinqueecclesiensis personaliter nobiscum considente volente et permittente coram nobis personaliter constituti proposuerunt . . quod considerantes bonum mutue et sincere dilecciouis ac fraterne unionis infrascripte ordinacionis et obligacionis firmitate inter ipsos magis perpetuo possit permanere, habita matura deliberacione pari voluntate et consensu tali modo inter se ordinassent, ut possessiones Monuzlou et Borsonoth vocatas cum castro Borsonoth et omnibus ad easdem possessiones pertinen-

tibus villis ac utilitatibus universis per graciam regie maiestatis et benignitatis predictis domino nostro episcopo et Phylippo iuniori in concambium possessionum eorum hereditariarum collatas inter se per medium parciendo tam possessiones quam castrum prenotatum, ita videlicet quod dimidia parte Philippo et Demetrio prenotatis cedente altera vero dimidia parte ipsis domino episcopo et Philippo iuniori remanente perpetuo possiderent . . et quascunque possessiones in hereditatem exnunc aliquis eorum quocunque titulo et quandocunque acquisierit . . exceptis possessionibus que de iure contingerent in contractibus matrimonialibus eodem modo inter se dividere tenebuntur, ita tamen, quod si aliquis eorum vel aliqui aliquam vel aliquas possessiones precio compararent ipsorum, aliquo propter indigenciam vel aliam causam partem suam in pecunia solvere retardante ipsas possessiones pars solvens pecuniam libere possidebit donec per partem alteram ipsa pecunie quantitas que porcionem contingit eiusdem extiterit persoluta, solucione tamen per eundem facta porcionem ipsum contingentem cum omni sui iuris plenitudine absque omni difficultate quilibet eorum possidens tenebitur et debebit resignare et restituere parti redimenti; ceterum omnem iusticiam pacem tranquillitatem et dileccionem ac sinceritatem inter se et suos perpetuo observare tenebuntur, et si aliquis ipsorum alteri in aliquo iniuriaretur vel inter suos aliqua contencio vel offensa fieri contingeret, infra terminum subnotatum satisfaccio condigna fieri debebit iniuriam pacienti; adiecerunt eciam, quod si per graciam dei possessiones eorum hereditarias prehabitas recuperare poterunt quod deinde ex fidelibus serviciis eorum sperarent maxime fieri volente deo per misericordiam et benignam graciam regie maiestatis, divisionibus possessionum ipsarum antiquis salvis remanentibus castrum Korogh vocatum modo et ordine prenotato inter se per medium parciendo, videlicet dimidia parte eisdem domino episcopo et iuniori Phylippo cedente et alia dimidia parte predictis Phylippo et Demetrio remanente, similiter perpetuo possidebunt; ad que omnia supradicta se mutuo obligarunt coram nobis propriis in personis comparendo, et hoc sub amissione omnium possessionum in regno ubique existencium partis resilientis de premissis vel

villa Varada vocata per eandem possessionem ipsius Johannis Lengel dicti Napakur antedictam versus suam domum ire voluisset in predicta tercia feria eo modo vidisset ut premittitur per eundem Johannem filium Gabriani dictum equum recepisse de verbo ad verbum seriatim recitando sicut Deseu antedictus; item tercius testis eiusdem Johannis dicti Lengel scilicet Fabianus filius Johannis de Byry pro eodem Johanne modo simili peribuit testimonium tale, quod cum ipse in predicta tercia feria sepius assignata de eadem possessione sua Byry vocata per eandem villam Napakur transiret ad villam Apag dictam in ipsa tercia feria eciam taliter ipse vidisset sicut est supradictum per omnia recitando; item alii sui testes scilicet Thomas filius Emerici de Perked, Thomas filius Ladislai de Arthanhaza de comitatu Zaboulch, item Michael filius Deseu de Syma, Laurencius filius Dominici de Artheustheluky, Jacobus filius Petri de Gyuge, Thomas filius Johannis de Wra, Michael filius Gregorii de Tunyg, Ladislaus filius Andree de Pauli, Paulus filius Omodey de Tykud de comitatu Zathmar, item Thomas filius Bartholomei de Hothwan de comitatu Zoulnok et ceteri sui testes unacum prenominatis suis testibus in unacum computando triginta duo nobiles, uno hore et una voce simul vocem emittentes eo modo sicut superiores sui testes pro eodem Johanne dicto Lengel contra eundem Johannem filium Gabriani perhibuerunt testimonium veritati. Datum in crastino eiusdem diei produccionis testium, anno domini Millesimo CCC^mo XXX^mo quinto.

Zárlatán két viaszpecséttel; eredetije a N. Muzeumban, a Kállay cs. lban. Közli: Beliczay Jónás.

106.

1335. márt. 30. Az esztergomi káptalan előtt Bazini Sebes Somberg nevű birtokát és összes hegyvámszedési jogát Donch zólyomi főispánnak elzálogosítja.

Nos Johannes prepositus et capitulum ecclesie Strigoniensis . . significamus . . quod magistro Sebus filio Abrae de sancto Georgio pro se et filio suo Johanne ab una, et magnifico viro magistro Donch comite de Zolio parte ab altera coram nobis . . constitutis per eundem magistrum Sebus dictum extitit . . quod idem magister Donch pro debitis ipsius magistri Sebus seu expedicione debitorum per ipsum solvi debencium quingentas marcas crossorum compoti budensis estimacione qualibet exclusa videlicet ducentas iudici iuratis ac civibus de Tyerna in forma reformacionis pacis et concordie, item alias ducentas marcas comiti Paulo iudici curie domini regis pro iudicio quo idem eidem tenebatur et centum marcas Michaeli filio magni Deseu de Alyfanth iam defuncti in persona patris sui similiter propter pacis reformacionem pro ipso persolvisset, pro quibus quidem quingentis marcis pro ipso per modum prehabitum persolutis quandam villam suam seu possessionem Somberg possessioni Bozyn vocate vicinatam cum omnibus utilitatibus . . et universa iura montana tam ex parte populorum in eadem villa commorancium quam ex parte extraneorum videlicet populorum comprovincialium ad eandem villam pertinencia et universa iura montana seu proventus que more teutonico pergreht vocantur in omnibus montibus ad ipsum magistrum Sebus pertinentibus tam ex parte populorum in suis possessionibus universis existencium tam eciam ex parte populorum extraneorum comprovincialium vineas in territorio predictorum moncium habencium debencia cum exaccionibus denariorum et aconum vini ac tributa racione ipsorum proventuum exigencia more eodem veluti eodem magistro Sebus solvere deberent seu debebant imo et eadem libertate, ex permissione et bona voluntate magistri Petri fratris eiusdem magistri Sebus coram nobis similiter personaliter astantis, de premissis et singulis premissorum manus suas omnino retrahendo pre-

fato magistro Donch impignorasset . . tali tamen condicione interposita quod quandocunque temporis in processu idem magister Sebus et si ipsum decedere contingat filius eius et si filium mori contingat magister Petrus frater eius et eo decesso filius eiusdem magistri Petri ipsam summam pecunie estimacione ut premissum est qualibet proculmota sepedicto magistro Donch aut ipso decesso filiis eius aut successoribus coram nobis redderent et persolverent, idem magister Donch ipsoque emigrante in persona eius filii sui . . ipsam possessionem . . rehabita predicta pecunia debeant reddere . . more premisso pecuniam persolventi modo eodem prout ipsa possessio dicto magistro Donch extiterat obligata, tali eciam obligacione interiecta quod viventibus ipso videlicet magistro Sebus et filio eius dictus magister Petrus frater eiusdem magistri Sebus de redemcione predicte possessionis et iurium antedictorum pro se ipso facienda ullo unquam temporis presumat se intromittere. Datum in die medii Quadragesime, anno domini M° CCC° XXX° quinto.

Zöld zsinóron függő pecséttel; eredetije két példányban az orsz. lt. kincst. oszt. N. R. A. 358. 26. dipl. lt. 2899. Közli: Tagányi K.

107.

1335. apr. 1. A somogyvári convent előtt Filesi Mihály és vérrokonai egy részről, más részről Arteus fiai Both és László mindennemü kártételeket elengednek egymásnak, s Files és Görösgál nevü birtokokban bizonyos részt maguk között felosztanak.

Nos conventus monasterii sancti Egidii de Simigio . . significamus . . quod magister Michael filius Nicolai filii Borch de Files pro se Nicolao Johanne Jacobo et Stephano filiis Thome consanguineis suis ab una parte, Both et Ladislaus filii Arteus de eadem Files pro se et Michaele filio Egidii similiter consanguineo et fratre ipsorum ab altera coram nobis . . constituti propositum per eosdem extitit . . quod super omnibus causis damnis nocumentis vulnerum illacionibus incendiis homicidiis possessionariis factis . . quovismodo inter ipsos

usque ad datum presencium exortis et ventillatis . . inducciones proborum virorum ad perpetue pacis devenissent unionem, reddentes se in premississ . . mutua vicissitudine expeditos . . preterea possessionariam porcionem quondam Pouka filii Andree et Kemen filii Ilmar de eadem Files cum sui iuris plenitudine et utilitatum integritate prius scita et inquisita veritate integraliter repertam in duas partes coequales inter se dividere tenebuntur, ceterum predicti filii Arteus pro eo quia idem magister Michael porcionem suam in birsagiis contra ipsos factis eis relaxasset ideo ipsi posicione (igy) ipsorum Geresgol vocata duo loca possessionalia iuxta locum sessionalem eiusdem magistri Michaelis in plaga meridionali existencia longitudinem ad instar loci sessionalis eiusdem Michaelis habencia latitudinem vero ad plagam orientalem usque ad nemusculum extendencia predicto magistro Michaeli et proximis suis predictis confessi sunt dedisse . . iure perpetuo possidere . . obligantes se ipsi filii Arteus ut si predictus Michael et proximi sui predicti per Stephanum filium Arteus racione predictorum locorum possessionalium processu temporis inquietarentur extunc eosdem defendere tenerentur . . ordinatum eciam extitit inter partes quod molendinum quod scilicet per predictos filios Arteus in aqua Hudus edificatum fuerat in nihilum revocassent cuius locum per communi via in perpetuum deputassent, nec hoc sub silencio pretermittendum est ut utreque partes fratres et consanguineos ipsorum superius nominatos nunc absentes secundam usque revolucionem festivitatis beati Georgii martiris aut personaliter adducere et seriem premisse composicionis inter ipsos facte recitari facere perpetuo duraturam, aut literas protestatorias evidentis capituli pro eisdem emanatas exhibere tenebuntur coram nobis . . Datum sabbato proximo ante dominicam Judica, anno domini M° CCC° XXX^mo quinto.

Hátlapján pecsét nyomaival; eredetije a N. Muzeumban.

108.

1335. Visegrád, apr. 12. I. Károly király az ország bíróságait utasítja, hogy László fiát Pétert az emberölés és birtokfoglalás kivételével az Omode s fiai, és Kopasz nádor idejében elkövetett egyéb kártételekért és pusztításokért kérdés alá ne vonják.

Karolus . . rex . . palatino iudici curie sue universis comitibus castellanis eorumque vices gerentibus . . cum nos Petrum filium Ladislai pretextu universorum damnorum nocumentorum destruccionum villarum confraccionum ecclesiarum et cimiteriorum ac quorumlibet generum nocumentorum tempore Omodey et filiorum suorum Kopoz et Petri filii Pethyne quibuscunque et ubicunque in nostris serviciis per Johannem filium Ladislai et Gyulam filium Renoldi quondam palatini illatorum, exceptis occupacionibus possessionum et interfeccionibus hominum reddidimus ipsum Petrum et Ladislaum filium eiusdem Johannis expeditos et per omnia absolutos ipsa nocumenta indulgendo eisdem, volumus et fidelitati vestre regio edicto firmiter precipimus et districte quatenus prenominatos Petrum et Ladislaum racione omnium premissorum damnorum nocumentorum et quorumlibet generum superius annotatorum de quibus quescio posset oriri contra quemlibet, iudicare vel iudicio vestro astare compellere nullatenus audeatis, sed ut presencium ipsos in omnibus premissis et singulis premissorum expeditos habere debeatis exceptis homicidiis et occupacionibus possessionum superius iamdictorum. Datum in Vyssegrad, feria sexta proxima ante octavas Pasce, anno domini M° CCC^mo XXX^mo quinto.

I. Károly királynak Boztelki János fia László unokája László kérelmére 1337-ik évi jan. 8-án kibocsátott átiratából, melynek eredetije megvan az orsz. lvt. kincst. oszt. N. R. A. 604. 33. dipl. lvt. 3036. Közli: Kovács Nándor.

109.

1335. Visegrád, apr. 16. Pál országbíró elött Elefánti Nagy Dezső azon perben, melyet több rendbeli hatalmaskodás dolgában Elefánti Mátyás fiai ellen folyamatba tett, ezekkel kibékül, s a felek között egy birtoktérnek felosztása végett az országbíró az esztergomi káptalant kiküldi.

Nos comes Paulus iudex curie . . significamus . . quod cum causa magistri Deseu magni de Elefanth actoris contra Nicolaum Johannem Mathiam et Thomam filios Mathie de eadem, item Betyz Gyulam Ivankam filium Pethe et Deme filium Pop servientes et iobagiones ipsius Nicolai filii Mathie mota et vigesimo secundo die residencie exercitus regii ad diem Epiphanie domini nunc preteritum proclamate ad secundum diem octavarum festi Pasce domini . . prorogata extitisset, ipso termino adveniente eodem magistro Deseu magno intermedio tempore viam universe carnis ingresso Michael filius ipsius magistri Deseu magni in patrimonium succedens ab una parte, et predicti Nicolaus ac Johannes filii Mathie pro se personaliter et pro ipsis Mathia ac Thoma fratribus suis . . ex altera coram nobis comparendo, ex composicione ac ordinacione magnificorum virorum Thome woyuode Transsilvani Thome filii Petri castellani de Choukakw item magistrorum Johannis filii Gelety castellani de Boymoch Eynardi castellani de Thopolchan et Petheu dicti Thuz comitis de Beregh ac nostra nec non aliorum complurium nobilium regni ut omnis fomes invidie ire atque odii de ipsorum medio radicibus evulsis sopiatur et eterne pacis tranquilitas inter ipsos utputa se se zelantes gratuletur, super omnibus damnis nocumentis iniuriis desolacionibus destruccionibus possessionum homicidiis vulneracionibus et mutilacionibus ac percussionibus hominum factis possessionum et aliis generaliter quibusvis maleficiis usque ad datum presencium inter partes et eorum progenitores factis et perpetratis se perpetuo reformasse et in hiis mutuo se ac prefatum Michaelem eosdem servientes ac iobagiones dicti Nicolai iam predictos super suis accionibus universis reddidisse expeditos . . retulerunt . . eo modo, ut quia ipse Mi-

chael filius Deseu acciones suas super facto quinquaginta marcarum et amputacione manus cuiusdam servi sui ac factorum potencialium proponendas et literis inquisitoriis aliorum locorum capitualium et conventualium in examine arbitrario exibitis declaratas ipsis filiis Mathie et dictis servientibus ac iobagionibus prenotatis condescendens indulsisset, ideo ordinatum fuisset inter ipsos composicione amicabili adherente quod quandam particulam terre in predicta possessione Elefanth vocata habitam, que fuisset quondam porcio Stephani filii Manharth ab eadem et racione dotis ac rerum parafernalium nec non quarte puellaris ipsis filiis Mathie ut partes protulerunt extitisset devoluta, cum suis universis utilitatibus . . secundo die festi nativitatis beati Johannis Baptiste nunc venturo presente testimonio honorabilis capituli ecclesie Strigoniensis.. per Peteu de Kolun Nicolaum filium Folkus Andream rufum de Emeyke Deseu fratrem Zobonya de eadem Laurencium de Echy ac Dionisium dictum Bwew communiter adducendos vel tres vel duos eorumdem si alios abesse acciderit, in tres partes equales dividi facere tenerentur, cuius una pars Nicolao Johanni Mathie et Thome filiis Mathie prenotatis, secunda eidem Michaeli filio megistri Deseu et tercia comiti Mogh de eadem Elefant . . per ipsos probos viros et testimonium capituli suprascripti statueretur possidere . . preterea iidem filii Mathie quatuor domos de silva ipsius Michaelis filii magistri Deseu abcidi facerent et ubicunque circa aquam Nitra ipse Michael ipsas domos statui et construi facere dixerit, ipsi filii Mathie ipsas usque festum beati Georgii martiris in secunda revolucione annuali proxime ventura affuturum ibi statuere et construi facere tenerentur, insuper Petrum filium Bo . . . . . ipsi filii Mathie non servabunt nec contra ipsum Michaelem aliquod iuramentum sibi impendebunt; et quia predicte partes ac eorum priores per literas capituli Strigoniensis patentes dudum sic ut si aliqua damna vel iniurie ipsi magistro Deseu Mogh predicto et filiis eorum per predictos filios Mathie irrogarentur vocati, facta inquisicione per capitulum ecclesie Nitriensis in medium ipsius Nitriensis capituli venire tenerentur et si ibi per arbitrium et composicionem ipsius capituli Nitriensis iidem filii Mathie

magistro Deseu Mogh fratri suo et filiis eorum satisfacerent bene quidem, alioquin gravaminibus omnium obligacionum in aliis literis ipsius capituli Strigoniensis insertarum ipsi seu eorum posteritates subiacerent, obligate fore censebantur, idemque Michael ipsum capitulum Nitriense suspectum habere instanter protulisset, pro eo pari voluntate omniumque consensu huiusmodi factum et satisfaccionem fiendam a presencia dicti capituli Nitriensis prorsus removendo in presenciam eiusdem capituli Strigoniensis sine diminucione vel augmento transmutassent et transsumsissent . . et literas dicti capituli Nitriensis que hactenus per continenciam ipsarum literarum capituli Strigoniensis fuissent emanate inter se aut contra eorum aliquem aut alios quoslibet cuiusvis capituli sive conventus aut iudicis ordinari inquisicionales et protestacionales contra sese confectas viribus reddidissent carituras . . assummentes . . quod nulla litera a predicto capitulo Nitriensi inter eos vel contra aliquos aut aliquem emanentur et si aliqua emanaretur vires non habeat . . tali obligacione interposita, quod si aliqua parcium in premissis perdurare recusaverit, tunc contra partem in hiis persistentem obligacionem in literis dicti capituli Strigoniensis . . contentam incideret eo facto . . Datum in Wyssegrad, decimo die termini prenotati, anno domini M° CCC° XXX^mo quinto.

Hátlapján pecsét nyomaival; eredetije az orsz. lt. kincst. oszt. N. R. A. 1671. 54. dipl. lt. 2905. Közli: Kovács N.

110.

1335. apr. 24. A székesfehérvári káptalan I. Károly királynak jelenti, hogy több csepel-szigeti nemest a nyúl-szigeti apáczák Tököl nevü birtokának használatától letiltatott.

. . K(arolo) . . regi . . Albensis ecclesie capitulum . . noverit vestra excellencia quod nos visis literis vestris generalibus religiosis dominabus sanctimonialibus de Insula Leporum per anni circulum datis . . una cum Gregorio filio Pouka homine vestro discretum virum magistrum Johannem archidiaconum socium et concanonicum . . pro testimonio duximus

destinandum, qui postmodum ad nos reversi nobis communiter dixerunt, quod ipsi sabbato proximo ante octavas Pasce ad Anthonium filium Dionisi Sandrinum filium Somow Andreae filium Dominici Ladislaum filium Demetri et Thomam filium Jacobi nobiles de magna Insula accedendo eosdem . . ab usu terre Tukul et utilitatum percepcione eiusdem prohibuissent. Datum in festo beati Georgii martiris, anno domini M° CCC^mo XXX^mo quinto.

Zárlatán pecsét nyomaival; eredetije papiron, az orsz. ltr. kincst. oszt. Mon. Pos. 63. 4. diplom. ltr. 2904. Közli: Tagányi K.

111.

1335. Kálló, apr. 29. Szabolcs vármegye alispánja és bírótársai előtt Szakolyi János és Semjéni László a köztük fönforgott ügy elintézését fogott bírákra bízzák.

Nos magister Michael filius Michaelis gerens vices magistrorum Jacobi et Pauli comitum de Zabolch et quatuor iudices de eodem damus pro memoria, quod Johannes filius Ladizlai de Zakul contra magistrum Ladizlaum filium Michaelis de Semyan causam quam in presencia comitis curie domini regis agere habebat, eandem causam de voluntate parcium ad vigesimum secundum diem a die data presencium prorogavimus, ut quid quis ipso termino mediante contra prefatum magistrum Ladizlaum proponeret ipse idem Johannes iuxta arbitrium proborum virorum et discretorum, ambe dicte partes tenentur acceptare, alioquin alter alterum se obligaverunt eomodo ut quivis eorum non consentiret sentenciis virorum et discretorum ad quos ipsi idem partes sese commiserint sine porcione tres marcas parti arbitri tolleranti coram nobis erit soluturus. Datum Kallow, sabbato proximo ante octavas festi beati Georgii martiris, anno domini M° CCC° XXX° quinto.

Zárlatán pecsét töredékeivel; eredetije a N. Muzeumban, a Kállay cs. lban. Közli: Beliczay Jónás.

112.

1335. Visegrád, apr. 30. Pál országbíró a Detre fiai és Dobó fiai között Ung vármegyei Zelemech nevü vitás birtok megbecsülésére az egri káptalant kiküldi.

. . capitulo ecclesie Agriensis comes Paulus iudex curie - . presencium serie . . volumus declarare, quod cum iuxta continenciam priorum literarum nostrarum formam nostri iudicii continencium (Johannes filius Baan) vel Stephanus filius Petri pro parte Stephani et Nicolai filiorum Detrici actorum, item Ladislaus dictus Vnka aut Nicolaus filius Johannis filii Jacobi, Nicolai (Blasii et Jacobi) filiorum Dobou in causam attractorum aliis absentibus homines regie maiestatis presente vestro testimonio in octavis medii Quadragesime iam preteritis ad faciem possessionis Zelemech vocate accedere et - . dictam possessionem . . reambulare per suas antiquas metas si partes in ipsa ereccione et assignacione metarum reformari potuissent iuxta quas novas metas erigere in locis necessariis et habita ipsa concordia in termino reportacionis seriei infrascripte nos de iudicio pacis placare, si enim reformari nequirent et aliqua particula possessionaria contenciosa remaneret ipsam particulam contenciosam prefati homines regii presente dicto testimonio vestro regali mensura mensurando et signis pro metis positis assignando simul cum aliis probis viris iuxta regni consuetudinem estimando et seriem omnium premissorum cum ereccionibus metarum vel signis ac estimacione particule contenciose ad octavas Pasce domini nobis in literis vestris dicte partes reportare debuissent, ipso termino reportacionis dicte seriei occurrente prefatus Stephanus filius Detrici pro se personaliter et pro Nicolao fratre suo cum procuratoriis literis conventus de Lelez ab una, item Nicolaus filius Dobou similiter pro se personaliter et pro Johanne filio Jacobi Blasio et Jacobo fratribus suis cum procuratoriis literis eiusdem conventus parte ab altera ad nostram accedentes presenciam exhibuerunt nobis literas vestras in quibus vidimus contineri quod predicti Johannes filius Baan qui per dictos filios Detrici et Nicolaus filius Johannis qui per conduccionem memo-

ratorum Johannis filii Jacobi et procuratoris filiorum Dobou presente domino Stephano de choro ecclesie vestre . . homine vestro in dictis octavis medii Quadragesime ad faciem dicte possessionis Zelemech accessissent, eandem dictorum vicinorum et commetaneorum eiusdem universorum legitimis convocacionibus factis in navibus propter nimiam inundacionem aquarum per antiquas metas fluviales et arboreas infradeclarandas reambulassent eomodo: quod prima meta in qua ipsa reambulacio inicium assumsisset esset quidam fluvius Bachoueurene vocatus qui a plaga septemtrionali inter possessiones Ruzka et Zelemech adiaceret quem ambe partes pro vera meta fore asseruissent, a quo ipsi cum dictis partibus versus plagam occidentalem procedentes venissent ad unum locum in quo in eodem fluvio esset quidam magnus troncus de terra evulsus quem prefati filii Detrici pro sua meta dictam possessionem eorum Zelemech ab ipsa possessione Ruzka et terra Barcha vocata separanti asseruissent, et abinde transeuntes pervenissent iterato ad unum fluvium Zemechenpataka vocatum a quo versus eandem plagam directe transeuntes ad fluvium Vnghwyze nuncupatum in cuius ripa dicti filii Detrici ostendissent unam arborem salicis pro meta signatam et a possessione domini palatini Machaar vocata ipsam arborem separantem, et in eodem fluvio versus plagam meridionalem euntes pervenissent similiter ad unum fluvium Wsusckwyze vocatum et in eodem fluvio reflectitur rursus ad plagam occidentalem et cadit in quendam magnum fluvium Lothorcha vocatum ubi sepedicti filii Detrici commetaneum ipsorum fore Michaelem filium Zolouch asseruissent, et in eodem fluvio contra meatum ipsius versus dictam plagam meridionalem egredientes intrassent in fluvium Nogzabamel dictum in quo loco memorati filii Detrici dixissent suos commetaneos esse nepotes Reze de Pupsa, cum eodem fluvio versus plagam orientalem vergendo et de eodem exeundo intraret in alium fluvium Izen vocatum in quo pergendo transiret quendam lacum Pachala vocatum et in eodem fluvio perveniret ad quendam pontem Remethehyda vocatum, et abhinc versus dictam plagam septemtrionalem reflectendo cadit in quandam viam in qua quidem via currendo venit ad finem dicte ville Zelemech ubi essent duo rubi salicis

a quibus versus eandem plagam septemtrionalem currendo veniret ad duo promonthoria vulgariter domb vocata de quibus reflecteretur versus occidentalem partem et iungeret duas arbores populeas et abhinc versus eandem plagam iuxta quandam silvam transeundo iungeret iterato primum locum scilicet fluvium Bachoueurene quem utreque partes ut premissum est pro vera meta dictarum possessionum Ruzka et Zelemech assumsissent, et sic mete dicte possessionis Zelemech iuxta ostensionem et affirmacionem prefatorum filiorum Detrici terminarentur; sed prelibati Johannes et filii Dobou omnes metas supradictas excepto solo prefato fluvio Bachoueurene suas fore et terram intra circulum dictarum metarum existentem ad prefatam possessionem ipsorum Ruzka vocatam spectare ac possessiones dictorum nobilium in sua vicinitate et commetaneitate consistere asseruissent, dicti vero filii Detrici ipsas metas e converso non eorumdem Johannis et filiorum Dobou sed suas esse et terram intra circulum earumdem existentem ad memoratam possessionem ipsorum Zelemech pertinere affirmassent, prefati vero vicini et commetanei dictarum possessionum ipsis partibus in facto dictarum metarum litigiosarum in nullo contradictores apparuissent; et licet ipsi annotatam terram litigiosam inter circulaciones et discursus metarum prescriptarum existentem iuxta formam predictarum literarum nostrarum regali mensura iuxta regni consuetudinem mensurare et deo pre oculis habito estimare presto fuissent et parati, *tamen quia totum comitatum Vngh in quo dicte possessiones existunt inundacio aquarum cooperuisset,* obhoc ipsi nec mensurare nec eciam estimare potuissent terram litigiosam prenotatam; unde quia prescripti homines regii unacum aliis probis viris in presencia dicti testimonii vestri prenotatam terram litigiosam inter circulaciones et discursus metarum prescriptarum existentem iuxta regni consuetudinem regali mensura mensurare et estimare propter nimiam inundacionem aquarum eo quod totum comitatum Vngh in quo ipse possessiones continerentur inundacio ipsarum aquarum cooperuerit, non potuerint, sicut ad hoc litere vestre nos edocebant, et ob hoc ad estimacionem dictam terram litigiosam inter circulaciones et giraciones prescriptarum *metarum in* literis vestris predictis nobis

ibi exhibendis capite sigilli nostri consignatis continencium adiacentem vice iterata vestrum testimonium et homines regii ad hoc sunt de iure necessarii, idcirco amiciciam vestram presentibus petimus diligenter quatenus vestrum mittatis hominem pro testimonio fide dignum in cuius presencia Ladislaus filius Johannis vel Nicolaus de Bachka aut predictus Johannes filius Baan quem iidem filii Detrici, item Stephanus filius Mark vel prefatus Nicolaus filius Johannis quem similiter prefati Johannes filius Jacobi et filii Dobou aliis absentibus pro hominibus domini regis adducere assumserunt, in quindenis Penthecostis nunc venturis ad faciem dicte particule terre litigiose accedant eo quod partes et premisse littere vestre propter inundacionem aquarum regali mensura mensurare non posse exprimebant vicinis et commetaneis ac aliis probis viris ibi convocatis deo habito pre oculis prout visu metiri poterit diligenti consideracione prehabita debeant condigno suo precio et valore estimare, et seriem ipsius estimacionis dicte particule litigiose cum sua estimacione domino regi ad octavas nativitatis beati Johannis Baptiste nunc venturas . . rescribatis; et contra iudicium quinque marcarum predicti Johannes et filii Dobou in octavis Pasce scilicet in die reportacionis seriei prenotate ad porcionem eorumdem filiorum Detrici ante litis ingressum soluturi non solverunt, ideo commissimus quod in predictis octavis nativitatis beati Johannis Baptiste nunc venturis scilicet in die reportacionis seriei premisse similiter ante litis ingressum solvere ipsas quinque marcas teneantur filiis Detrici prenotatis. Datum in Vyssegrad, octavo die termini reportacionis seriei prenotate, anno domini M° CCC° XXX^mo quinto.

Zárlatán pecsét nyomaival; eredetije az orsz. lt. kincst. oszt. N. R. A. 1723. 3. dipl. ltr. 2907. Közli: Kovács N.

113.

1335. máj. 4. A nagyváradi káptalan előtt Szebeni Péter fia László a káptalan váradi jobbágyánál zálogban lévő szebeni birtokának felét a Bereczk fiaitól kölcsön vett pénzen visszaváltja.

Nos capitulum ecclesie Waradiensis significamus . . quod cum iuxta continenciam priorum literarum nostrarum patencium Ladislaus filius Petri de Zybyn secunda feria proxima post quindenas Resurreccionis Domini dimidietatem eiusdem possessionis sue Zybyn a parte ville Zantow habitam olim per eundem Petrum patrem suum et Abraham fratrem suum Nicolao filio Jakus iobagioni nostro de Waradino pro quindecim marcis mercimonialis argenti pignoraliter obligatam redimere debuisset ab eodem, ipso termino adveniente idem Ladislaus easdem quindecim marcas a dominis suis videlicet magistris Johanne et Nicolao filiis Briccii quibus mediantibus aliis literis nostris redimere reliquerat possessionem memoratam sub obligacione eiusdem possessionis sue mutuavit . . et sic persolvit ipsam pecuniam eidem Nicolao filio Jakus . . unde predictus Nicolaus filius Jakus super eisdem quindecim marcis eundem Ladislaum . . reddidit expeditum . . omnes autem literas . . super facto eiusdem dimidietatis possessionarie quoquomodo emanatas eidem Ladislao restituit . . ea condicione quod si aliquas ex ipsis . . pro se vel suis posteris reservaret . . viribus enervate habeantur. Datum quarto die termini prenotati, anno domini M° CCC° XXX^mo^ quinto.

Hátlapján pecsét nyomaival; eredetije az orsz. ltár kincst. oszt. Mon. V. Bud. 33. 18. dipl. ltr. 2910.

114.

1335. máj. 4. A nagyváradi káptalan előtt Buhthe fia Miklós a szebeni határban fekvő Szilas nevü sziget váltságdíjának Szebeni László által történt lefizetését nyugtatja.

Nos capitulum ecclesie Waradiensis significamus . . quod cum iuxta tenorem priorum literarum nostrarum patencium Ladislaus filius Petri de Zebyn secunda feria proxima post quindenas Resurreccionis Domini quandam insulam Zylas vocatam in eadem possessione Zebyn habitam quondam per Abraam fratrem suum et Andream proximum suum Nicolao filio Buhthe civi de Waradyno titulo vendicionis traditam cum duodecim marcis grossorum ab eodem redimere debuisset, ipso termino adveniente idem Ladislaus easdem duodecim marcas a dominis suis videlicet magistris Johanne et Nicolao filiis Briccii quibus aliis literis nostris procuratoriis mediantibus eandem possessionem redimendam commiserat, sub obligacione predicte possessionis sue Zebyn mutuo recepit . . et sic ipsam pecuniam eidem Nicolao filio Buhthe persolvit . . eandem insulam ab ipso redimendo; unde predictus Nicolaus super quantitate eiusdem pecunie ipsum Ladislaum . . per omnia quietavit . . omnes autem literas . . super facto eiusdem insule quovismodo confectas eidem Ladislao restituit . . ea condicione quod si aliquas ex ipsis . . pro se vel suis posteris reservaret . . omnes casse habeantur. Datum quarto die solucionis supradicte, anno domini M° CCC° XXX^mo^ quinto.

Hátlapján pecsét töredékeivel; eredetije az orsz. ltr. kincst. oszt. **Mon. Pos. 61. 4. dipl. ltr. 2911.**

115.

1335. Kálló, máj. 6. Szabolcs vármegye alispánja és birótársai Nyakas Pál kis-kircsidi birtokát a Pál országbirónak járó bírság fejében lefoglalják.

Nos magister Michael filius Michaelis gerens vices magistrorum Jacobi et Pauli comitum de Zaboch et quatuor iudices de eodem damus pro memoria, quod cum nos iuxta continenciam literarum domini regis pro facto iudiciorum comitis Pauli iudicis curie domini regis homine presentis (igy) eiusdem testimonio Johannis filii Nicolai de Kald et hominis conventui sancti Stephani prothomartiris de promonthorio Waradiensi adhuc deputatorum dignaremur impendi satisfaccionem, in quibus preceptis graciose celeriter impensi fuerimus coniuncti, pro eo in facie possessionis Pauli dicti Nakas Kyskyrchyd vocate de diversis articulis iudiciorum pro quibus ipsa possessio estimari non valeat accedendo, in quibus ipse idem Paulus contra Dionisium filium Mykus et Desew suum filium, Marowch filium Petri Ladizlaum filium Michaelis ut actores in presenciam ipsius comitis Pauli fuerit devictus pro eo quia Ladislaus filius Michaelis et Johannes filius Stephani dictus Lengel nobiles de Nogsemyan ac eciam in linea proximitatis sui commetanei circumquacunque (igy) prefulgentes specialiter redimere non posse declarabant, ideo in octavo die termini redimicionis porcionem ipsius predicti Pauli in ipsa possessione Kyskyrchud vocata ipsum attingentem sabbato proximo post festum Invencionis sancte crucis nullo contradicente ipsi homini comitis Pauli Abrae filio Ladizlai de Sancta Elizabeth formam et modum legistrorum (igy) iudicis curie domini regis tenendam et possidendam perennaliter necnon vendendam dedimus contulimus assignandam. Datum in Kallow, die et termino prenotato, anno domini M° CCC° XXX° quinto.

Zárlatán pecsét nyomaival; eredetije a N. Muzeumban, a Kállay cs. lban. Közli: Beliczay Jónás.

116.

1335. Visegrád, máj. 12. Thatamér fehérvári prépost és kir. alcancellár a remete szent-Pál szerzeteseit a veszprémi püspöknek és a káptalannak járó tized alól fölmenti.

Nos magister Thatamerius Albensis ecclesie prepositus aule regie vicecancellarius autoritate apostolica ad infrascripta iudex delegatus constitutus significamus . . quod cum nos prout nostro incumbebat officio et specialiter ad peticionem religiosorum virorum deo devote famulancium videlicet fratris Stephani prioris provincialis fratrum sancti Pauli primi heremite et quorumdam fratrum eiusdem ordinis cum eodem ad nostram accedencium presenciam literarum apostolicarum per ipsos nobis exhibitarum serie et tenoribus visis et perlectis tanquam filii obediencie mandatum apostolicum nobis iniunctum humiliter et devote prosequi cupientes . . Meskoni . . episcopo Vesprimiensi et eiusdem ecclesie capitulo communiter et divisim ipsos velut dominos et amicos nostros speciales amicabiliter postulantes nichilominus apostolica auctoritate qua fungimur eidem iniungendo literatorie earumdem apostolicarum literarum tenoribus insertis scribendo iuxta iuris ordinem termino sufficienti eisdem assignato super eo quod si iuxta mandatum apostolicum fratres memorati in ipsa Wesprimiensi dioecesi claustrati a decimarum solucione qua dicte ecclesie Wesprimiensi vel alicui persone de eadem de iure aut consvetudine de terris et vineis ipsorum quas iidem fratres propriis eorum laboribus et sumtibus excolunt hactenus tenebantur, modo premisso ut privilegiati eximantur in eorumdem domini episcopi et fratrum suorum grave preiudicium hoc tendat et vergeret, super eorum iure coram nobis allegaturos ad nostram vocassemus invitantes presenciam, et quamquam ambe partes in primo termino nostre ammonicionis se se invicem componendo hoc modo quod super huiusmodi facto per se vel per legitimos procuratores eorum nostram exinde diffinicionem audituri coram nobis simul compareant terminum pro se octavas beati Georgii martiris ordinantes assumsissent, occurente ipso termino fratre Kyliano priore

et fratre Weycheh procuratoribus legitimis fratrum ordinis supradicti ad nostram accedentibus presenciam prenotatus dominus episcopus et fratres sui de capitulo cum eodem per nos presentibus testibus idoneis hic in Wysegrad requisiti responderunt exemcionem fratrum predictorum prenotatam ipsis preiudicium nullatenus generare, et licet hoc pro parte ipsorum fratrum facti expedicionem evidenter postulasset, tamen adhuc ex superabundanti procedentes animum nostrum volentes lucidius informare, prememoratum dominum episcopum et suos fratres cum eodem existentes pro aliis eorum fratribus mandatum plenum habentes iteratis vicibus ad nostram super hoc presenciam allegaturos de iure eorumdem per certos et nuncios nostros fide dignos ea auctoritate qua fungimur mediante vocantes fecimus invitari, qui cum suis fratribus secum tunc adherentibus nobis respondentes intimarunt alia vice, ut ipsorum fratrum huiusmodi exemcio a decimarum solucione nichil penitus vel modicum preiudicium eis generaret; igitur nos iuris ordine hoc modo observato omnem preposteriacionem que facti seriem temporis in progressu posset aliquomodo impedire procul a via regia abiicientes supradictos fratres in dicta dyoecesi Wesprimiensi commorantes a decimarum solucione qua prememorate ecclesie Wesprimiensi hactenus de eorum terris et vineis iam aquisitis quas propriis manibus et sumtibus excolunt teneri dignoscebantur, perpetuo iuxta formam mandati apostolici nobis commissi sentencialiter pronunciavimus exemtos et perenniter absolutos et ad prestacionem decimarum huiusmodi alterius non teneri, supradicto domino episcopo cum eius successoribus ac quibusvis eiusdem ecclesie personis eos perpetuo in hoc compescentes silencium perpetuum imponendo auctoritate nostra qua fungimur mediante . . Datum in Wysegrad, duodecimo die termini prenotati, anno domini M^mo CCC^o XXX^mo quinto.

A függő pecsét elveszett; eredetije az orsz. lt. kincst. oszt. Paul. Conv. Papens. 10. 1. dipl. lt. 2913. Közli: Kovács N.

118.

1335. máj. 21. A nyitrai káptalan előtt Kaplai Simonfi János fiai Miklós és András, Elefánti Mátyás fiát Miklóst azon vád alól, hogy ez testvérük Domokos fülét Miklós néhai bánnak parancsából levágta, fölmentik.

Nos capitulam Nitriensis ecclesie significamus . . quod Nicolaus et Andreas filii Johannis filii Simonis de Kapla ab una parte, item Nicolaus filius Mathie de Elephant ex altera coram nobis personaliter constituti, iidem Nicolaus et Andreas retulerunt . . quod dictum Nicolaum super abcisione auris quondam domini fratris sui facta per dictum Nicolaum ad preceptum Nicolai condam bani domini sui pro quibusdam suis excessibus, reddidissent expeditum et penitus absolutum. . . Datum in die Rogacionum, anno domini M° CCC° XXX° quinto.

Zárlatán pecsét nyomaival; eredetije az orsz. lvt. kincst. oszt. N. R. A. 1671. 53. dipl. lvt. 2917. Közli: Kovács N.

118.

1335 körül máj. 22. Óvári Jakab fiai Siklósi Pétert és fiait a szent-háromsági monostorhoz tartozó Iván nevü birtoknak zálogba adásától tilalmazzák.

Nos capitulum ecclesie Quinqueecclesiensis damus pro memoria, quod anno domini M° CCC° X . . . . . secunda feria proxima ante festum Asscensionis eiusdem domini magistri Nicolaus et Korrardus filii comitis Jacobi (de Owar) in nostri presencia personaliter constituti per modum protestacionis nobis dixerunt, quod magister Petrus filius comitis Nicolai de Suklos avunculus ipsorum, Paulus Stephanus et Nicolaus filii eiusdem, quandam possessionem monasterii sancte Trinitatis monasterii eorum Iuan vocatam prope idem monasterium in comitatu de Barana existentem Wernelio et Matheo filiis Petri Bok dicti et Nicolao filio Jacobi similiter dicti Bok absque scitu eorum pignori obligassent, unde cum ipsa pos-

sessio racione patronatus ad eosdem pertinere dicebant (így) predictum magistrum Petrum et filios suos ac abbatem sancte Trinitatis ab impignoracione et alienacione et filios predicti Petri Bok dicti ac filium Jacobi antedicti et alios quoslibet ab occupacione et alienacione inhibuerunt contradicendo et contradixerunt inhibendo coram nobis. Datum die et anno prenotatis.

Papiron, zárlatán pecsét töredékeivel; eredetije a b. Révay cs. sjavnyicskai lban; Gyulay cs. IV. 28.

119.

1335. máj. 22. Gömör vármegye alispánja és bírótársai előtt Tamás fia János kijelenti, hogy az általa zálogba adott Rás nevü birtoknak a Turócz folyón túl levő részét Miklós fia András mint zálogba vevő visszaadta.

Nos magister Jacobus vice Wyllermi palatini comes et quatuor iudices nobilium de comitatu Gumuriensi damus pro memoria, quod Andreas filius Nicolai.. nobis significare curavit, quod Johannes filius Thome porcionem suam possessionariam ab utraque parte fluvii Turuch adiacentem excepta porcione filiorum suorum . . sibi pignori obligasset et nunc ipse idem uteretur et sibi in toto.. non dedisset.. petens nos ut ad inquirendum . . hominem nostrum mitteremus; nos igitur . . Andream parvum hominem nostrum mediante sigillo nostro.. transmisimus, qui demum ad nos reversus nobis dixit quod ipse . . inquirendo talem scivisset veritatem, quod idem Johannes de terra sua a parte Raas adiacente ultra fluvium quadam particula (így) ipsi Andree contulisset, sed de alia terra sua ab ipsa parte Turuch adiacente nullam penitus porcionem resignasset et ipse idem de toto uteretur, et cum hec idem homo noster nobis recitaret predictus Johannes ad nostram accedendo presenciam proposuit, quod terram suam iuxta Raas ultra fluvium Turuch adiacentem ipsi Andree plenarie contulisset sed ex ipsa parte Turuch existentem idem Andreas presente Georgio filio Olib ad utendum sibi in toto dimisisset.

Datum feria proxima ante festum Ascensionis domini, anno eiusdem M° CCC^mo XXX^mo quinto.

Zárlatán pecsét nyomaival; eredetije az orsz. lvt. kincst. oszt. N. R. A. 851. 9. dipl. lvt. 2918.

120.

1335. Kapronca, máj. 29. Mikch tótországi bán I. Károly királynak jelenti, hogy Boztehi László özvegyét Zombathely nevü birtokba visszahelyezte.

Karulo . . regi . . Mykch banus tocius Sclavonie . . pridem . . Elizabeth . . regina . . consors serenitatis vestre . . in suis directis literis annulari suo sigillo consignatis nobis firmo dederat sub precepto, ut quartam puellarem in quadam possessione Zombothhel vocata quam nobilis domina Margareta filia Ladislai filii Renoldi de Boztyh relicta olim magistri Pauli de Zalascyg retinet et optinet nobili domine Clare filie eiusdem Ladislai consorti comitis Chamaz statueremus optinendam; cuius mandatis . . obtemperantes . . ipsam quartam puellarem in prenominata possessione in Zombothel vocata cum omnibus suis utilitatibus eidem domine Clare consorti comitis Chamaz antedicti duxeramus statuendam; post hec autem memorata domina Margareta relicta olim magistri Pauli de Zalascyg ad ipsam accedens presenciam literas serenitatis vestre et excellentis domine Elizabeth regine . . sub autenticis sigillis vestris directas . . nobis presentavit, in quarum tenoribus firmius dabatis nobis in preceptis ut quia prenotata domina Margareta relicta olim magistri Pauli de Zalascyg vobis significasset quod ipsa domina Clara consors comitis Chamaz in dicta possessione Zombothel vocata nil iuris habere debuisset sed totalis ipsa possessio ipsi domine Margarete relicte prenominati magistri Pauli de Zalascyg de iure deberet attinere, pro eo si medietatem seu quamlibet partem de dicta possessione Zombothel vocata eidem domine Clare consorti comitis Chamaz pro prefata quarta puellari non statuissemus statuere non deberemus, si vero statuissemus extunc eandem dominam Claram de ipsa possessione tenere-

mur excludere et removere; unde nos vestris preceptis obedire cupientes ut tenemur, sepefatam dominam Claram consortem comitis Chamaz de dicta possessione Zombothel vocata duximus excludendam et removendam eandemque possessionem Zombothel nominatam cum suis utilitatibus universis ipse domine Margarete relicte condam magistri Pauli de Zalascyg pacifice relinquimus, eidem domine Clare silencium super hoc imponentes. Datum in Koprincha, secunda feria proxima post festum Ascensionis domini, anno eiusdem M° CCC^mo XXX^mo quinto.

Mikch tótországi bánnak 1340. oct. 9-én kelt átiratából; ennek eredetije az orsz. lvt. kincst. oszt. N. R. A. 9. 6. dipl. lvt. 2919. Közli: Kovács N.

121.

1335. jun. 1. A szent-ernői káptalan előtt Endre bán fia Mortunus, Valkó vármegyei nemes, Tárnok nevü birtokát nejének Klárának a Bihar vármegyei Péterfi János leányának elzálogosítja.

. . Capitulum ecclesie beati Irinei martiris . . ad universorum noticiam . . volumus pervenire, quod magister Mortunus filius Endre bani nobilis de comitatu Volcow ab una parte, item nobilis domina Clara nomine filia Johannis filii Petri de comitatu Bihoriensi coniunx eiusdem magistri Mortunus . . ex altera coram nobis . . constituti per eundem Mortunus . . taliter extitit propositum . . quod pro possessione sua Tarnuk vocata per magistrum Paulum filium Martini bani quescio mota coram domino rege extitisset . . et quia facultatem dictam causam prosequendi pecunie non habuisset, pecuniam domine iam predicte coniugis sue tempore nupciarum celebracionis secum aportate videlicet balteis ciphis et aliis pecuniis in scista sua continentibus centum marcas valentibus possessionem sepe dictam ab ipso magistro Paulo liberasset, et quia iusticie complementum deum pre oculis habens domine sepe nominate de dicta summa pecunia satisfacere cupivisset, eandem possessionem Tarnuk vocatam domine Clare coniugi sue

pro dicta summa pecunie pignori obligasset . . tali vinculo interiecto, ut si . . idem magister Mortunus vel filii sui videlicet Mickael et Nicolaus vocati a prima coniuge sua iam defuncta procreati vel ab ipsa domina Clara procreandi possessionem sepe nominatam rehabere vellent, centum marcas plene persolvendo domine Clare . . possint rehabere; in cuius rei memoriam . . nostras concessimus literas privilegiales sigillo nostro autentico munimine roboratas alphabeto per medium bipartitas, domino Johanne preposito, Demetrio cantore, magistro Iwan custode, Nicolao et Mickaele archidiaconis .. Datum in octavis Ascensionis domini, anno domini M° CCC° XXX^mo quinto.

Vörös czérna-zsinóron függő pecséttel, felül cyrographum rajta; eredetije az orsz. lt. kincst. oszt. N. R. A. 1597. 30. dipl. lt. 2922.

122.

1335. jun. 17. A szegszárdi convent előtt az Opor nemzetségből való Pál fia Miklós és fiai, rokonukat István fiát Fülöpöt, Opor Kusd és Temerkény birtokok eladásától, Ozorai András fiát Miklóst pedig azok megvételétől tilalmazzák.

Nos conventus monasterii Saxardiensis damus pro memoria, quod accedens ad nostram personaliter presenciam Nicolaus filius Pauli de genere Opor suo et suorum filiorum nominibus videlicet Johannis Pauli et Mathei ac prepositi de eadem Opor videlicet Andree provincialis ordinis suprapeliciatorum est confessus. .ut Philippum filium Stephani proximum suum prohiberet et prohiberent ac prohibuit a vendicione pignori obligacione vel quocunque modo alienacione possessionum Opor (K)usd et Themerken vocatarum, emtitores vero universos specialiter Nicolaum filium Andree de Azara ab emcione vel occupacione contradicendo et inhibuit prohibendo coram nobis. Datum sabbato proximo ante festum nativitatis beati Johannis Baptiste, anno domini M° CCC° XXX^mo quinto.

Zárlatán pecsét maradványaival; eredetije az orsz. ltr. kincst. oszt. N. R. A. 1507. 38. dipl. ltr. 2927.

123.

1335. Sáros, jun. 19. Sáros vármeyye alispánja és bírótársai Sinka fiának Petőnek szomszédait Hasság nevü birtok használatától eltiltatják.

Nos magister Walterius vicecomes et quatuor iudices nobilium de comitatu de Sarus damus (így), quod comes Nicolaus unus ex nobis quatuor iudicibus nobilium cum Ladislao filio Thome de Delne homines nostri quos ad instanciam et peticionem Petheu filii Synka de Hassag mediante sigillo ad prohibicionem faciendam transmiseramus, ad nos reversi concorditer dixerunt per nos requisiti, quod universos vicinos et commetaneos possessionis predicti Petheu Hassag vocate de usu et percepcione omnium utilitatum possessionis dicti Petheu Hassag vocate prohibuissent et contradixissent contra Petheu memoratum ne usus et utilitates possessionis antedicte percipere valeant nec per pecora ipsorum damna sibi irrogent nec terram inter metas suas arare presummant in preiudicium sepedicti Petheu non modicum et gravamen. Datum in Sarus, feria secunda proxima ante festum nativitatis beati Johannis Baptiste, anno domini M° CCC° XXX° quinto.

Zárlatán három pecsét töredékeivel; eredetije a N. Muzeumban. Közli: Tagányi Károly.

124.

1335. Visegrád, jun. 22. Meskó veszprémi püspök utasítja tisztjeit, hogy a szent Pál szerzetebeli remetéktől tizedet ne szedjenek.

Nos Meskou . . episcopus Wesprimiensis aule domine regine cancellarius significamus . . quod cum . . Johannes vigesimus secundus . . pontifex . . heremitas sancti Pauli primi heremite ordinis beati Augustini per Hungariam mediantibus suis bullis . . a solucione decimarum de terris et vineis ipsorum usque illud tempus quo graciam eis premissam duxisset faciendam quovis titulo aquisitis et ad eosdem devo-

lutis quas propriis manibus et sumtibus colunt et colent in futurum si non sint in magnum preiudicium ecclesiarum . . duxerit eximendos . . volentes itaque nos predictis mandatis apostolicis . . obedire, universis officialibus decimatoribus ac procuratoribus decimarum nostrarum plebanis capellanis et rectoribus ecclesiarum . . sub excommunicacionis pena presentibus firmiter damus in preceptis quatenus predictos . . heremitas in nostra dyocesi constitutos racione decimarum de terris et vineis ipsorum prout premittitur iam aquisitis in nullo molestare presummatis nec velitis in aliqua parte perturbare. Datum in Wyssegrad, in octavis festivitatis Corporis Christi, anno eiusdem M° CCC° XXX° quinto.

A budai káptalannak 1360. sept. 17-én »religiosus vir prior fratrum heremitarum beati Pauli primi heremite ordinis sancti Augustini de domo sancti Laurencii in monte Budensi« kérésére kiállított átíratából, melynek eredetije az orsz. lt. kincst. oszt. Paul. conv. Papen. 10. 2. dipl. lt. 2928. sz. a. őriztetik.

125.

1335. jun. 22. I. Károly király Tamás csókaköi és gesztesi várnagy érdemeit felsorolván, az Esztergom város határában fekvő szőllőről s az ugynevezett Zenye-palotájáról 1331. és 1332-ben részére adott két rendbeli adománylevelet megerősíti.

Carolus . . rex . . ad universorum noticiam . . volumus pervenire, quod magister Thomas filius Petri magni castellani de Chokakw et de Geztws . . ad nostre celsitudinis accedens presenciam exhibuit nobis duo paria literarum nostrarum patencium tenorum infrascriptorum petens . . ut ipsa duo paria literarum nostrarum ratificantes et pariter acceptantes transsummi uberioremque ad cautelam in formam privilegii nostri redigi facere ex benignitate regia dignaremur, quarum quidem literarum nostrarum unius tenor talis est: Nos Karolus — — stb. (l. I. Károly király 1331. jul. 27-én kelt oklevelének kivonatát, II. köt. 543. l. a jegyzetben) Tenor vero alterius paris is est: Nos Karolus (l. II. köt. 615—617. l., hol hibából a kelet jun. 14-e helyett jul. 14-re tétetett). Nos itaque huiusmodi peticionibus

ipsius magistri Thome . . exauditis revocatisque in memoriam nostre maiestatis fidelibus serviciis et specialibus eiusdem locis continuis et temporibus oportunis nostre celsitudini exhibitis ex quibus quedam quia longum esset ea per singula enarrare ad memoriam posterorum presentibus duximus inserenda, presertim siquidem consideracione specialis et perpetue memorie commendabilis servicii dicti magistri Thome quod nobis in terra Transalpina ubi per Bazarab olacum et filios eiusdem dictam terram nostram Transalpinam in preiudicium sacri dyadematis regii et nostrum infideliter detinentes et valide genti nostre ibidem nobiscum habite hostilis insultus semel et secundario in quibusdam locis districtis et silvosis indaginibusque firmis stipatis sevissime obviant, semper iuxta latus nostrum zelo sincere fidelitatis pre cunctis existendo et inter cetera sue strenuitatis studia quociens equum nostrum sub nos habitum cespitari et fatigari cernebat, equum suum tociens subtus nos si necesse fuisset dare volens et indubitate mortis periculo pro nobis pedes remanere non formidans exhibuit laudabiliter et impendit; ceterum cum nos ad induccionem seu peticionem diligentem et diuturnam consultacionem incliti principis domini Roberti Iherosolime et Sicilie regis illustris patrui nostri karissimi Andream secundogenitum nostrum ex deliberacione diucius difinita in Neapolym locum videlicet nativitatis nostre personaliter ducere vel per fideles nostros transmittere anno domini M^mo CCC^mo XXX^mo tercio disposuissemus ibi postea feliciter deo propicio regnaturum, eundem magistrum Thomam considerata eius prudencia et eius sagaci seu sollicita fidelitate pro magistro et conformatore morum eiusdem filii nostri ac rectore tocius familie eius et status vice oculorum nostrorum constituimus et eundem cum filio nostro predicto ante nos ad maritima videlicet in Seniam premisimus quem et nos tandem satis post multos dies personaliter sumus secuti, ubi post dei clemenciam procuracione dicti magistri Thome eundem filium nostrum et totum statum eius felicem et incolumem invenimus, cum quo nos propria in persona tandem mare in Apuliam prospere transivimus deo duce et in ipsam civitatem Neapolym feliciter pervenimus, ubi adiuvante Christi gracia status dicti filii nostri et tocius familie sue in omni matu-

ritate et honestate per ipsius magistri Thome prudenciam et regimen maturum laudabilis omnibus cernentibus apparuit et modestus; posthec autem mora ibidem satis longa protracta dum in regnum nostrum Hungarie abinde redire proposuissemus, ipsum magistrum Thomam cum domino Hennicone duce germano domine regine consortis nostre karissime simul cum regio thesauro nostro nobiscum habito et ibi aquisito in ipsum regnum nostrum Hungarie redire permisimus nobis eciam redeundi in regnum nostrum viam securam ab aliquibus insidiis forsitan si qui fuissent infidelium preparare, quibus omnibus auxiliante domino per ipsum magistrum Thomam ordinatis feliciter et peractis in ipsum regnum nostrum precedente ipso cum dicto duce ut premisimus intrepidi redimus et securi, quem eciam magistrum Thomam experta eius prudencia ecce nunc diebus et tempore emanacionis presencium post eundem filium nostrum in dictam civitatem Neapolym ut statum eiusdem filii nostri vice oculorum nostrorum videat et quibus necesse fuerit disponat mittimus iterato tamdiu moraturum ibidem donec dicti domini Iherosolime et Sycilie regis patrui nostri et nostre ac dicti filii nostri placuerit voluntati exhibiturumque nobis et eidem filio nostro necessarios famulatus, prescriptas literas nostras per eundem magistrum Thomam nobis exhibitas de verbo ad verbum presentibus insertas ratificamus .. et dictum palacium Zeniepalataia vocatum ac prescriptam vineam Burkuth vocatam ipsi magistro Thome et suis heredibus.. perpetuo possidere.. presentis scripti patrocinio confirmamus.. Datum per manus.. Tathamerii Albensis ecclesie prepositi aule nostre vicecancellarii .. anno domini Millesimo CCCmo XXXmo quinto, decimo kalendas Julii, regni eciam nostri anno similiter trecesimo quinto; venerabilibus in Christo patribus Chanadino Strigoniensi, fratre Ladislao Colocensi aule nostre cancellario archiepiscopis, Nicolao Jauriensi, Ladislao Quinqueecclesiensi, Andrea Transsilvano, Ladislao Zagrabiensi, Andrea Waradiensi, Rodolpho Waciensi, fratre Paulo Albensi de Nandur, Mescone Vesprimiensi, fratre Wito Nitriensi, Jacobo Chanadiensi et fratre Gregorio Sirimiensi episcopis .. magnificis viris Vilhermo Drugeth palatino et iudice comanorum, Demetrio magistro tawarnicorum nostrorum,

Thoma woyuoda Transsilvano et comite de Zonuk, comite Paulo iudice curie nostre, Mykch bano tocius Sclavonie, Nicolao bano de Machow, Paulo magistro Tawernicorum domine regine . . Stephano magistro Agasonum nostrorum, Dionisio magistro Dapiferorum nostrorum et bano de Zeurino et magistro Nicolao comite Posoniensi, aliisque quam pluribus regni nostri comitatus tenentibus honores.

A pecséttöredék sárga-piros selyem-sodraton függ; eredetije az orsz. lt. kincst. oszt. N. R. A. 399. 1. dipl. ltr. 2473. Közli: Kovács N.

126.

1335. jun. 26. Esztergom város bírája és esküttársai előtt Antal polgár neje Erzsébet, két házát Péter fiának Tamásnak elöröki.

Comes Georgius iudex comes Stephanus filius Godini comes Nicolaus filius Michaelis Thomas filius Kunchul Stephanus filius Gelety comes Valentinus magister Stephanus filius Hermani magister Anda Stephanus filius Hurnicy Johannes filius Nicolai Stephanus filius Frank et Geletus filius Endre iurati ceterique cives de Strigonio . . ad universorum noticiam . . volumus pervenire, quod Elisabet mulier consors Anthoni in medio nostri residens . . confessa est . . domos suas in medio nostri in vicinitate domorum seu curie nobilis viri et honesti magistri Thome filii Petri circa parvum Danubium existentes dedisse seu vendidisse eidem . . Thome filio Petri . . decem marcis grossorum denariorum plene habitis et receptis ab eodem . . iure perpetuo . . possidendas . . contradiccione qualibet non obstante; quarum quidem domorum premissarum longitudo decem et septem ulnas et latitudo earumdem tantumdem in se continent cum mensura seu ulnis pannorum que in vulgari *ref* dicitur . . preterea predicta mulier nomine Elisabet tam per se quam per suos proximos et cognatos assumsit . . ut si qui processu temporum ipsum . . Thomam filium Petri et suos heredes . . racione domorum premissarum inquietare . . niterentur . . ab omni-

bus hiis . . expedire . . Datum tercio die festivitatis sancti Johannis Baptiste, anno domini M° CCC° XXX° quinto.

Az elveszett pecsét piros selyem-sodraton függött; eredetije az orsz. lvt. kincst. oszt. N. R. A. 398. 43. dipl. lvt. 2930. Közli: Kovács N.

127.

1335. jul. 1. A buda-felhévizi convent előtt Becsei Imre fiai Töttös Vesszös és Tamás, ingóságaikon, valamint Esztergom és Ó-Buda városokban és Hévíz faluban lévő belsőségeiken és szőllő birtokaikon megosztoznak.

. . frater Bartholomeus prior et conventus cruciferorum ecclesie sancte Trinitatis de Qualidis (így) Aquis . . ad universorum . . noticiam . . volumus pervenire, quod nobilis vir magister Thuteus filius condam magistri Emerici de Beche ab una parte, item magister Wezzeus filius eiusdem magistri Emerici tam pro se quam pro Thoma fratre ipsorum minori ex altera coram nobis personaliter constituti in universis bonis eorum preter possessiones tam a dicto patre eorum eis commissis et legatis quam alio quovis titulo seu colore usque modo per eos acquisitis et inventis primo in rebus pecuniariis et thesauro videlicet auro balteis cyffis argenteis piccariis annulis biccellis item exmensalibus et manutergiis coram domino Jacobo magistro ordinis nostri et nobis, item coram Nicolao filio Laurencii famulo ipsius Wezzeus ac Pascatho filio Lyptou famulo predicti Thuteus et Benedicto filio Michaelis de Pomaz consanguineo eorum qui per partes communiter vocati venerant et petiti, huiusmodi divisioni eorum adherere universaliter apportando divisionemque inter ipsos faciendo in tres partes diviserunt coram nobis et aliis idoneis viris memoratis sortem sorciendo inter eos duas partes videlicet ipsius Wezzeus et Thome que meliores fore videbantur idem Wezzeus ad se accepit, in tercia parte earumdem rerum quatuor marca auri item uno balteo duobus cyfis argenteis pedes habentibus, item decem piccariis de mater tinco (így) ac sex annulis preciosos lapides continentibus et uno biccello cum eburino manubrio deauratoque opere parato, nec

non quatuor cutellis Lombardicis in una vagina conclusos, item decem mensalibus et XX. manutergiis ipsi Thuteus remanentibus, preterea in mancipiis ipsorum scilicet servis et ancillis facta divisione inter ipsos Thuteus Wezzeus et Thomam similiter coram nobis duabus quoque partibus scilicet Thome et Wezzeus eodem Wezzeus ad se receptis in terciam partem ipsi Thuteus tantus in numero mancipiorum remansit, item quedam ancilla Deua nomine cum quatuor filiis suis, item una ancilla relicta Stephani comani cum una filia sua et quadam sclava puella, item quidam servus Paulus nomine filius Marcina cum sorore sua Mongo nomine, item due parve puelle Elisabet videlicet et Kata nomine, item due sclave puelle in Botmunustura existentes, item et due sclave mulieres ibidem existentes; postmodum cum iidem Thuteus et Vezzeus pro se et predicto fratre ipsorum Thoma nomine ad videndam divisionem inter ipsos in rebus mobilibus videlicet equaciis bobus et vaccis ac aliis minutis pecudibus nostrum hominem idoneum a nobis postulassent, quo per non concesso idem ad nos reversus retulit nobis viva voce, ut iidem Thuteus et Wezzeus pro se et pro memorato Thoma fratre ipsorum bona mente et pari voluntate coniuncta inter ipsos honestam ac seriosam in rebus mobilibus equaciis videlicet bobus et vaccis ac aliis minutis pecudibus coram ipso fecissent divisionem, ita quod acceptis duabus partibus per eundem Wezzeus que ipsum et Thomam contingunt in tercia parte eidem Thuteus sexaginta et duo equi indomiti item duo emissarii unus patefridus quinque equi vulgariter *dalm* dicti et sex equi curriferi, item XX. duo boves et XX. tres porci, nec non XL. oves remanserunt per ipsum Wezzeus tam pro se quam pro antedicto Thoma fratre suo libenter permittente et eodem Thuteus gratanter acceptante; post hec in domibus ipsorum videlicet fundis curie ac vineis in civitatibus Strigoniensi Veteri Buda et in villa Heuuiz existentibus similiter coram nobis et discreto viro magistro Petro prothonotario domini Wyllermi Drugeth palatini huiusmodi inter ipsos fecerunt divisionem, quod duabus partibus in eisdem per ipsum Wezzeus pro se et Thoma electis tres curie cum domibus et tribus vineis in villa et territorio Heuuiz site et adiacentes cum medietate unius macelli in eadem exi-

stente, item una vinea in territorio ville dicti Jacobi Vyma vocate existentis, item una vinea in territorio ville Bekasmeger Zekmal vocate adiacentis cum universis utilitatibus earumdem ipsi Thuteus cesserunt in filios filiorum perpetue possidende; preterea per eosdem Thuteus et Wezzeus similiter pro se et pro Thoma fratre ipsorum propositum extitit coram nobis et assumtum, ut quilibet eorum quemcunque et quandocunque tam in possessionibus quam in aliis rebus mobilibus et immobilibus universis per propriam humanitatem suam deinceps aquirere poterit et invenire absque divisione eorum communi et participacione aliquali uti possit et possidere; insuper assumtum extitit per annotatum Wezzeus tam pro eo quam pro Thoma fratre suo supradicto, quod si ipsum Thomam sine herede mori contingat extunc res et bona eiusdem in eos duos fratres scilicet Wezzeus et Tuteus dividi debeant, vel si eundem in ecclesiasticam dignitatem aut in ordinem sancti presbiteratus promoveri contingat domino permittente, quod si ius et vigor iuris sibi de possessionibus et bonis supradictis partem decreverit bene quidem, alioquin pars ipsius Thome que sua fore videbatur inter eosdem Tuteus et Wezzeus dividi debeat et partiri; assummens nihilominus prelibatus Wezzeus eundem Thuteus et suos successores pretextu dictarum divisionum proposicionum per partes factarum ac articulorum earumdem specialiter quoque parcium memorati Thome fratris ipsorum tam ab eodem Thoma quam a suis posteritatibus et aliis quibuslibet inquietantibus . . liberare defendere et expedire . . In cuius rei memoriam perpetuamque firmitatem ad instanciam et peticionem parcium iamdictarum presentes eidem Thutes concessimus literas pendenti sigillo nostro communitas et alfabeto bipartitas. Datum in octavis beati Johannis Baptiste, anno domini M° CCC° XXX° quinto.

Egykorú másolat után, mely megvan az orsz. lvt. kincst. oszt. N. R. A. 860. 18. dipl. lvt. 2931. V. ö. Zichy Codex I. 463. l. Közli: Kovács N.

128.

1335. jul. 3. A nyitrai káptalan Drugeth Vilmos nádornak jelenti, hogy András fia Beke és Pál ludányi apát részére Harabor nevü birtokot és tartozékait megbecsültette.

..Vyllermo Drugeth palatino . . capitulum ecclesie Nitriensis.. vestra noverit magnitudo, quod receptis literis vestris (pro) Beke filio Andree de Harabur et domino Paulo abbate de Ludano super facto estimacionis dicte possessionis Harabur (in) octavis festi beati Johannis Baptiste proxime preteritis cum Egidio de Korus et Bogomerio de Dowor hominibus vestris magistrum Mathiam concanonicum nostrum ad videndum et audiendum estimacionem possessionis predicte pro testimonio transmisimus qui .. ad nos reversi .. retulerunt quod in predictis octavis beati Johannis ad faciem dicte possessionis Harabur accedentes convocatis.. vicinis.. circumspectaque qualitate seu quantitate primo situm ville seu villam in sex marcis et tributum pontis in ipsa villa existentis in unam marcam locum vero molendini in fluvio Nitra existentem in tribus marcis et terras arabiles prata nemora ac alia sua attinencia ad quatuor aratra sufficere reperientes in duodecim marcis et terras arabiles prata nemora ac alia sua attinencia ad quatuor aratra sufficere reperientes in duodecim marcis, que summam faciunt viginti duarum marcarum simul computando estimassent. Datum tercio die octavarum predictarum, anno domini M° CCC^mo XXX^mo quinto.

Papíron, zárlatán pecsét nyomaival ; eredetije a N. Muzeumban, a gr. Forgách cs. lban.

129.

1335. jul. 6. I. Károly király a fiutód nélkül való Wlwing comes budai polgárnak megengedi, hogy a felett intézkedhessék, hogy Horhi Tárnok és Szent-Erzsébet nevü Pest vármegyei birtokokban Margit leánya Polányi Péter neje s ezek fiai öröködhessenek. A király ezen engedelméről szóló oklevél kivonata a következő:

. . comes Wlwingus civis civitatis Budensis compater . . Karoli regis ad sue serenitatis accedendo presenciam sibi humili cum suspirio declarasset, ut quia ipse . . masculini sexus heredum solacio fuisset destitutus propter quod regni consvetudine requirente proprietates et possessiones suas acquisitas et acquirendas in ipsius . . domini Karoli regis manus ipso decedente cognovisset deveniendas, obhoc . . supplicans postulasset ut idem . . Karolus rex de pietate regibus innata quasdam possessiones suas Hwrhy Tarnok et Scenersebeth vocatas in comitatu Pestiensi existentes pro meritoriis et placibilibus suis serviciis a sua obtentas maiestate generose et nobili domine Margarethe filie sue consorti videlicet magistri Petri filii Andree filii Polyan item Johanni et Petro pueris filiis scilicet eiusdem magistri Petri nepotibus suis ceterisque prolibus eiusdem domine filie sue . . procreandis ipsum placibili consensu regio et favorabili annuencia dare et conferre quemadmodum eedem sibi fore date dinoscerentur permitteret eisdem conferre de regia clemencia dignaretur, ipseque . . Karolus rex qui ex suscepti sui regiminis officio cunctorum sibi fideliter subiectorum fidelitates et servicia meritoria (diligenter) pensare pensandoque votui legitimo et congruis peticionibus occurrere debuisset regio cum favore attendens et undique circumspiciens fidei sinceritatem eiusdem comitis Wluingy ac devocionis sue puritatem quibus sibi ab eo tempore quo regnum suum racione geniture sibi debitum (intravit) summa cum diligencia et incessabili cura personam suam fortune casibus submittendo ac cum dispendioso expensarum sumtu suas res et facultates pro augmentacione sui nominis et honoris regii prorsus in nullo iuxta suum libitum denegans sibi ac toti do-

mui et aule sue et consequenter filiis suis . . complacere studuisset et se principibus suis reddere graciosum et acceptum et quibus ipsum sibi ac filiis et aule sue regie ut constantem virum adesse sentivisset et fieri pro firmo credidisset in futurum, ea consideracione votui eiusdem cum favore regio occurrere intendens predictas possessiones Hwrhy Tarnok et Scenelzebeth vocatas cum omnibus et quibuslibet eorum utilitatibus quibus ipsi comiti Wlwyngo per suam maiestatem collate extitissent specialiter autem cum tributo in prenominata villa Scenthelsebeth exigi ab antiquo consveto et pertinenciis ipsarum universis sub metis et terminis earumdem antiquis quibus per priores ipsarum possessores et consequenter per eundem habite extitissent et possesse, iuxta primariam suam collacionem ipsi comiti Wlwyngo factam ex pleno consensu regio et placibili annuencia ipsum comitem Wlwyngum prenotatis nobili domine Margarete filie sue consorti pretacti magistri Petri et filiis ipsorum annotatis ceterisque ex eadem domina prolibus et heredibus procreandis dare et conferre de consilio domine regine consortis sue carissime prelatorumque et baronum suorum permisisset immo consenciens quemadmodum sibi sic et eisdem filio et nepotibus et neptibus eiusdem nec non heredibus eorumdem dedisset . . possidendas . .

Pálóczi László országbírónak 1449-ik évi mart. 23-án »dominabus Aduiga et Anna nec non puellis Adviga et Margareta vocatis» kiadott átiratából, melynek eredetije az orsz. lt. kincst. oszt. N. R. A. 1047. 3. dipl. ltr. 2932. Közli: Kovács N.

130.

1335. Buda, jul. 8. Drugeth Vilmos nádor jóváhagyja azon osztályt, mely az egri káptalan által Ferenczfi Tamás fia Demeter és Mátyusfi János között Egyházas-Semse és Bosk nevü Újvár megyei birtokokban véghez vitetett.

Nos Wyllermus Drugeth palatinus . . significamus . . quod cum iuxta continenciam priorum literarum nostrarum modum et formam iudicii nostri exprimencium quedam possessiones Eghazasscemse et Bosd (így) vocate in comitatu de

Wyuar existentes mediantibus Stephano de Puruen vel Petro filio Fabyani pro parte Demetrii filii Thome filii Ferench, item Mykou filio Nicolai nigri vel Thoma filio Petri de Koksou pro parte Johannis filii Mathius actoris coram testimonio capituli ecclesie Agriensis in octavis festi nativitatis sancti Johannis Baptiste ab invicem distingi et separari ac cuilibet parcium suum ius relinqui perpetuo possidendum et assignandum debuisset si per aliquam parcium non fieret contradictum, si vero aliqua contrarietas inter iamdictas partes in aliqua parte fieret extunc viderent et diligenter considerarent si quadam terra litigiosa que Hylou vocatur intra metas privilegii ipsius Demetrii aut extra earumdem remaneret que deinde in distinccione earumdem possessionum per ipsum Demetrium inibi deberet exhiberi, et si intra metas in dicto privilegio contentas vel extra earumdem quantitas ipsius terre Hylou reperta existeret et quantitate esset quantitatis, signis metarum consignarent et deberent regali cum mensura mensurare, et post hec huiusmodi processuum seriem partes in literis dicti capituli ad octavum diem dictarum octavarum nobis reportare; tandem dicto termino reportacionis dicte seriei occurrente predictus Johannes filius Mathius personaliter pro dicto vero Demetrio filio Thome Ladislaus . . literas ipsius capituli nobis presentarunt, hunc tenorem continentes: .. Wyllermo Druget palatino .. capitulum ecclesie Agriensis . . literas vestre magnitudinis recepimus inter cetera continentes, quod mitteremus hominem nostrum pro testimonio fide dignum quo presente Stephanus de Puruen vel Petrus filius Fabiani pro parte Demetrii filii Thome filii Ferench, item Mykou filius Nicolai nigri vel Thomas filius Petri de Koksou pro parte Johannis filii Mathei actoris aliis absentibus homines vestri in octavis nativitatis beati Johannis Baptiste ad faciem possessionum Eghazasscemse et Bosk vocatarum accedendo ipsas ab invicem distingerent cuilibet parcium suum ius reliquendo possidere . . stb. (következik a föntebbi meghagyás szóról szóra ismételve). Nos igitur legitimis et congruis postulacionibus vestris et iusticie annuentes cum prefatis Thoma filio Petri qui pro parte dicti Johannis filii Mathei actoris et Petro filio Fabiani qui pro parte preallegati Demetrii filii Thome inibi accessissent hominibus vestris nostrum hominem virum

idoneum videlicet magistrum Mychaelem nostrum sublectorem transmisimus pro testimonio ad premissa exequenda, qui quidem homines vestri demum ad nos redeuntes nobis concorditer retulerunt, quod ipsi unacum dicto testimonio nostro in dictis octavis nativitatis sancti Johannis Baptiste iam preteritis accessissent ad faciem prescriptarum possessionum Eghazasscemse et Bosk vocatarum et easdem dictis partibus hinc et inde concordantibus ab invicem distinxissent cuilibet parcium suum ius relinquendo pacifice possidere, ita tamen, quod dimidietatem preallegate terre litigiose Helou vocate a parte memorate possessionis Eghazasscemse videlicet a plaga occidentali adiacentem intra metas dicti privilegii ipsius Demetrii quidam magister Ladislaus filius Lamperti proximus ipsius Demetrii pro eodem Demetrio ibi exhibuisset contineri, aliam vero dimidietatem a plaga orientali scilicet a parte dicte possessionis Bosk existentem extra metas prescripti privilegii fore invenissent, et quia propter densitatem silvarum et rupium eminenciam super facie dictarum possessionum existencium ipsam litigiosam terram Hylou regali cum mensura mensurare et signis metarum consignare nequivissent, ob hoc ipsi visuali consideracione deo pre oculis habito considerantes ipsam terram litigiosam ad quinque aratra terrarum iuxta regni consvetudinem se extendere invenissent, et dictus homo noster similiter coram nobis comparendo premissa sic sicut prefati homines vestri nobis consequenter affirmavit. Datum quarto die octavarum nativitatis sancti Johannis Baptiste prescriptarum, anno domini M° CCC° XXX^mo^ quinto. Nos vero dictarum literarum capituli visis tenoribus et earum continenciis sagaciter perceptis iuxta predictarum parcium peticiones premissam possessionariam distinccionem inter ipsas partes modo prehabito ordinatas et concorditer factas ratas et gratas habentes et in perpetuum valere tenore et auctoritate presencium confirmamus, sine preiudicio tamen iuris alieni. Datum Bude, octavo die octavarum predictarum, anno domini M° CCC° XXX^mo^ quinto.

Hátlapján pecsét nyomaival; eredetije az orsz. lvt. kincst. oszt. N. R. A. 692. 3. dipl. lvt. 2934. Közli: Kovács N.

131.

1335. Visegrád, jul. 12. I. Károly király az Aba nemzetségből való György fiát Jánost, a nádor az országbíró és egyéb bíróságok hatósága alól fölmenti.

. . Karolus . . rex . . significamus . . quod nos consideratis fidelitatibus . . magistri Johannis filii Georgii de genere Aba fidelis nostri quibus nobis idem laudabiliter magno fidelitatis ardore studuit complacere . . eundem magistrum Johannem et ad eum spectantes ac iobagiones suos universos in quolibet comitatu regni nostri existentes ne ipsius merita multa laude digna a nostra maiestate irremunerata aliqualiter permaneant, a iurisdiccione et iudicatu omnium iudicum regni eximimus de gracia speciali ipsum magistrum Johannem iudicatui et examini nostre persone seu presencie specialis reservando, ad eum quidem spectantes possessiones non habentes et iobagiones suos universos in omnibus causarum articulis maioribus et minoribus seu eciam terminalibus eiusdem magistri Johannis iudicio committentes; unde vobis universis iudicibus regni nostri videlicet palatino iudici curie sue comitibus parochialibus et iudicibus nobilium quorumlibet comitatuum et aliis iusticiariis regni nostri nunc et pro tempore constitutis vestrasque vices gerentibus regio edicto firmiter precipientes presentibus damus in mandatis, quatenus ipsum magistrum Johannem fidelem nostrum et ad eum spectantes ac iobagiones suos universos in quibuslibet causis et earum articulis contra quospiam iudicare vel iudicio vestro astare compellere nulla racione presummatis, sed qui contra eundem aliquid accionis habent vel habuerint in nostri presencia speciali persequantur, nos enim omnibus querelantibus ex parte eiusdem satis iusticie faciemus complementum; sicut nostri mandati transgressores fieri pertimescitis aliud facere non audentes. Datum in Wyssegrad, feria quarta proxima ante festum beate Margarete virginis, anno domini M° CCC° XXX^mo^ quinto.

I. Károly királynak Akay György fia János kérelmére 1337. márt. 23-án adott átiratából, melynek eredetije az ország. lvt. kincst. oszt. N. R. A. 1535. 72. dipl. lvt. 2937. Közli: Kovács N.

132.

1335. Löcse, jul. 25. Poki Dezsö alországbíró és Tamás fia Laczk az országbíró Szepes vármegyei bírságszedője Zeeki Lörincz fiát Miklóst bizonyos bírság megfizetéséről nyugtatják.

Nos comes Desev de Pok vice iudex . . comitis Pauli iudicis curie . . et magister Lachk filius Thome exactor iudiciorum eiusdem in comitatu Scepesiensi constitutus damus pro memoria, quod quia Nicolaus filius Laurencii de Zeek de iudicio pacis sex marcarum in quo cum Jacobo filio Benedicti Georgio et Jacobo filiis Stephani de eadem reformatus extiterat, ad peticionem ducis Colomani se expeditum fore demonstracione literarum predicti comitis Pauli comprobabat, ideo eundem Nicolaum filium Laurencii racione dicti iudicii pacis reddidimus expeditum. Datum in Leucha, in festo beati Jacobi apostoli, anno domini M° CCC° XXX^mo^ quinto.

Zárlatán két kis kerek pecsét nyomaival; eredetije a Görgey cs. lban. Közli: Kammerer Ernő.

133.

1335. jul. 27. A szepesi káptalan I. Károly királynak jelenti, hogy a teljesitett határjárás nyomán Drugeth Vilmost Schreiberfalva nevü Szepes vármegyei birtokba beiktatta.

. . Karolo . . regi . . capitulum ecclesie beati Martini de Scepus . . literas vestre serenitatis . . recepimus in hec verba: Karolus . . rex . . capitulo ecclesie Scepsyensis . . dixit nobis . . Wyllermus Drugeth palatinus . . quod quedam possessio Sreyberfolwa vocata in comitatu Scepsyensi existens pro legitimis iudiciis et iudiciorum gravaminibus . . prius tempore domini Johannis Drugeth palatini et demum in maioribus denuo ad manus suas iudiciarias devoluta extitisset ipsaque consvetudine regni nostri requirente sibi statui de iure deberetur, super quo fidelitati vestre precipientes manda-

mus, quatenus vestrum mittatis hominem . . quo presente Zeurus filius Honnus vel Nicolaus filius Jordan homo noster ad faciem dicte possessionis accedendo universis et quibuslibet vicinis et commetaneis eiusdem specialiter proclamacionibus possessionis si ipsa possessio ad redimendum alieni competere dinoscatur vel si qui in eandem ius habere sperarent convocatis et presentibus reambulet eam per veras metas et antiquas novas metas iuxta veteres ubi necesse fuerit erigendo, reambulatamque statuat dicto Willermo Drugeth palatino iure quo sibi deberetur possidendam si non fuerit per quempiam contradictum, contradictores contra eundem ad nostram citet presenciam ad terminum competentem . . Datum in Wyssegrad, secunda die octavarum festi Petri, anno domini M° CCC° XXX^mo quinto. Nos igitur . . unacum homine vestro predicto Zeurus filio Honnus nostrum misimus hominem virum idoneum a . . . . m presbiterum nostri chori prebendarium ad premissa exequenda, qui demum ad nos redeuntes concorditer retulerunt, quod debita proclamacione premissa feria quinta in octavis beatorum Petri et Pauli apostolorum ad faciem predicte possessionis Sreiberfolwa accessissent et ibidem convocatis undique vicinis et commetaneis universis idem homo vester Zeurus predictus homine nostro predicto presente presentibus eciam vicinis et commetaneis eandem per veras metas et antiquas novas ubi necesse fuerat erectas reambulasset predicto magnifico viro domino Wyllermo palatino statuissetque reambulatam nullo hominum penitus contradicente; cursus vero metarum talit est: prima meta incipit iuxta viam qua itur versus Daman a parte meridionali que separat a terris Doman, deinde vadit versus occidentem transeundo quoddam pratum ad parvum spacium et ibi est erecta una terrea meta, deinde ascendit versus aquilonem et iterum est erecta una meta terrea, et abinde paulisper ascendendo iterum erecta est una meta terrea, et ab eadem meta procedendo reflectitur versus o . . . . entem transeudo idem pratum ad modicum spacium et ibidem extat una meta terrea erecta, et directe in eadem plaga ascendendo ad montem et ibidem eciam est una meta terrea, et he mete separant a terris et metis de Gargow, et iterum ibidem in eodem monte ascendendo ulterius ibi ite-

rum est una meta terrea, et cadit in magnam viam qua itur versus Gylnyzchz et transit in eadem via versus meridiem per aliquod spacium et ab eadem via iterum reflectitur versus orientem exeundo eandem viam et ibidem iterum est una meta terrea, et ulterius directe procedendo iterum est una meta terrea, deinde adhuc directe transit unum fontem perveniendo ad unum pratum et ibidem est una meta terrea, deinde descendendo ad spacium aliquantulum, iterum est una meta terrea, deinde iterato reflectitur versus meridiem ad montem et in latere eiusdem montis est una meta terrea, et he mete separant a possessione Kolchwan vocate, et iterum directe modicum procedendo ad verticem montis ibi est una meta terrea, directe adhuc in eadem plaga procedendo ad modicum transeundo parvam vallem extra quam est una meta terrea, ac abinde transit viam predictam qua itur versus Gylnycz iuxta quam iterum est una meta terrea, deinde et ad . . . . . occidentem reflectendo et ibi iterum est una meta terrea, que me . . . . . deinde iterato reflectitur versus aquilonem et ibi est una meta terrea et ab eadem iterum reflectitur versus occidentem ubi iterum est una meta terrea, et paulo inferius . . . . . ulterius iterum est una meta terrea, item adhuc modicum ulterius eciam est una meta terrea, deinde adhuc descendendo . . . . . transit eandem viam qua itur versus . . . . . ibidem mete terminantur. Datum feria sexta proxima post octavas predictas beatorum Petri et Pauli apostolorum, anno domini supradicto.

I. Károly királynak papíron írt s igen elrongyolt oklevelében átírva, melynek évszáma sem vehető ki már; ennek eredetije megvan az orsz. ltr. kincst. oszt. N. R. A. 35. 31. dipl. ltr. 2936. Közli: Kovács N.

134.

1335. Királyi, aug. 7. Drugeth Vilmos nádor albírája Elekesfi János fiainak panaszára Hamvai Miklós fiait kik a panaszosnak Krisán nevü Gömör vármegyei birtokát elfoglalták, a nádor elé megidézi.

Nos magister Jacobus vice iudex magnifici viri Vyllermi Druget palatini damus pro memoria, quod cum ex preceptu . . eiusdem domini nostri vice sue persone cum universis nobilibus comitatus Gumuriensis feria secunda proxima ante festum sancti Laurencii martiris in villa Kyrali congregacionem generalem celebrassemus, inter cetera Rorandus filius Kunch de Gancha . . pro Stephano et Jacobo filiis Johannis filii Elekus de medio universorum consurgendo dixit quod dimidietas possessionis Krisan vocate in comitatu de Gumur existentis dictorum filiorum Johannis a parte meridionali esset hereditaria, quod nunc Marcus cantor ecclesie Strigoniensis discretus vir Nicolaus et Andreas filii Nicolai de Hanva possiderent . . sed quia predictus Markus cantor et Andreas predicti in ipsa congregacione nostra non comparuerunt, sed Jacobus frater ipsorum consurgendo super dicta possessione noluit respondere absque predictis fratribus suis, cum nobilibus et iuratis assessoribus nobiscum assidentibus admisimus, quod in octavis Nativitatis virginis gloriose proxime affuturis prefatus Nicolaus cum fratribus suis superius annotatis coram domino nostro in Veteri Buda compareat . . responsuri contra filios antedictos et de novem marcis iudicii quibus mediantibus literis comitis Nicolai de Peren quondam viceiudicis domini nostri remansisse reperimus contra Johannem filium Elekus, a nobis velut iudice in duabus partibus et a predictis filiis Johannis tanquam parte offensa in tercia parte ante litis ingressum teneatur expediri. Datum die et loco prenotatis, anno domini M° CCCmo XXXmo quinto.

Zárlatán pecsét nyomaival; eredetije a N. Muzeumban, a Hamvay cs. ban.

135.

1335. aug. 8. Egyik káptalan mint hiteles hely előtt Pukuri Túz Lőrincz fia Pál, Tordas nevü birtokát Gilétfi Miklós özvegyének örök áron bevallja.

Nos capitulum ecclesie bea . . . . . memorie commendamus . . quod magister Paulus filius Laurencii dicti Twz de Pukur in nostri presencia personaliter constitutus confessus est . . quod cum ipse quandam possessionem suam Tordus vocatam nobili viro magistro Nicolao filio Gylety . . pro quinquaginta marcis vendidisset, et ipse magister Nicolaus adhuc vivens dictam pecuniam precium videlicet possessionis prenotate morte preventus sibi persolvere nequivisset tandem quia nobilis domina relicta magistri Nicolai filii Gylety memorati predictas quinquaginta marcas ad racionem precii prefate possessionis eidem debitas sibi plenarie et integraliter persolvisset, pro eo supradictam possessionem Tordus vocatam . . cum omnibus utilitatibus suis pro supradictis quinquaginta marcis . . vendidisset prefate nobili domine relicte eiusdem magistri Nicolai iure perpetuo . . possidendam. Datum feria tercia proxima ante festum beati Laurencii martiris, anno domini M° CCC° XXX^mo^ quinto.

Hátlapján pecsét nyomaival; eredetije az orsz. ltr. kincst. oszt. Mon. Poson. 62. 6. dipl. ltr. 2945. A Drugeth Vilmos után következett Miklós nádor, pecsétének körirata szerint szintén így nevezi magát »Nicolaus filius Gileti« a föntebbi oklevélben megnevezett s már 1335 előtt elhalt Giletfi Miklós nem volt tehát ugyanaz a későbbi hasonnevü nádorral.

dem binas literas super iam dictis possessionibus emanatas transscribi et in formam nostri privilegii . . uberiorem ad cautelam conservacionemque dictarum possessionum tuciorem redigi facere dignaremur; quarum unius videlicet litere nostre patentis tenor talis est: Nos Karolus . . rex . . memorie commendamus . . quod cum nos quandam possessionem Leustachii magni filii Demetrii de Welpreth hominis heredum solacio destituti Bura vocatam in comitatu de Heweswywar circa fluvium Tycie . . existentem pro . . fidelitatibus . . magistri Stephani specialis notarii aule nostre . . cum omnibus suis utilitatibus . . eidem magistro Stephano perpetuo contulissemus quam quidem possessionem prius et antea magistro Chenyg Bohemo strenuo et fideli aule nostre militi similiter pro suis multifariis obsequiorum fidelium antidotis contuleramus qui ipsam occupatam fore inveniendo per Cheley filium Nicolai ordine iudiciario requisivisse videbatur, a quo tandem nos ipsam possessionem Bura vocatam in concambium quarumdam possessionum ad castrum Wgud pertinencium rehabuimus iuxtaque bonam et approbatam regni nostri consvetudinem de reambulacione et statucione eiusdem predicto magistro Stephano iuris ordine mediante facienda . . capitulo . . ecclesie de Veteri Buda nostris literis scribentes ut ipsi eorum mitterent hominem . . quo presente Mogh de Koka vel Paulus filius Benedicti de Chernehaza aut Nicolaus de Veychk aliis absentibus homo noster ad faciem dicte possessionis Bura accedendo . . statueret prefato magistro Stephano cum omnibus utilitatibus . . perpetue possidendam si non fieret per quempiam contradictum, contradictoribus contra eundem magistrum Stephanum ad nostram legitime evocatis presenciam ad terminum competentem, et demum seriem . . statucionis cum cursibus metarum vel diem citacionis nomina citatorum et terminum assignatum nobis seriatim rescribere deberent, dedissemus in mandatis, tandem iidem fideles nostri capitulum Budense nobis rescripserunt in hec verba: Excellentissimo domino eorum Karolo etc. (l. föntebb 82. sz. a.). Nos siquidem ex rescripcione dicti capituli ecclesie Budensis . . sic lucide informati cognoscentes prefatam possessionem Bura vocatam modo premisso legitime reambulatam et sic dicto Stephano statutam

circumspectisque fidelitatibus et fidelium serviciorum meritis ipsius magistri Stephani specialis aule nostre notarii quibus nobis eo fidelius quo fervencius a iuventutis sue tempore sollicita diligencia studuit complacere et se reddere graciosum ac acceptum in quibus noster regius animus mitissime conquievit, recordantes nichilominus effusionem sui cruoris in terra Transalpina pro exaltacione et augmento nostri nominis ac honoris et regni nec non defensione sacre corone regie factam, ipsam possessionem Bura cum omnibus utilitatibus . . prenominato magistro Stephano et per eum suis heredibus . . perpetuo possidere . . confirmamus. Datum in Wyssegrad, in octavis festi Epiphaniarum domini, anno eiusdem Millesimo CCC^mo^ tricesimo quinto. Tenor vero literarum rescripcionalium capituli dicte ecclesie Agriensis in facto reambulacionis et statucionis possessionis Apaty vocate predicte emanatarum talis est: . . Karolo . . regi capitulum ecclesie Agriensis . . literas vestre excellencie . . recepimus . . in hec verba: Karolus . . rex . . capitulo ecclesie Agriensis . . noveritis quod magister Stephanus specialis notarius noster complures literas nostras et conventus cruciferorum ecclesie sancte Trinitatis de Calidis Aquis nobis presentavit in quibus vidimus contineri, quod idem quandam possessionem Apaty vocatam inter et iuxta fluvios Zomos et Tyciam in comitatu Zothmariensi existentem ordine iudiciario acquisivit, super quo fidelitati vestre . . precipiendo damus in mandatis, quatenus vestrum mittatis hominem . . coram quo Potko de Temehaza vel Blasius de Rada altero absente homo noster accedendo ad faciem predicte possessionis Apaty vocate . . statuat dicto magistro Stephano speciali notario nostro perpetuo possidendam si non fuerit contradictum, contradictores vero si qui fuerint contra eundem ad nostram citet presenciam ad terminum competentem, et post hec seriem reambulacionis et statucionis dicte possessionis vel si contradictores apparuerint tunc diem citacionis nomina citatorum et terminum assignatum cum serie tocius facti nostre maiestati fideliter rescribatis. Datum in Wyssegrad, sabbato proximo post festum Ascensionis domini, anno domini Millesime CCC^mo^ XXX^mo^ quinto. Nos igitur . . cum prefato Potkow de Themehaza homine vestro nostrum hominem . . Paulum sacerdotem de choro nostro

transmisimus . . qui quidem homo vester demum ad nos rediens nobis retulit eo modo, quod ipse feria quarta proxima ante octavas nativitatis sancti Johannis Baptiste iam preteritas accessisset ad faciem dicte possessionis Apaty et eandem . . per suas veras metas et antiquas reambulasset reambulatamque cum omnibus utilitatibus . . nullo contradictore apparente prefato magistro Stephano speciali notario vestro iuxta continenciam prescriptarum literarum vestrarum statuisset perpetuo possidendam, et prefatus homo vester coram nobis comparendo premissa sicut dictus homo vester nobis consequenter affirmavit. Datum feria quarta proxima post dictas octavas nativitatis sancti Johannis Baptiste, anno supradicto. Nos siquidem huiusmodi peticionibus ipsius magistri Stephani specialis notarii nostri annuentes tam predictas literas nostras patentes super ipsa possessione Bura confectas quam eciam dictas literas rescripcionales prefati capituli ecclesie Agriensis legitime et consvetudinarie emanatas presentibus transscribi fecimus seriose et easdem in formam privilegii nostri presentibus redigi ad perpetuam rei stabilitatem facientes ratificamus acceptamus approbamus, revocatisque et memori mente retentis fidelitatum sinceris obsequiis eiusdem magistri Stephani a plurimis iam retrolapsis temporibus per eundem nobis exhibitis prenominatas possessiones Bura et Apaty vocatas sic legitime ut premissum est ad eundem magistrum Stephanum devolutas sibi et suis heredibus . . auctoritate regie maiestatis perpetuo possidere et habere confirmamus. In cuius confirmacionis memoriam firmitatemque perpetuam presentes concessimus literas duplicis sigilli nostri novi et autentici munimine roboratas. Datum per manus . . magistri Tathamerii Albensis ecclesie prepositi aule nostre vicecancellarii . . anno domini Millesimo CCC^mo XXX^mo quinto, sedecimo kalendas Septembris, regni eciam nostri anno similiter XXX^mo quinto; venerabilibus — — stb. *)

*) L. föntebb 125. sz. a. az egyház- és országnagyok neveit azon különbséggel, hogy itt a boszniai püspöki szék üresnek mondatik, Dénes királynői étekfogó-mester czímei között pedig a szörényi bánsági czím elő nem fordúl.

A kettős pecsét töredéke sárga és zöld selyem-sodraton függ; eredetije az ország. lvt. kincst. oszt. N. R. A. 650. 5. dipl. lvt. 2869. Nyílt alakban, hátlapján a nagy felségi pecsét töredékeivel külön is megvan ugyanott dipl. lvt. 2868. sz. alatt, mely utóbbi példány azon okból érdekes, mivel rávezetésképen egykorú írással olvashatni rajta: »Iste litere cum privilegio non concordant sed sine privilegio exhiberi possunt hoc dico sine privilegio domini Karoli regis.« A király 1334-ki oklevelének szövegében pedig a »Bura« szó után még ez áll: »vocatam in comitatu de Heweswywar circa fluvium Tycie existentem, ex certa sciencia nostre collacioni pertinentem fore cognescentes.« — Külön megvan a káptalani statutióról való jelentés is, dipl. lt. 2850. sz. alatt. Közli: Kovács. N.

138.

1335. aug. 27. A székesfehérvári káptalan előtt Vida fiai Ábrahám és György csatkai nemesek birtokrészüket Tamás csókakői várnagynak elzálogosítják.

Nos capitulum ecclesie Albensis significamus . . quod Abraam et Georgius filii Vyda nobiles de Chatka de quorum personis comes Chaba de suburbio Albensi, Chaak filius Alexandri nobilis de genere Chaak et Petrus de Scenthgurg . . nos reddiderunt . . cerciores ab una, . . item magister Thomas filius Petri castellanus de Chokakuu parte ab altera coram nobis . . constituti per eosdem propositum extitit . . quod ipsi totalem porcionariam possessionem ipsorum in dicta possessione Chatka habitam . . ipsos solum iure hereditario contingentem simul cum porcione ecclesie in eadem possessione constructe . . hinc a data presencium usque octavas beati Georgii martiris affuturas pro viginti marcis parvorum denariorum wiennensium quamlibet marcam per decem pensas computando condicionibus et pactis infrasciptis eidem magistro Thome pignori . . obligassent . . pro eadem summa pecunie sine aliqua pena . . coram nobis redimendam, ita videlicet, quod si dictam possessionem in dictis octavis redimere non possent . . extunc dicta possessio coram homine nostro per probos et nobiles viros in dictis octavis extimabitur, et si dicta possessio pro maiori pecunia quam sit obligata fuerit extimata, extunc idem magister Thomas superfluam pecuniam eodem die Abraam et Georgio dare tenebitur et *ipsi* sepedictam possessionem ipso-

rum eidem magistro Thome coram nobis perpetuare tenebuntur . . Datum in octavis beati regis Stephani, anno domini M° CCCmo XXXmo quinto.

Hátlapján monorú pecsét nyomaival ; eredetije az orsz. lvt. kincst. oszt. Paul. Chatka 1. 1. dipl. lt. 2948.

139.

1335. Visegrád, sept. 1. Pál országbíró bizonyítja, hogy Sitkei Imre letette az esküt arra, hogy egyik jobbágya kit Ugodi Csenig mint várjobbágyot a karakói várhoz visszavitetett, nem várjobbágy hanem szabad ember.

Nos comes Paulus iudex curie . . memorie commendamus, quod cum secundum continenciam priorum literarum formam nostri iudicii exprimencium Emericus filius Laurencii de Sythkey decimo se nobilibus super eo quod Petrus filius Burza iobagio suus per magistrum Chenigh Bohemum de Wgud ad requirendum et recaptivandum terras castri Karakov vocati et reducendum condicionarios seu castrenses ad easdem per predictum dominum regem deputatum nomine condicionarii dicti castri recaptivatus non castrensis dicti castri Karakou vocati sed liber homo sit, contra ipsum dominum regem in octavis festi nativitatis beati Johannis Baptiste in capitulo ecclesie Castriferrei iuramentum deponere et series eiusdem iuramenti per partes in literis dicti capituli octavo die nobis reportare debuisset, ipso termino reportacionis dicte seriei adveniente iam dictus Emericus filius Laurencii ad nostram accedens presenciam literas ipsius capituli nobis presentavit, in quibus idem iuramentum per ipsum Emericum iuxta nostrum iudicium rite et legitime comperimus depositum extitisse ; unde nos ex deposicione dicti iuramenti eundem Petrum filium Burza liberum hominem comprobatum fore agnoscentes ipsum in libertatis titulo commissimus gratulari tenore presencium mediante. Datum in Wysegrad, decimo die reportacionis seriei prenotate, anno domini M° CCC° XXX° quinto.

Hátlapján pecsét nyomaival ; eredetije a N. Muzeumban.

140.

1335. Buda, sept. 29. Drugeth Vilmos nádor Bebek Domokos fiát Istvánt és társait, Benedek fia László ellen bizonyos osztálylevél felmutatására utasítja.

Nos Wyllermus Drugeth palatinus et iudex comanorum damus pro memoria, quod magister Ladislaus filius Benedicti in quindenis Nativitatis virginis gloriose iuxta literarum magistri Jacobi viceiudicis nostri continenciam contra magistrum Dominicum Stephanum filium Dominici dicti Bubek et Nicolaum filium Benedicti in nostra iudiciaria figura egit proponendo tali modo, quod ipse unacum Dominico patre eiusdem Stephani in possessionibus eorumdem divisionem perpetuam faciendo habuissent, quam postea predictus Dominicus alterasset et ipsam divisionem sibi iuste non servando de eadem ipsum exclusisset contra formam literarum huiusmodi divisionis seriem continencium, quo dicto Paulus filius Petene pro ipso Stephano et Paulus filius Galli pro ipso Nicolao filio Benedicti . . comparendo literas divisionales eosdem habere allegando super ipsorum possessionibus supradictis terminum dilatorium eas exhibendi postularunt; unde commisimus quod ambe predicte partes literas ipsorum divisionales quas habere utreque asserebant in octavis beati Martini confessoris nunc venturis contra se se invicem coram nobis exhibere teneantur. Datum Bude, octavo die termini prenotati, anno domini M° CCC° XXX^mo^ quinto.

Hátlapján pecsét nyomaival; eredetije az orsz. lvt. kincst. oszt. N. R. A. 1535. 74. dipl. lvt. 2950.

141.

1335. Szatmár, sept. 30. Drugeth Vilmos nádor a Szatmár és Ugocsa vármegyék részéről tartott közgyülésen Panyolai Péternek Egyed fia Iván és társai ellen folyamatba tett osztályos ügyében új határnapot tüz ki.

Nos Wyllermus Drugeth palatinus et iudex Comanorum damus pro memoria, quod in quadam nostra congregacione generali cum universis nobilibus comitatuum de Zothmar et de Vgacha quarta (feria) proxima ante festum beati Michaelis archangeli prope civitatem Zothmariensem celebrata Petrus filius Johannis de Panyala inter cetera de medio universorum personaliter consurgendo proposuit, quod cum ipse unacum magistro Iwan filio Egidii, Ladislao filio Michaelis, Johanne et Stephano filiis Stephani necnon Thoma et Fabiano de Byr in una linea generacionis sit et in possessionibus divisivus et minus se senciat in possessionibus habere quam iidem haberent, modum et formam divisionis facte inter ipsos scire vellet ab eisdem, quo audito idem magister Iwan et Ladislaus filius Michaelis ac Fabianus de Byr ex adverso pro se et aliis prenominatis personaliter exsurgendo responderunt, quod non tantum ipsi nominati sed quamplures fratres et nepotes in ipsa generacione essent sine quibus ipsi respondere non valerent in facto divisionis possessionum; unde nos commisimus quod idem Iwan et Ladislaus ac filii Stephani predicti necnon Thomas et Fabianus cum aliis suis generacionibus in congregacione nostra generali in octavis sancti Michaelis archangeli nunc venturis in comitatu de Zabolch celebranda contra prefatum Petrum comparere teneantur peremtorie responsuri. Datum quarto die congregacionis predicte, loco memorato, anno domini M° CCC° XXX^mo^ quinto.

Papíron, hátlapján pecsét nyomaival; eredetije két példányban a N. Muzeumban, a Kállay cs. lban. Közli: Beliczay Jónás.

142.

1335. Visegrád, oct. 6. I. Károly király előtt László kalocsai érsek kijelenti, hogy Bogdán vajdának az országba való áttelepítésénél Thouka ér-somlyai és krassói várnagya által az élelem és költség előállítása tekintetében Jám és Borza-Szent-György nevü községek némileg terhelve voltak ugyan, nevezett várnagyot azonban e részben semminemü kártérítés nem terheli és ehez a király is jóváhagyását adja.

Nos Karolus . . rex . . significamus . . quod anno domini M° CCC° XXX^mo quinto accedens ad nostram presenciam. frater Ladislaus . . archiepiscopus Colocensis aule nostre cancellarius compater noster . . proposuit coram nobis . . in hunc modum, quod cum ipse ex destinacione mandati nostri causa habendi tractatum de transitu et translacione Bogdan woyvode filii Mykula de terra sua in Hungaria cuius translacio permaxime tunc imminebat, per plura tempora duravit ut maturius digestus celebraretur et fieret, habens necesse transire ad confinia illarum parcium et ibidem moram facere et causa predicta semel a festo Omnium Sanctorum usque ad festum Epiphaniarum domini, secundo deinceps usque ad festum Penthecostes et tercio demum usque ad festum Assumcionis beate virginis ipsum residenciam facere in partibus confinii regni in serviciis nostris opportuisset et ea propter maxima sumtuum et expensarum onera inire et facere necesse habuisset, quarum causa quasdam possessiones videlicet Jam et Borzascenthgyurgy vocatas cum pertinenciis earum possessiones videlicet parvi Nicolai dicti de Jank fatris sui que quia in partibus et finibus illis extiterant in exaccionibus victualium et expensarum necessarum aliquantulum aggravaverant, verum quia per magistrum Thoukam de Ersumlya et Karasow castellanum suum tamquam officialem et iudicem suum ad hoc specialiter deputatum super populos predictarum possessionum dicte exacciones sumtuum necessariorum fuerant facte et fiebant, si fortassis idem Thouka in tenendo et procurando predictas possessiones et exigendo exacciones expensarum predictarum aliquos rerum damnis gravasset et affecisset vel

141.

1335. Szatmár, sept. 30. Drugeth Vilmos nádor a Szatmár és Ugocsa vármegyék részéről tartott közgyülésen Panyolai Péternek Egyed fia Iván és társai ellen folyamatba tett osztályos ügyében új határnapot tüz ki.

Nos Wyllermus Drugeth palatinus et iudex Comanorum damus pro memoria, quod in quadam nostra congregacione generali cum universis nobilibus comitatuum de Zothmar et de Vgacha quarta (feria) proxima ante festum beati Michaelis archangeli prope civitatem Zothmariensem celebrata Petrus filius Johannis de Panyala inter cetera de medio universorum personaliter consurgendo proposuit, quod cum ipse unacum magistro Iwan filio Egidii, Ladislao filio Michaelis, Johanne et Stephano filiis Stephani necnon Thoma et Fabiano de Byr in una linea generacionis sit et in possessionibus divisivus et minus se senciat in possessionibus habere quam iidem haberent, modum et formam divisionis facte inter ipsos scire vellet ab eisdem, quo audito idem magister Iwan et Ladislaus filius Michaelis ac Fabianus de Byr ex adverso pro se et aliis prenominatis personaliter exsurgendo responderunt, quod non tantum ipsi nominati sed quamplures fratres et nepotes in ipsa generacione essent sine quibus ipsi respondere non valerent in facto divisionis possessionum; unde nos commisimus quod idem Iwan et Ladislaus ac filii Stephani predicti necnon Thomas et Fabianus cum aliis suis generacionibus in congregacione nostra generali in octavis sancti Michaelis archangeli nunc venturis in comitatu de Zabolch celebranda contra prefatum Petrum comparere teneantur peremtorie responsuri. Datum quarto die congregacionis predicte, loco memorato, anno domini M° CCC° XXX^mo^ quinto.

Papiron, hátlapján pecsét nyomaival; eredetije két példányban a N. Muzeumban, a Kállay cs. lban. Közli: Beliczay Jónás.

142.

1335. Visegrád, oct. 6. I. Károly király előtt László kalocsai érsek kijelenti, hogy Bogdán vajdának az országba való áttelepítésénél Thouka ér-somlyai és krassói várnagya által az élelem és költség előállítása tekintetében Jám és Borza-Szent-György nevü községek némileg terhelve voltak ugyan, nevezett várnagyot azonban e részben semminemü kártérítés nem terheli és ehez a király is jóváhagyását adja.

Nos Karolus . . rex . . significamus . . quod anno domini M° CCC° XXX^mo quinto accedens ad nostram presenciam. frater Ladislaus . . archiepiscopus Colocensis aule nostre cancellarius compater noster . . proposuit coram nobis . . in hunc modum, quod cum ipse ex destinacione mandati nostri causa habendi tractatum de transitu et translacione Bogdan woyvode filii Mykula de terra sua in Hungaria cuius translacio permaxime tunc imminebat, per plura tempora duravit ut maturius digestus celebraretur et fieret, habens necesse transire ad confinia illarum parcium et ibidem moram facere et causa predicta semel a festo Omnium Sanctorum usque ad festum Epiphaniarum domini, secundo deinceps usque ad festum Penthecostes et tercio demum usque ad festum Assumcionis beate virginis ipsum residenciam facere in partibus confinii regni in serviciis nostris opportuisset et ea propter maxima sumtuum et expensarum onera inire et facere necesse habuisset, quarum causa quasdam possessiones videlicet Jam et Borzascenthgyurgy vocatas cum pertinenciis earum possessiones videlicet parvi Nicolai dicti de Jank fatris sui que quia in partibus et finibus illis extiterant in exaccionibus victualium et expensarum necessarum aliquantulum aggravaverant, verum quia per magistrum Thoukam de Ersumlya et Karasow castellanum suum tamquam officialem et iudicem suum ad hoc specialiter deputatum super populos predictarum possessionum dicte exacciones sumtuum necessariorum fuerant facte et fiebant, si fortassis idem Thouka in tenendo et procurando predictas possessiones et exigendo exacciones expensarum predictarum aliquos rerum damnis gravasset et affecisset vel

ablacione rerum excessisset et afflixisset, illa omnia suis et illis temporibus in predictis exaccionibus facta sibi relaxasset et condescendendo indulsisset, ita quod sibi imputari a quocunque non deberet sed contra omnes tam ad presens quam quocunque tempore in futurum querelantes vel quescionem movere volentes racione rerum exactarum ipsum Thoukam reddidit omnino expeditum et quietum, ita quod ullo unquam tempore in futurum aliqui vel aliquis de predictis possessionibus vel alius pro eis eidem Thouce racione rerum quarumcunque suo tempore exactarum valeant movere aliqualem quescionem nec coram quovis iudice possit in causam trahi vel causari, pro cassis et irritis affatus extitit habendas si alique controversie racione predictorum contra ipsum Thoucam moverentur; ut autem hec sua huiusmodi ordinacio et relaxacio et confessionis sue emologacio (igy) rata firma et accepta in posterum habeatur et robor optineat perpetue firmitatis, nostra regia auctoritate petens cum instancia autenticari concupivit; nos vero considerantes quod predicta exacta in nostris serviciis facta fuerant annuimus ad supplicacionem ipsius domini archiepiscopi de gracia speciali et ad expedicionem et quietem ipsius Thouce literas nostras patentes concessimus eiusdem domini archiepiscopi instantibus peticionibus inclinati. Datum in Wyssegrad, in octavis beati Michaelis archangeli, anno domini supradicto.

Hátlapján a nagy királyi pecsét töredékeivel; eredetije az orsz. lvt. kincst. oszt. N. R. A. 1507. 39. dipl. lvt. 2951. Közli: Kovács N.

143.

1335. oct. 6. A turóczi convent előtt Péter fia Anda előterjeszti, hogy a liptói kerületben fekvő Lichva nevü birtokát birtokostársai és rokonai: Mylath fia Sad s ennek fiai és rokonai Donch zólyomi főispánnak Thornouch nevü birtokáért akaratán s tudtán kivül elcserélték.

Nos Paulus prepositus et conventus monasterii beate Marie virginis de Thuruch damus pro memoria, quod Anda albus filius Petri ad nostram personaliter accedens presenciam

oraculo vive vocis per modum protestacionis nobis significare curavit, quod Sad filius Maylath, Martinus et Philpes filii eiusdem Sad, Pachouch filius Nicolai filii Marchus et Myck filius Martini filii antedicti Mylath proximi sui de Liptouia possessionem eorum et suam acquisiticiam Lichwa vocatam in districtu de predicta Liptouia existentem magistro Donch filio Dominici comiti de Zolio in concambium possessionis Thornouch nominate de eodom Liptou adiacentis sine scitu et voluntate sua tradidissent et dedissent unacum instrumentis et privilegiis super eadem possessione Lichwa vocata confectis et emanatis sicut dixit. Datum in octavis beati Michaelis archangeli, anno domini M° CCC° XXX^mo V°.

Zárlatán pecsét nyomaival; eredetije a Fejérpataky cs. kelecsényi Itárában, Liptó megyében. Közli: Fejérpataky László.

144.

1335. Visegrád, oct. 7. Péter bácsi prépost és kir. titoknok Jász Sándort Lengyel Sándor ellen megidézteti.

Nos Petrus prepositus ecclesie Bachiensis comes capelle regie et secretarius cancellarius domini regis damus pro memoria, quod cum nos ad peticionem Johannis dicti Lengel unacum Nicolao dicto de Peth homine comitis Deseu viceiudicis curie regie Petrum hominem nostrum ad faciendam citacionem pro testimonio misissemus, iidem postmodum ad nos reversi nobis concorditer retulerunt, quod predictus Nicolaus homo viceiudicis curie regie presente eodem homine nostro sabbato proximo post octavas beati Michaelis archangeli Sandur Jazonem personaliter in Wyssegrad repertum contra predictum Johannem Lengel ad regiam presenciam citasset eundem diem eidem pro termino assignando, dixerint eciam iidem viceiudicis curie regie et noster homines, quod facta citacione et ad verba ..... deveniendo famulus dicti Sandur contra predictum Johannem in presencia eorumdem evaginato gladio irruere voluisset, quo viso predictus Sandur de equo suo saliendo simili modo gladium evaginare voluisset minas mortis per verba

implicita dicto Johanni inferendo. Datum in Wysegrad, in die prenotato, anno domini M° CCC° XXX^mo quinto.

Papiron zárlatán pecsét nyomaival; eredetije a N. Muzeumban, a Kállay cs. ltban. Közli: Beliczay Jónás.

145.

1335. oct. 8. A szegszárdi convent előtt Báni Benche özvegye Benche fiait Miklóst és Budót, úgy Kéri Imre fiát Pált, s ezek egymást kölcsönösen ügyvédekül vallják.

Nos conventus monasterii Saxardiensis memorie commendamus, quod anno domini M° CCC° XXX^mo quinto dominica proxima post octavas beati Michaelis archangeli nobilis domina nomine Kuneeth relicta Benche de Baan, item Nicolaus et Budow filii eiusdem Benche, Paulus filius Emerici de Keer ad nostram personaliter accedentes presenciam in causa seu in causis quam vel quas habent vel habere intendunt in presencia domini regis vel iudicis curie sue ac domini palatini seu coram quovis iudice regni contra quoslibet adversarios eorum quibuslibet in terminis et octavis usque ad unius anni revolucionem a data presencium computando, vel alii aliqui sui adversarii contra se more consimili e diverso movere intenderent, omnimodam accionem et responsionem eorum vice suarum personarum nomine procuratorio unus eorum alteri vel tercio mutua vicissitudine commiserunt sed predicta domino Kuneeth Nicolao Budow ac Paulo predictis commisit exequendas promovendas et finaliter peragendas auctoritatem committendo si necesse fuerit loco sui alium procuratorem substituendi, ratum gratum et firmum habituri quitquid in dicta causa seu causis per quempiam ipsorum presencium exhibitorem aut loco sui substitutorum actum vel eciam ordinatum fuerit in premissis ac in singulis premissorum. Datum die et anno prenotatis.

Hátlapján pecsét nyomaival; eredetije az orsz. lvt. kincst. oszt. 1507. 40. dipl. lvt. 2952.

146.

1335. Záhony, oct. 9. Drugeth Vilmos nádor a Szabolcs és Bereg vármegyék részéről tartott közgyűlésen Panyolai János fának Péternek a velük egy nemzetségből származott Egyed fia Iván és rokonai ellen bizonyos osztály miatt indított ügyét, tekintettel arra, hogy az alperesek között két kiskorú létezik, ezek nagykorúságáig, u. m. nyolcz évre elhalasztja.

Nos Willermus Drugetter palatinus et iudex comanorum damus pro memoria, quod Petrus filius Johannis de Panjala in quadam nostra congregacione generali in octavis festi beati Michaelis archangeli cum universis nobilibus de Zabolch et de Bereg comitatuum prope villam Zahun celebrata de medio universorum exsurgendo iuxta continenciam priorum literarum nostrarum memorialium proposuit per hunc modum, quod cum ipse unacum magistro Iwan filio Egidii, Ladislao filio Michaelis, Johanne et Stephano filiis Stephani, Thoma et Fabiano de Byr in una linea generacionis et possessionibus divisivus sit et minus se in possessionibus quam iidem habent senciat habere, modum et formam divisionis inter ipsos facte scire vellet ab eisdem; unde quia hoc audito predictus magister Ivan unacum Petro filio Simonis in etate tenera constituto fratre suo ab una parte, et Ladislaus filius Michaelis unacum Nicolao filio Michaelis ab altera, Johanne et Stephano filiis Stephani, Thoma ac Fabiano prenotatis personaliter ad nostram presenciam accedendo in facto possessionis absque eisdem fratribus eorum se non posse respondere allegabant, et iidem Petrus ac Nicolaus in etate tenera constituti fore dignoscebantur, nos eandem causam ad octavam beati Georgii martiris scilicet ad octavam revolucionem annualem ut iidem pueri legitimam pervenientes ad etatem per se in facto possessionis valeant respondere, duximus prorogandam. Datum quarto die congregacionis nostre et loco prenotatis, anno domini M° CCC^mo XXX^mo quinto.

Zárlatán pecsét nyomaival; eredetije a N. Muzeumban, a Kállay cs. lban. Közli: Beliczay Jónás.

147.

1335. Színhalom, oct. 28. Drugeth Vilmos nádor által Heves Torna és Borsod vármegyék részéről tartott közgyülésen az említett vármegyék alispánjai Kompoltfi Péter fiainak Taksony nevü helységben való birtoklásáról tanúskodnak.

Nos Wyllermus Drugetther palatinus et iudex comanorum . . significamus . . quod Stephanus et Kompolt filii Petri filii Kompolt in quadam nostra congregacione generali cum universis nobilibus comitatuum de Heweswywar de Torna et de Borsod quarta feria . . ante festum apostolorum Simonis et Jude . . in villa Zeynholm celebrata inter cetera de medio universorum personaliter consurgentes proposuerunt per hunc modum, quod ipsi quandam possessionem haberent Taxum vocatam iuxta fluvium Tyzie in dicto comitatu de Heweswywar existentem cum piscina Myrhzada vocata et aliis utilitatibus racione donacionis ad ipsos pertinentem, cumque nos iudices nobilium iuratos assessores et universos nobiles dictorum comitatuum in facto premisse possessionis Taxum vocate habuissemus diligenter requisitos, iidem eandem possessionem cum dicta piscina et aliis omnibus eiusdem utilitatibus premissa racione ipsorum Stephani et Kompolt esse unanimiter exsurgentes consona voce affirmarunt. Datum quarto die congregacionis nostre et loco prenotatis, anno domini M° CCC^mo XXX° quinto.

Hátlapján pecsét nyomaival; eredetije az orsz. ltr. kincst. oszt. N. R. A. 406. 15. dipl. ltr. 2956.

148.

1335. nov. 2. I. Károly király Tamás erdélyi vajda részére Két-Lugas Bács vármegyei birtokról 1328-ban kiadott adománylevelét új pecsétje alatt átírja és megerősíti.

Karolus . . rex . . ad universorum noticiam . . volumus pervenire, quod . . Thomas woyuoda Transilvanus et comes de Zonuk filius quondam magistri Farkasii . . proximus noster ad nostre sublimitatis agrediendo presenciam suis fidelitatibus et meritis preclaris quibus nostre celsitudinis benignitatem studuit sepius indesinenter pro suis participibus sibi efficere plus benignam pro expositis et in memoriam revocantis exhibuit nobis quoddam privilegium nostrum sigillo nostro mediocri quod in partibus transalpinis quodam casu inopinabili extitit amissum super graciosa donacione possessionum infrascriptarum per nostram maiestatem sibi et suis heredibus donatarum facta confecimus nostram humiliter flagitans excellenciam . . quatenus uberiorem rei ad cautelam atque ad evidenciorem conservacionem sui iuris ipsum privilegium et graciam sibi in ipso factam acceptare renovare ac novi et autentici sigilli nostri duplicis apposicione de regia pietate confirmare dignaremur, cuius tenor talis est: Karolus . . rex . . ad universorum noticiam volumus . . pervenire, quod cum vir magnificus Thomas woyuoda Transilvanus et comes de Zonuk filius quondam magistri Farkasii dilectus nobis et fidelis quasdam possessiones unam videlicet terram castri nostri Bachiensis et aliam asserendo fuisse hominis sine herede decedentis Kethlugas vocatas in comitatu Bachiensi existentes pro suis meritoriis obsequiis a nobis sibi dari et conferri perpetuo postulasset, nosque volentes ut dum precibus fidelium nostrorum exaudicionis graciam impertimur ex certa sciencia procedamus iuxta approbatam regni nostri consvetudinem fidelibus nostris capitulo ecclesie de Kw ut ipsi suum mitterent hominem . . coram quo Beke de Wrs vel Emericus de Zykech altero absente homo noster accedens super faciem possessionum predictarum convocansque commetaneos et vicinos earum secundum cursum veterum metarum et verarum statueret easdem prefato Thome woyvode perpetuo possidendam si non fierit

contradictum, contradictores autem si qui fierent contra eundem ad nostram legitime evocaret presenciam ad terminum competentem, literis nostris dedissemus in mandatis, tandem idem fideles nostri capitulum de Kw nobis rescripserunt in hec verba . . Karolo . . regi . . capitulum ecclesie de Kw . . literas vestre serenitatis honore quo decuit recepimus in hec verba: Karolus — — stb. (az oklevél tartalma ugyanaz, mint a hogy előbbről kivonatban olvasható). Datum in Wyssegrad, feria quinta proxima ante festum beati Georgii martiris, anno domini M° CCC^mo XX^mo octavo. Nos igitur . . cum predicto Beke de Wrs homine vestro videlicet Petrum presbiterum chori ecclesie nostre pro testimonio duximus transmittendum ad premissa exequenda, qui quidem ad nos reversi nobis concorditer retulerunt, quod in vigilia beati Barnabe apostoli proxime preterita ad faciem predictarum duarum possessionum, unam terre castri Bachiensis et aliam Petri pugilis hominis quondam sine herede decendentis in ipso comitatu Bachiensi existencium accessissent convocatisque commetaneis et omnibus vicinis suis per veras et veteres metas reambulando et iuxta veteres ubi expediens et necesse fuisset novas metas erigendo idem homo vester presente eodem testimonio nostro easdem possessiones Kethlugas prefato . . Thome woyvode Transilvano et comiti de Zonuk statuisset perpetuo et irrevocabiliter possidendas nullo penitus contradictore existente; quarum quidem possessionum mete prout ab eisdem homine vestro et nostro testimonio percepimus taliter distinguntur: quod primo incipit a parte meridiei circa magnam viam ubi sunt due mete terree quarum una a parte septemtrionis terre Johannis dicti Turs similiter Lugas vocate alia per plagam meridionalem predictarum terrarum Thome woyuode Transsilvani versus septemtrionem per terras arabiles quampluribus metis interpositis eundo pervenitur ad tres metas angulares quarum una a parte septemtrionis predicte terre Johannis dicte Turs alia per partem orientis terre capituli ecclesie Bachiensis Mendscent vocate tercia vero a plaga meridionali distingunt predictis terris Thome woyuode Transilvani, ibi autem relinquens vicinitatem et commetaneitatem terre ipsius Johannis dicti Turs tendit iuxta terram memoratam ecclesie Bachiensis et quampluribus metis

interpositis a parte orientis terre ipsius capituli ecclesie Bachiensis et a plaga meridionali terrarum ipsius Thome woyvode remanentibus relinquit vicinitatem terre capituli ecclesie Bachiensis eiusdem et adiungitur terre Nicolai filii Petri Wrs vocati ubi sunt due mete terree quarum una ab oriente terre eiusdem Nicolai filii Petri alia ab occidente distingit terris Thome woyvode Transilvani memoratis, inde autem quampluribus metis interpositis pervenitur ad tres metaster angulares quarum una distingit terre ecclesie de Dersy Garmath vocate existens a plaga meridionali altera a parte orientis terre ipsius Nicolai filii Petri tercia vero a parte occidentis distingit terris ipsius Thome woyuode Transilvani, ibi relinquens vicinitatem terre dicti Nicolai filii Petri et iuxta terram Garmath ecclesie prenotate de Dersy per longum spacium transeundo relinquit vicinitates et commetaneitates omnium predictorum et adiungitur alie terre memorati Thome woyvode Transilvani similiter Lugas vocate, ibidemque cursus distincciones metarum predictarum possessionum Kethlugas terminantur. Datum quarto die post festum eiusdem beati Barnabe apostoli, anno domini M° CCC^mo XX° octavo. Nos itaque ex huiusmodi relacione et tenore literarum predicti capituli de Kw informati antedictas possessienes Kethlugas collacioni nostre pertinere et prenominato Thome woyvode absque ulla contradiccione fore statutas cognoscentes attendentesque inviolabilem devocionis et fidei pravitatem eiusdem Thome woyvode quam ad nos et ad sacrum nostrum diadema constanter habuit atque habet, considerantes quoque labores continuos et onera expensarum que idem pro culmine nostri honoris subiisse probatur, necnon satis grata et accepta servicia eiusdem que idem nobis exhibuisse dignoscitur et eum exhibere sentimus in presenti ac exhibiturum pro firmo credimus in futurum, in aliqualem suorum serviciorum recompensacionem et satisfaccionem gratuitam prenominatas possessiones Kethlugas vocatas cum omnibus suis utilitatibus .. sub metis et terminis superius annotatis sepedicto Thome woyvode et per eum suis heredibus . . de consilio prelatorum et baronum nostrorum donavimus iure perpetuo . . possidendas . . Datum per manus discreti viri magistri Endre prepositi ecclesie Albensis aule nostre vicecancel-

cellarii dilecti et fidelis nostri, anno domini M° CCC^mo XX^mo octavo, decimo kalendas Julii, regni autem nostri anno similiter XX^mo octavo. Venerabilibus — — stb..*) Nos itaque prepositis peticionibus memorati Thome woyvode Transilvani fidelis familiaris nostri pium prebentes consensum et ipsius merita preclara memoriter retinentes cupientesque eiusdem fidelitatibus dileccionibus regiis et favoribus sincera sua fidelitate exigente digne retribucionis premio occurrere, ipsius privilegii tenoribus de verbo ad verbum presentibus insertis dictum privilegium et plenam eius continenciam acceptamus . . de consilio prelatorum et baronum regni nostri ex certa sciencia perpetuo valere confirmantes. In cuius rei memoriam perpetuamque firmitatem presentes concessimus literas nostras privilegiales novi et autentici sigilli nostri duplicis munimine roboratas. Datum per manus venerabilis viri magistri Tatameri Albensis ecclesie prepositi aule nostre vicecancellarii dilecti et fidelis nostri, quarto nonas Novembris, anno domini M° CCC^mo XXX^mo quinto, regni autem nostri similiter XXX^mo quinto. Venerabilibus — — stb. **)

*) L. az egyház- és országnagyok neveit II. köt. 355. l. azon különbséggel, hogy itt felemlíttetik »honore palatinatus vacante« és Mickh neve után áll: »Johanne filio Logreti bano de Machow comite Sirimiensi. de Wolkow et de Bodrogh«.

**) L. föntebb 125. sz. a. az egyház- és országnagyok neveit fölemlítve; itt még a püspökök között »Nicolao Agriensi« fordul elé. Meskó veszprémi püspöknél hozzáadatik a királynői cancellári cím, továbbá a boszniai püspöki szék üresnek mondatik. Dénes kir. étekfogómester nevénél pedig elmaradt a szörényi báni czim; eredetije az orsz. lvt. kincst. oszt. N. R. A. 729. 6. dipl. lvt 2499. Szép példány, I. Károly király oklevelének szövege alatt I. Lajos király megerősítvénye sokkal kisebb betükkel van írva. A két pecsét egyike balról sodratlan sárga-kék selymen függ, a jobbik oldalon sodrott élénk sárga-megyszin selymen csüggött, de már leszakadt. Közli: Pesty Frigyes.

149.

1335. nov. 4. A szepesi káptalan előtt Bertalan fia István egy sóltészságot Siroka faluban Szalánczi Péter fiainak Györgynek és Lászlónak örök áron elad.

Nos capitulum ecclesie beati Martini de Scepus memorie commendantes . . significamus . . quod constituti coram nobis personaliter Stephanus filius Bartholomei scultetus de Zyroka parte ab una ac magister Petrus filius Petri quondam de Zalanch pro filio suo Georgio ac Ladizlaus filius eiusdem magistri Petri ab altera, idem Stephanus confessus est . . quod mediam sculteciam vel medium iudicium ac medium molendinum de dicta villa Zyroka cum omnibus utilitatibus . . predictis Georgio ac Ladizlao . . iure perpetuo . . possidendam . . pro quinque marcis grossorum denariorum vendidisset . . adiecitque idem Stephanus quod universe litere si quas ipse aut cognatorum suorum aliquis super premissis medio iudicio ac medio molendino haberet reservatas, ubicunque in lucem deducte fuerint inanes essent et viribus cariture . . Datum sabbato proximo post festum Omnium Sanctorum, anno domini M° CCC° XXX° quinto.

Hátlapján pecsét maradványaival; eredetije a N. Muzeumban. Közli: Tagányi K.

150.

1335. nov. 8. I. Károly király Magyar Pál ghimesi várnagyot Felső-Adrián Bodrog vármegyei birtokban a köi káptalan által végbezvitt beiktatás és határjárás értelmében megerősíti.

Karolus . . rex . . omnibus . . salutem . . ad universorum noticiam . . volumus pervenire, quod cum magister Paulus dictus Magyar castellanus de Gymus . . familiaris noster ad celsitudinis nostre accedendo presenciam quandam possessionem Felseuadrian nominatam in comitatu de Budrug existentem que videlicet olim Leustachii de Dauty hominis heredum solacio carentis extitisset, et sic eandem per

nostram maiestatem sibi fuisse collatam et in prima statucione ipsius per Johannem literatum et Nicolaum filios Petri filii Keled contradiccionis obstaculo obviatum extitisse sed tandem iuxta continenciam literarum comitis Pauli iudicis curie nostre sibi per eosdem perpetuo fore relictam affirmando ac a vicinorum et commetaneorum suorum possessionibus metali separacione plurimum indigere proponendo allegasset, nosque iuxta regni nostri bonam et approbatam consvetudinem . . capitulo . . ecclesie de Kw ut eorum mitterent hominem idoneum pro testimonio quo presente Stephanus rufus de Joka vel Bartholomeus filius Gregorii de Rawazd altero absente homo noster ad faciem dicte possessionis accedendo . . reambularet . . et . . statueret eidem perpetuo possidendam si non fieret contradictum, contradictoribus contra eundem ad nostram evocatis presenciam ad terminum competentem, et tandem tocius facti seriem nobis rescriberent seriatim, scribentes mandassemus, demum nobis rescripserunt in hec verba . . Karolo . . regi . . capitulum ecclesie de Kw . . literas vestre serenitatis . . recepimus in hec verba: Karolus . . rex . . (következik a király meghagyása, a mely már föntebb kivonatban olvasható). Datum in Wysegrad, secundo die festi beati Laurencii martiris, anno domini M° CCC° XXX^mo quinto. Nos igitur vestre regie excellencie mandatis . . obtemperantes . . unacum predicto Bartholomeo filio Georgii de Rawazd homine vestro . . Matheum presbiterum succentorem ecclesie nostre antedicte pro testimonio duximus transmittendum ad premissa exequenda, qui demum ad nos reversi nobis . . retulerunt, quod feria secunda post festum beati Bartholomei apostoli proxime preterita ad faciem predicte possessionis Fulsewadrian accedentes eandem vicinis et commetaneis eiusdem . . convocatis . . idem homo vester presente eodem testimonio nostro per veras metas et antiquas reambulando et a vicinorum et commetaneorum suorum possessionibus metali seperacione . . distingendo et separando et novas metas iuxta veteres ubi necesse fuisset erigendo eidem magistro Paulo dicto Magyar et per eum suis heredibus . . cum omnibus utilitatibus suis . . statuisset perpetuo possidendem, contradictore nullo penitus existente; cuius quidem possessionis Felsewadrian cursus metarum sicut ab

eisdem vestre maiestatis et nostro hominibus percepimus . . taliter distinguntur: ut primo omnium incipiunt in quadam insula in medio fluvii Tyza nuncupati infra villam Canysa nuncupatam super duas metas unam ipsius magistri Pauli lapide signatam ab occidente et aliam ville Canysa ab oriente existentes ubi scindit talis distinccio metalis eundem fluvium Tyza in duas partes parte inferiori magistro Paulo et parte superiori ville Canysa remanentibus, et transeundo ipsum fluvium Tyza per pratum itur ad duas metas unam ipsius magistri Pauli et aliam Gregoii filii Bartholomei et Bekus nobilium de Mortunus, inde versus septemtrionem metis interpositis per magnum spacium tendit ad duas metas unam magistri Pauli et aliam eorumdem nobilium de Mortunus, deinde in eodem prato flectitur versus occidentem et in magno spacio itur ad duas metas unam magistri Pauli a meridie et aliam nobilium de Mortunus ab aquilone existentes, in eadem plaga per magnum spacium vertitur similiter ad duas metas et transeundo quendam lacum Gekentow nuncupatam super quem in terra monticulosa iuxta quandam magnam viam sunt due mete una a meridie magistri Pauli et alia nobilium de Mortunus, et transiens per eandem viam versus occidentem duabus metis cursualibus interpositis tendit ad alias duas iterato, et per quendam campum similiter duabus metis cursualibus interpositis per magnum spacium transit ad duas alias metas metis tamen a meridie magistro Paulo et ab aquilone Gregorio filio Bartholomei et Bekus nobilium de Mortunus habitis remanentibus ubique terra ipsius magistri Pauli a terra predictorum nobilium de Mortunus sequestratur et adiungitur cuidam terre Pusta-Ighaz nuncupate, ubi duabus metis cursualibus interpositis in terris campestribus vertitur ad collem Seeg nuncupatum super quo due mete una magistri Pauli a meridie et alia terre Pustaighaz ab aquilone, et per modicum spacium vertitur ad tres metas angulares unam magistri Pauli ab oriente aliam terre Pustaighaz ab aquilone terciam terre Ludasyghaz nuncupate, ibique terra ipsius magistri Pauli ab eisdem terris sequestratur, et postmodum versus meridiem duabus metis cursualibus interpositis itur ad alias duas metas unam terre magistri Pauli ab oriente et aliam cuiusdam terre sabulose ab

occidente existentes, deinde transit per quendam vallem Woszavwelgh nuncupatam et versus meridiem ascenditur ad unum montem super quo sunt due mete terre, et tribus metis cursualibus interpositis tendit ad duas metas terreas, item aliis duabus metis cursualibus interpositis declinando ad plagam orientalem super montem Seeg nuncupatum sunt due mete terre una magistri Pauli ab aquilone et alia Laurencii filii Gutharth a meridie, in cuius vicinitate per medium possessionum Felseuadrian antedicte et Olsowadrian que est Laurencii iam dicti filii Guthardi venitur ad fluvium Tyza prenotatum iterato ibique cursus et distincciones possessionis ipsius magistri Pauli Felseuadrian . . terminantur. Datum in octavis festi Bartholomei apostoli prenotati, anno domini M° CCC° XXX^mo quinto. Nos itaque ex tenore prescriptarum literarum dicti capituli ecclesie de Kw . . predictam possessionem . . sub metis annotatis videntes ipsi magistro Paulo absque contradiccionis obstaculo pacifice statutam fuisse, eandem possessionem Felseuadrian vocatam cum omnibus suis utilitatibus eidem magistro Paulo et per eum suis heredibus . . dedimus et contulimus iuxta primariam nostram collacionem perpetuo possidere . . presentis privilegii nostri confirmantes (így) . . Datum per manus . . magistri Tatamerii Albensis ecclesie prepositi, aule nostre vicecancellarii dilecti et fidelis nostri, anno domini M° CCC° XXX^mo quinto, sexto idus Novembris, regni eciam nostri anno tricesimo quarto; venerabilibus — — stb. *)

Ezen oklevél I. Lajos királynak ismeretes, itt 1364-ik évi febr. 3-án kelt megerősítésével van ellátva; a zacskókba varrott két pecsét töredékének egyike, t. i. Károly királyé, finom sárga és zöld, — másika, t. i. Lajos királyé lila és piros selyem sodraton függ; eredetije az orsz. lvt. kincst. oszt. Mon. Vet. Bud. 28. 7. dipl. lvt. 2946. Közli: Kovács N.

*) L. föntebb 125. sz. a. az egyház- és országnagyok neveit azon különbséggel, hogy Pál királynői tárnokmester nevéhez hozzátétetett »et iudicis curie domine regine.«

151.

1335. Visegrád, nov. 9. Pál országbíró a Csorba Miklós fia és Somogyi Péter között békével kiegyenlített bizonyos párbajos ügyben lefizetett bírságról az illető felet nyugtatja.

Nos comes Paulus iudex curie domini regis damus pro memoria, quod Dominicus filius Nicolai dicti Chorba de Lad de dimidietate iudicii pacis duelli cum Petro de Somogy dicto feria tercia proxima ante festum beati Martini confessoris coram nobis habiti plenariam nobis impendit satisfaccionem racione cuius eundem Dominicum commisimus expeditum, Datum in Wyssegrad, feria quinta proxima ante festum prenotatum, anno domini M° CCC° XXX° quinto.

Zárlatán pecsét töredékeivel; eredetije az orsz. lvt. kincst. oszt N. R. A. 1535. 75. dipl. lvt. 2958.

152.

1335. Kálló, nov. 11. Szabolcs vármegye szolgabírái Byri Tamást a Kállai Miklós vádja alól, miután az esküt letette, fölmentik.

Nos quatuor iudices nobilium de Zaboch damus pro memoria, quod cum iuxta continenciam priorum literarum nostrarum iuramentalium Thomas de Byr sabbato videlicet in festo sancti Martini confessoris contra Nicolaum fratrem Mykee de Kallow tercio se sibi similibus coram nobis sacramentum deponere debuisset super eo ut sabbato proximo post festum sancti Michaelis archangeli cuius annualis preterisset (így) unum equum *rvh* colorem Andreas Nacyr dictus suus famulus de Byr exiendo non recepisset nec ad predictam villam Byr portasset sed esset innocens et immunis, ipso termino mediante idem Thomas prestitit sacramentum, racione cuius ipsum Thomam reddimus expeditum et modis omnibus absolutum. Datum in Kallow, die et termino prenotato, anno domini M° CCC° XXX° quinto.

Zárlatán két viaszpecséttel; eredetije a N. Muzeumban, a Kállay cs. levéltárában. Közli: Beliczay Jónás.

153.

1335. Kőszeg, nov. 12. Lóránd, Vas és Sopron vármegyék főispánja, Köcski Dénest bizonyos jótállásból származó tartozás kifizetéséről nyugtatja.

Nos magister Lorandus comes Castriferrei et Supruniensis damus pro memoria, quod magister Michael filius Dionisii de Kuchk cum viginti marcis in quibus pro Dionisio filio Alexandri proximo suo erga nos fideiussor extiterat, nobis plenariam impendit satisfaccionem, quia pecuniariam solucionem promtorum denariorum latorum viennensium nos in toto expedivit. Datum in Kuzeg, die dominico proximo post festum beati Martini confessoris, anno domini M° CCC° XXX^mo^ quinto.

Zárlatán pecsét nyomaival; eredetije a N. Muzeumban.

154.

1335. nov. 22. Az egri káptalan a Biry Tamás és Baloghi Péter között föntforgott több rendbeli hatalmaskodás dolgában a feleket a nádor előtt való újabb megjelenésre utasítja.

Nos capitulum ecclesie Agriensis damus pro memoria, quod cum iuxta continenciam literarum . . Vyllermi Drugeth palatini modum et formam iudiciarie deliberacionis eiusdem declarancium Thomas filius Johannis nobilis de Biry ex una, et magister Petrus filius Nicolai de Bolugh parte ab altera in octavis sancti Martini confessoris coram nobis comparere comparentesque idem Thomas secundum tenorem literarum domini nostri regis quasdam gracias eidem Thome per eundem factas ab eodem magistro Petro se expedire debuisset, tandem ipsis octavis sancti Martini confessoris occurentibus dicto Thoma de Biry personaliter et Johanne filio Egidii seruiente et procuratore preallegati magistri Petri cum sufficientibus literis eiusdem magnifici viri domini palatini procuratoriis pro eodem domino suo coram nobis constitutis, prememoratus Jo-

hannes in persona eiusdem domini sui . . quasdam alias literas iamdicti domini palatini inter cetera exprimentes, quod dictus dominus palatinus in quadam congregacione ipsius domini palatini in villa Zahun anno in preterito nobilibus et innobilibus duorum comitatuum Zabouch et Berugh vocatorum per ipsum palatinum ex debito sui officii palatinatus cum eisdem nobilibus celebrata exsurgendo dixisset, quod idem Thomas de Biry in festo sancti regis Stephani cuius quarta iam preterisset revolucio annualis, in eadem villa Biry triginta quatuor boves unum equum et novem currus iobagionum suorum de Geztred potencialiter abstulisset et novem iobagiones eiusdem captivasset et pro libito sue voluntatis remisisset in sua captivitate, per quod factum ipsa possessio sua Geztred extitisset desolata; cuius dicta comites et quatuor iudices nobilium iurati assessores universique nobiles dictorum comitatuum unanimiter affirmassent, sed dictus Thomas in ipsa congregacione non comparuit nec aliquis extitit pro eodem; ex adverso idem Thomas de Biry similiter quasdam literas vicecomitis et quatuor iudicum nobilium de eodem Zabouch inter alia declarantes, quod idem Thomas nobilis de Biry cum comite Emerico de Perked per eosdem iudices sibi tunc ad id dato et assignato Stephanum de Bolugh fecisset captivari et cum eodem novem homines de Geztred sub hac racione, quod iidem potencialiter ad dictam possessionem suam cum novem curribus triginta quatuor bobus et uno equo ad dictam possessionem suam Byr vocatam venissent et de ipsa possessione quendam iobagionem suum absque recepta licencia deducere voluissent, pro quibus Stephano et novem hominibus Petrus dictus Both officialis magistri Petri filii Nicolai sabbato proximo post festum sancti regis Stephani cum sufficienti procuratorio contra predictum Thomam comparuisset coram ipsis, sed absque consensu eiusdem domini sui pro ipsis iobagionibus domini sui prenotati ad accionem ipsius noluisset respondere preallegati nihilominus iudices terminum competentem eidem magistro Petro ad accionem ipsius Thome peremtorie respondere coram ipsis comparendo assignassent, nempe ante terminum ipsius diei peremtorie responsionis iidem comes et iudices nobilium ipsius comitatus Zabouch ad mandatum domine Eli-

zabet regine . . mediantibus suis literis . . universas causas et lites dictarum parcium ad pacisscendum vel iterato ad plenam responsionem faciendam ad octavas sancti Michaelis archangeli rursus ad ipsorum presenciam duxissent prorogandam, — contra se se nostri in presencia curaverint presentare; quibusquidem literis per dictas partes modo prenotato coram nobis exhibitis et aliis quas similiter prenotatus Thomas nobis demonstravit, et eisdem perlectis licet nos ad mandatum ipsius domini nostri regis per modum arbitrii inter easdem partes deo pre oculis habito procedere voluissemus, tamen quia dicte litere per ipsas partes ut premissum est nobis presentate in tenoribus et in formis earum et causis ac negociis parcium litigancium invicem contrariebantur, tam pro arduitate ipsius contradiccionis literarum presciptarum, ne literis ipsius domini regis contraire videremur, tum eciam propter perplexitatem articulorum causarum sepedictarum parcium in eisdem literis ut pretactum est irrecitatarum, seriem ipsius arbitrii et satisfaccionis simul cum eisdem partibus et literis earumdem iterato ad presenciam prenotati domini palatini sine gravamine aliquali et pondere duximus transmittendam, octavas dicti Strennarum iam venturas eisdem partibus coram eodem palatino comparendi assignantes. Datum quinto die pretactarum octavarum sancti Martini confessoris, anno domini Millesimo CCC^{o} XXX^{mo} quinto.

Zárlatán viaszpecséttel; eredetije a N. Muzeum könyvtárában, a Kállay cs. ltban. Közli: Beliczay Jónás.

155.

1335. nov. 25. Drugeth Vilmos nádor a jászói conventet utasítja, hogy Abajdócz Gál mesternek Fonyi Balázs és Zonk által elfoglalt Kuchyn helységbeli birtokrészét a kiküldött nádori ember és a convent saját embere által adassa vissza.

. . conventui ecclesie de Jazou Willermus Druget palatinus et iudex comanorum . . noveritis quod Nicolaus filius Demetrii . . pro magistro Gallo dicto Abaydunch . . in octavis

beati Martini confessoris contra magistros Blasium et Zonk de Fony proposuit tali modo, quod ipsi unam particulam de possessione eiusdem magistri Galli Kuchyn vocata intra metas eiusdem ad possessionem ipsorum Kuryma vocata occupassent, quo audito Petrus de Sumugy . . exurgens pro eisdem respondit tali modo, quod predicti magistri Blasius et Zonk nullam particulam possessionis ipsius magistri Galli occupassent, sed qualem ipse magister Gallus suam esse sciret ordine iuris deberet recaptivare, unde . . amiciciam vestram petimus . . quatenus vestrum mittatis hominem . . quo presente Nicolaus filius Michaelis vel Gregorius filius Demetrii . . homo noster in octavis diei Strennarum . . vicinorum et commetaneorum . . legitimis convocacionibus habitis . . reambulet et quam suam esse sciverit recapiat et statuat ipsi magistro Gallo perpetuo possidendam . . contradictores si qui . . fuerint contra ipsum magistrum Gallum ad nostram citet presenciam; et post hec seriem premissarum . . nobis amicabiliter rescribatis. Datum Bude, octavo die termini prenotati, anno domini M° CCC° XXX° quinto.

Pál prépostnak és a jászói conventnek I. Károly királyhoz 1336. »fer° 2-a post octavaš Epiphanie« kelt jelentésében átírva, mely szerint a convent a nádor egyik emberével Ábrahám nevű barátot a helyszinére kiküldötte, kik előtt Gál méster a maga részét kijelelte »a fluvio Thopul a loco ytkuzou vulgariter dicto versus partem orientalem ad arborem tilie ubi affirmasset metas terreas fuisse et ultra supra versus eandem plagam orientalem ad condenses silvarum usque Kuchynfeu reambulando dixisset esse suam.« Ennek azonban Balázs mester és Zonk ellene mondottak. A convent jelentésének eredetije megvan az orsz. lt. kincst. oszt. N. R. A. 1535. 78. dipl. lvt. 2979.

156.

1335. nov. 26. Az egri káptalan Pál országbíró ítélete értelmében a nagy-mihályi nemeseket Ung és Zemplén vármegyei birtokaikban megosztoztatja.

Nos capitulum ecclesie Agriensis damus pro memoria, quod cum nos iuxta continenciam literarum . . comitis Pauli iudicis curie regie modum et seriem iudicatorie (így) deliberacionis eiusdem significancium per eundem nobis destinatarum . . magistrum Michaelem . . succentorem et dominum Nicolaum sacerdotem de choro nostro unacum Stephano de Lezna qui pro parte Andree et Ladislai filiorum Jakow filii Jakow . . et cum Johanne filio Nicolai de Leztemer qui pro parte Jakow Laurencii et Michaelis filiorum Andree et aliorum nobilium de Nagmihaly . . ad infrascriptum negocium accessissent, hominibus domini regis ad videndum quandam divisionem quam prescripti Jakow Laurencius et Michael filii Andree filii Jakow in universis possessionibus prediis et fimatibus parcium . . in comitatu de Vngh existentibus vicinorum et commetaneorum earumdem . . presentibus in octavis festi Omnium Sanctorum iam preteritis in duas partes equales dividere divisosque una dimidietas earumdem per eosdem Anream et Ladislaum filios Jakow opcionem eligendi habentes pro se et filiis suis electos idem homines domini regis sub dictis testimoniis nostris ipsis Andree et Ladislao filiis Jakow et filiis eorum prenominatis statuere debuissent pleno et perpetuo iure, alia dimidietate earumdem eisdem filiis Andree filiis Jakw et filiis eorumdem similiter perpetuo remanente, alias autem universas possessiones parcium et predia in comitatibus Zathmariensi et Zemliniensi existentes idem Andreas et Ladislaus filii Jakow similiter in locis sessionalibus fimatis et campestribus . . et aliis utilitatibus . . presentibus eisdem hominibus domini regis et testimoniis nostris ac vicinis et commetaneis ab eisdem octavis usque octo dies vel prout expedit in equales duas partes dividere ipsaque divisione facta dimidietas eorumdem omnium possessionum per prefatos Jakow Laurencium et Michaelem filios Andree electa eisdem et

filiis suis predictis per preallegatos homines regios . . presentibus eisdem testimoniis nostris perpetuo statuere debuisset, alia dimidietate parti alteri perenniter remanente, legitimis peticionibus eiusdem comitis Pauli et iusticie annuentes pro testimonio destinassemus, demum idem testimonia nostra cum dictis Stephano de Lezna et Johanne filio Nicolai de Lezthemer hominibus ipsius domini regis ad nos reversi nobis concorditer retulerunt, quod prefati Jakow Laurencius et Michael filii Andree in dictis octavis Omnium Sanctorum iam preteritis ad annotatum comitatum Vngh cum ipsis et parte adversa accedentes in facie cuiusdam possessionis Bruchfalua vocate cuius una dimidietas in eodem comitatu Vngh alia vero dimidietas in predicto comitatu Zempliniensi adiacere dignosceretur comparentes eandem dimidietatem in ipso comitatu Vngh ut premissum est adiacentem iidem filii Andree iuxta continenciam prescriptarum literarum ipsius comitis Pauli in duas partes coequales divisissent, qua divisione facta ipsi unam partem eiusdem et per eosdem filios Jakow a plaga septemtrionali adiacentem cum quibuslibet utilitatibus suis ac sub metis infra declarandis eisdem filiis Jakow et ipsorum heredibus statuissent perpetuo possidendam, alia medietate eiusdem a plaga meridionali adiacenti ipsis filiis Andree et filiis eorumdem similiter perennaliter remanente; mete autem quibus dicte dimidietates separantur . . prout idem regii et nostri homines nobis retulerunt hoc ordine protenduntur: prima enim meta incipit a plaga occidentali circa quendam fluvium Zubuna vocatum in cuius ripa est una meta terrea, inde procedendo ad plagam orientalem et currendo per modicum spacium venit ad unam arborem pirum sub qua est una meta terrea, adhuc ad eandem plagam procedendo transit curiam cuiusdam hospitis Baczk vocati in eadem villa commorantis, inde currendo venit ad terram arabilem in medio cuius est una meta terrea, adhuc ad dictam plagam directe currendo iungit unam arborem quercinam sub qua est similiter una meta terrea, abhinc similiter ad dictam plagam currendo per dictas metas continuas venit ad indagines vulgo Gepew vocatas ubi sub quadam arbore vulgo Kewres vocata est una meta terrea et ibi terminantur; item dicti filii Andree quandam particulam terre sil-

vosam in eodem comitatu Vngh existente ad prefatam possessionem Burucz spectantem similiter in duas partes per distincciones metarum infra declarandarum divisissent, qua divisa una pars eiusdem a plaga septemtrionali adiacens per eosdem filios Jakow electa ipsis filiis Jakow et suis heredibus per ipsos statuta extitisset, alia dimidietate eiusdem a plaga meridionali adiacente in ius et proprietatem preallegatorum filiorum Andree et heredum suorum remanente; mete autem ipsius silvose particule terre similiter iuxta assercionem dictorum hominum regiorum et nostrorum testimoniorum taliter proceduntur: prima enim meta incipit a plaga occidentali secus rivulum Zubugya vocatum ubi in plaga orientali in ripa eiusdem rivuli est una meta terrea, inde procedendo ad eandem plagam circuit quandam terram Laaz vocatam, adhuc currendo per easdem metas intrat quandam silvam faginam vulgo Bykeukw vocatam, et in eadem silva currendo iungit unam stratam antiquam qua itur de villa Burucz in villam Torna circa quam est una meta terrea, ubi ipsam stratam transit ad plagam orientalem et currendo directe ad eandem plagam ascendit ad verticem cuiusdam montis et ibi terminatur; item sepedicti filii Andree quandam possessionem eorum Wydna nuncupatam in eodem comitatu Vngh existentem ipsis presentibus similiter divisissent in duas partes, et cum facta ipsa divisione deteriorem partem de eadem ex terris cuiusdam alterius possessionis eorum Torruna vocate in vicinitate et commetaneitate eiusdem possessionis Wydna adiacentis meliorare et augmentare voluisset, tandem idem magister Laurencius exceptis dominis Jakow et Michaele fratribus suis super facie eiusdem possessionis Toruna astando dixit, quod particula terre qua deteriorem partem ipsius possessionis Wydna meliorare et decorare voluissent non pars ipsius possessionis Toruna sed possessionum Zubugya et Huzdon que ad ipsum in concambium devenisset fore dignosceretur, dixisset eciam idem magister Laurencius, quod ipse dictas possessiones Zabugya et Huzdon nollet in seriem dicte divisionis immiscere propter racionem prenotatam, predicti vero Jakow et Michael fratres ipsius Laurencii dixissent, quod prefate possessiones Zubugya et Huzdon ad ipsos titulo iuris hereditarii pertinerent, propter

quod ipsi easdem in seriem ipsius divisionis immiscere presto essent et parati, dictus enim magister Laurencius ipsos et eosdem fratres suos omnino prohibuisset ab immixcione facienda ipsarum possessionum in seriem divisionis prenominate; dixerunt eciam iidem regii et nostri homines, quod preallegatus magister Laurencius non solum easdem duas possessiones Zubugya et Huzdon sed eciam alias particulas terre de aliis possessionibus eorumdem communibus occupasset et ad easdem usurpative applicasset, idcirco tam dicti fratres sui uterini quam eciam prefati filii Jakow qui de eisdem possessionibus opcionem eligendi habere dignoscebantur, ad alias possessiones ipsorum in eodem comitatu existentes pro exercenda ipsa divisione cum ipsis procedere nequivissent propter premissum factum Laurencii supradicti. Quibus omnibus peractis ipsi cum eisdem Andrea et Ladislao filiis Jakow ac filiis Andree octavo die dictarum octavarum reversi fuissent in dictum comitatum Zempliniensem et universas possessiones ipsorum communes predia in ipso comitatu existentes iidem Andreas et Ladislaus filii Jakow in locis sessionalibus . . et aliis utilitatibus . . in equales duas partes sub distinccione metarum infra declarandarum divisissent, qua divisione facta una dimidietas ipsarum per prefatos Laurencium Jakow et Michaelem electa a plagis infraspecificandis in quibuslibet possessionibus et porcionibus possessionariis similiter infra nominandis adiacens eisdem filiis Andree et suis heredibus per ipsos st(at)uta extitisset perpetuo possidenda, alia dimidietate earumdem dictis filiis Jakow et ipsorum successoribus remanente, ita videlicet quod possessionem ipsorum Nagmihaly vocatam capitaneam hoc modo divisissent, quod una pars platee maioris ipsius ville a parte septemtrionali existens simul cum dimidietate patronatus ecclesie beate virginis in eadem fundate ac recta dimidietate ville seu possessionis Topulya vocate cum duabus partibus platearum dictis filiis Andree et ipsorum heredibus alie vero dimidietates platee maioris et ville Topulya a plaga meridionali adiacentes cum reliqua dimidietate patronatus ecclesie beate virginis annotatis filiis Jakow et suis heredibus, item una dimidietas vici seu platee Thotmyhal nominate iuxta fluvium Laborczuicze existentis ad ambas lineas a dicta plaga septem-

trionali et a parte ipsius ecclesie adiacens prelibatis filiis Andree reliqua vero dimidietas similiter ad utrasque lineas se extendens et a plaga meridionali existens eisdem filiis Jakow et ipsorum heredibus perennali iure cessissent possidende; mete autem ipsius maioris platee ville Topulya . . hoc ordine procedunt: prima enim meta incipit in foribus ipsius ecclesie et abhinc versus plagam occidentalem procedendo venit ad unam metam terream quendam lapidem in se habentem, adhuc ad dictam plagam currendo ad spacium iactus unius lapidis reflectitur ad plagam septemtrionalem et currendo per exiguum spacium iterum regirat ad dictam plagam occidentalem et in eadem magna platea currendo transit per macella que in medio eiusdem ville sunt situata, adhuc in eadem magna platea currendo versus predictam plateam ac de ipsa villa exeundo in eadem magna via currendo satis per magnum spacium iungit villam Topulya prenotatam, et ipsam villam directe transeundo et eciam in via prenotata satis per longum spacium currendo venit ad metas possessionis magnifici viri Mykczbani Pazdycz vocate et ibi terminantur; item possessio Petrowcz nuncupata sub ambitu in circuitu metarum eiusdem capitanee possessionis Nagmihaly a plaga septemtrionali adiacens facta ipsa divisione cum omni integritate sui iuris ac sub metis infra declarandis cessisset in ius et proprietatem memoratorum filiorum Andree et suorum heredum similiter perpetuo possidenda; mete autem ipsius possessionis Petrowcz quibus a dicta possessione Nagmihaly separatur sicut iam dicti regii et nostri homines expressunt taliter progrediuntur: prima enim meta incipit a plaga orientali secus fluvium Laborcz ubi est quoddam stagnum Fizestow nominatum circa quod est una meta terrea, abhinc currendo versus plagam occidentalem et in terra arabili per continuas metas currendo iungit unam stratam quam itur de ipsa villa Topolya in villam Petrowcz prenotatam iuxta quam est una meta terrea, adhuc ad eandem plagam currendo cadit in fluvium Dusauize vocatum in portu eius est una meta terrea, ubi ipsum fluvium directe transeundo iungit metas dicte possessionis Pozdycz, abhinc reflectendo ad plagam septemtrionalem et currendo circa metas bani satis per magnum spacium et regirando iterum ad dictam plagam occidentalem venit

prope locum ubi Jezenewpatak cadit in quandam magnam silvam, inde procedendo versus plagam orientalem et currendo satis in magno spacio cadit in quoddam fossatum Rekethyaspatak vocatum et in ipso fossato ad annotatam plagam currendo cadit in annotatum fluvium Dusauize, in portu eius est arbor piri sub qua est una meta terrea in quo fluvio per modicum spacium ascendendo ac de eodem exponendo (igy) ad plagam orientalem in quendam rubum spinosum ubi similiter est una meta terrea, abhinc versus prefatam regionem currendo cadit in quoddam stagnum Fyzeser vocatum et in eodem stagno ad prelibatam plagam satis per longum spacium currendo cadit iterum in annotatum fluvium Laborcz, que quidem dicte mete a plaga meridionali separant filiis Jakow a plaga vero septemtrionali cum tota villa Petrowcz nominata distinguntur filiis Andree antedictis et ibi terminantur; item quedam loca sessionalia in eadem villa Nagmihaly a parte septemtrionali retro curiam preallegati Michaelis filii Andree filii Jakow iuxta fluvium Laborcz adiacencia populisque decorata iidem filii Jakow similiter in duas partes divisissent, quarum una dimidietas a parte fluvii Laborcz existens eisdem filiis Jakow alia vero dimidietas a parte dicte curie ipsius Michaelis adiacens eidem Michaeli et fratribus suis cessisset possidenda; mete autem ipsas dimidietates dividentes taliter egrediuntur: prima enim meta incipit in porta Johannis filii Bokol inicium summendo currit directe ad plagam orientalem usque ad ortum eiusdem Michaelis, a parte fluvii Laborcz filiis Jakow a parte vero meridionali filiis Andree cessisset possidenda et ibi terminantur; item quedam particula terra silvosa ad prefatam plateam Thotmihal spectans et a plaga meridionali adiacens similiter in duas partes extitisset divisa, cuius unam partem ab eadem plaga meridionali adiacentem que pro cultura agri apta fore dignosceretur et per incolas aperiri posset et extirpari, dictis filiis Jakow communis consensus parcium et ultronea voluntas relinquisset possidendam, alia dimidietate eiusdem a prelibata plaga semptemtrionali existente que pro cultura ipsius agri nulla racione congruente posset aperiri ad communem usum et utilitatem ipsorum parcium remanente; mete autem ipsius particule terre silvose taliter protenduntur:

prima enim meta incipit a plaga orientali prope fluvium Laborcz ubi est sita una arbor ilicis sub qua est una meta terrea, inde procedendo versus plagam orientalem venit ad quandam arborem quercinam sub qua similiter est una meta terrea, abhinc procedendo ad sepedictam plagam intrat in quandam magnam silvam et ibi terminantur; item filii Jakow prenotati eandem possessionem Felstara similiter in duas partes divisissent, quarum unam dimidietatem a plaga orientali adiacentem iidem regii et nostri homines prefatis filiis Jakow aliam vero dimidietatem a plaga occidentali existentem prenominatis filiis Andree reliquissent perpetuo possidendam; mete autem easdem dimidietates separantes ut dicti regii et nostri homines nobis retulerunt hoc ordine proceduntur: prima enim meta incipit a plaga orientali de monte Weker videlicet de loco Somuspathak vocato, deinde procedendo versus plagam occidentalem et currendo in eodem loco intrat in quandam silvam que vulgo Egruserdew dicitur, adhuc ad sepedictam plagam occidentalem currendo cadit in fluvium Laborcz in portu cuius est una meta terrea et ibi terminantur; item possessionem eorum Eghazastara vocatam sepedicti filii Jakow similiter in duas partes coequales divisissent, qua divisa una pars a parte occidentali adiacens dictis filiis Andree alia vero dimidietas a parte orientali existens eisdem filiis Jakow et ipsorum heredibus iure perennali et irretractabiliter possidenda remansissent; mete autem quibus dicte dimidietates ipsius possessionis Eghazastara distinguntur ab invicem hoc ordine protenduntur: prima enim meta incipit a plaga septemtrionali circa quendam locum Mortunushaza vocatum et in quodam rivulo et in ipso rivulo currendo versus plagam orientalem cadit in alium rivulum et in ipso rivulo descendit versus villam Eghazastara et prope ipsam villam de dicto rivulo exeundo iterum ad plagam septemtrionalem venit ad unam metam terream, abhinc vergendo ad plagam occidentalem iungit locum *Mezpesth* vocatum, adhuc currendo versus eandem plagam venit ad ecclesiam sancte Anne in dicta villa Eghazastara fundatam et ipsam ecclesiam in duas partes dividendo videlicet de fenestra sanctuarii morando et per hostium eiusdem exeundo currit versus plagam occidentalem et iungit unum rubum spinarum circa quem est

una meta terrea, adhuc versus dictam plagam currendo cadit in annotatum fluvium Laborcz in rippa cuius est una meta terrea et ibi terminantur; item mete dictas duas possessiones Egehazastara et Felzthara vocatas separantes et distingentes iuxta assercionem eorumdem regiorum et nostrorum hominum taliter protenduntur: prima enim meta incipit a plaga orientali de monte Weker dicto et ab ipso monte descendendo cadit in quendam rivulum qui directe currendo descendit ad locum Zewkemortunhaza dictum, adhuc in eodem rivulo versus plagam occidentalem descendendo venit ad memoratam silvam Egruserdew vocatam, abhinc circa eandem silvam per modicum spacium currendo venit ad unam metam terream, adhuc ad ipsam plagam occidentalem pergendo cadit in memoratum fluvium Laborczuize in portu cuius est una meta terrea et ibi terminantur; item eedem partes ex communi consensu villam Wysk vocatam similiter divisione inter se habita relinquissent dictis filiis Andree; quam vero dimidietatem ipsius possessionis Brucz in dicto comitatu Zemliniensi existentem pro eadem possessione Wysc statuissent in ius et proprietatem annotatorum filiorum Jakow et heredum suorum cum quibuslibet utilitatibus earumdem perenniter possidendam; mete autem per quas eedem possessiones Wysk et Brucz a dicta possessione Eghazastara separantur taliter inicium currendo assumsissent: prima enim meta incipit in monte Weker in capite cuiusdam rivuli Zuhazubugya vocati a plaga septemtrionali et in ipso rivulo descendendo versus plagam meridionalem ubi de predicto rivulo ad plagam orientalem exeundo venit ad unam metam terream, adhuc currendo in quodam loco vulgo Lygorz vocato iungit antiquam stratam et in eadem currendo intrat quandam silvam fagineam, adhuc ipsam silvam currendo cadit in quendam rivulum Nagzubugya vocatum in rippa cuius est una meta terrea et ibi terminantur; eandem vero possessionem Wysk quidam fluvius vulgo Zuhazubugya nuncupatus separaret a dimidiedate possessionis Burucz prenotate; dixerunt eciam sepedicti regii et nostri homines quod licet finitis divisionibus possessionum in dicto comitatu Zempliniensi existencium iidem filii Jakow cum ipsis a parte adversa iuxta tenorem literarum ipsius comitis Pauli ad peragendam divisio-

prima enim meta incipit a plaga orientali prope fluvium Laborcz ubi est sita una arbor ilicis sub qua est una meta terrea, inde procedendo versus plagam orientalem venit ad quandam arborem quercinam sub qua similiter est una meta terrea, abhinc procedendo ad sepedictam plagam intrat in quandam magnam silvam et ibi terminantur; item filii Jakow prenotati eandem possessionem Felstara similiter in duas partes divisissent, quarum unam dimidietatem a plaga orientali adiacentem iidem regii et nostri homines prefatis filiis Jakow aliam vero dimidietatem a plaga occidentali existentem prenominatis filiis Andree reliquissent perpetuo possidendam; mete autem easdem dimidietates separantes ut dicti regii et nostri homines nobis retulerunt hoc ordine proceduntur: prima enim meta incipit a plaga orientali de monte Weker videlicet de loco Somuspathak vocato, deinde procedendo versus plagam occidentalem et currendo in eodem loco intrat in quandam silvam que vulgo Egruserdew dicitur, adhuc ad sepedictam plagam occidentalem currendo cadit in fluvium Laborcz in portu cuius est una meta terrea et ibi terminantur; item possessionem eorum Eghazastara vocatam sepedicti filii Jakow similiter in duas partes coequales divisissent, qua divisa una pars a parte occidentali adiacens dictis filiis Andree alia vero dimidietas a parte orientali existens eisdem filiis Jakow et ipsorum heredibus iure perennali et irretractabiliter possidenda remansissent; mete autem quibus dicte dimidietates ipsius possessionis Eghazastara distinguntur ab invicem hoc ordine protenduntur: prima enim meta incipit a plaga septemtrionali circa quendam locum Mortunushaza vocatum et in quodam rivulo et in ipso rivulo currendo versus plagam orientalem cadit in alium rivulum et in ipso rivulo descendit versus villam Eghazastara et prope ipsam villam de dicto rivulo exeundo iterum ad plagam septemtrionalem venit ad unam metam terream, abhinc vergendo ad plagam occidentalem iungit locum *Mezpesth* vocatum, adhuc currendo versus eandem plagam venit ad ecclesiam sancte Anne in dicta villa Eghazastara fundatam et ipsam ecclesiam in duas partes dividendo videlicet de fenestra sanctuarii morando et per hostium eiusdem exeundo currit versus plagam occidentalem et iungit unum rubum spinarum circa quem est

una meta terrea, adhuc versus dictam plagam currendo cadit in annotatum fluvium Laborcz in rippa cuius est una meta terrea et ibi terminantur; item mete dictas duas possessiones Egehazastara et Felzthara vocatas separantes et distingentes iuxta assercionem eorumdem regiorum et nostrorum hominum taliter protenduntur: prima enim meta incipit a plaga orientali de monte Weker dicto et ab ipso monte descendendo cadit in quendam rivulum qui directe currendo descendit ad locum Zewkemortunhaza dictum, adhuc in eodem rivulo versus plagam occidentalem descendendo venit ad memoratam silvam Egruserdew vocatam, abhinc circa eandem silvam per modicum spacium currendo venit ad unam metam terream, adhuc ad ipsam plagam occidentalem pergendo cadit in memoratum fluvium Laborczuize in portu cuius est una meta terrea et ibi terminantur; item eedem partes ex communi consensu villam Wysk vocatam similiter divisione inter se habita relinquissent dictis filiis Andree; quam vero dimidietatem ipsius possessionis Brucz in dicto comitatu Zemliniensi existentem pro eadem possessione Wysc statuissent in ius et proprietatem annotatorum filiorum Jakow et heredum suorum cum quibuslibet utilitatibus earumdem perenniter possidendam; mete autem per quas eedem possessiones Wysk et Brucz a dicta possessione Eghazastara separantur taliter inicium currendo assumsissent: prima enim meta incipit in monte Weker in capite cuiusdam rivuli Zuhazubugya vocati a plaga septemtrionali et in ipso rivulo descendendo versus plagam meridionalem ubi de predicto rivulo ad plagam orientalem exeundo venit ad unam metam terream, adhuc currendo in quodam loco vulgo Lygorz vocato iungit antiquam stratam et in eadem currendo intrat quandam silvam fagineam, adhuc ipsam silvam currendo cadit in quendam rivulum Nagzubugya vocatum in rippa cuius est una meta terrea et ibi terminantur; eandem vero possessionem Wysk quidam fluvius vulgo Zuhazubugya nuncupatus separaret a dimidiedate possessionis Burucz prenotate; dixerunt eciam sepedicti regii et nostri homines quod licet finitis divisionibus possessionum in dicto comitatu Zempliniensi existencium iidem filii Jakow cum ipsis a parte adversa iuxta tenorem literarum ipsius comitis Pauli ad peragendam divisio-

nem cuiusdam possessionis ipsorum Gelyanus vocate in prescripto comitatu Zempliniensi existentis accedere et eandem dividere debuisset, tamen quia aliquas particulas de eadem per vicinos et commetaneos occupatas fore ex certa intellexissent relacione, ob hoc ipse partes communi consensu factum divisionis eiusdem ad ulteriorem terminum distulissent, talimodo videlicet, quod postquam ipse partes eandem a manibus extraneis ex communi exonerare valerent, dicti filii Jakow ipsam dividere et prefati filii Andree partem pro se eligere facultatem haberent de eadem; item sepedicti filii Jakow molendina edificiis decorata et loca molendinorum ipsis edificiis destituta in terra iam dicte possessionis Nagmihaly constructa et ex similiter in duas partes divisissent, tali modo, quod molendinum prope dictam plateam Thothmihal cum alio molendino retro eandem ecclesiam beate virginis constructa et super dicto fluvio Laborch situata ac unus locus molendini sub castro Geywrke videlicet in porcione sepedictorum filiorum Andree simili modo super prefato fluvio Laborcz existens cessissent prefatis filiis Jakow, item duo molendina quorum unum in fine cuiusdam platee dicte ville Nadmihaly Zyna vocate a plaga septemtrionali et reliquum iuxta dictam villam Petrowcz super prefato fluvio Laborcz adiacere dignoscerentur simulcum uno loco molendini prope terram Gyulahaza in eodem fluvio Laborcz existente devoluta extitissent preallegatis filiis Andree et ipsorum heredibus iure perpetuo . . possidenda . . item locus molendini vulgo Zombormolnahely nuncupatus in dicta superiori villa Stara habziti prescriptis filiis Jakow et locus molendini Panthaleomolnahely dictus in eadem villa Stara a parte inferiori adiacens prememoratis filiis Andree et ipsorum heredibus cessisset perennaliter possidenda; preterea dicti filii Andree et filii Jakow sicut per eosdem regios et nostros homines nobis innotuit consensu ultraneo et voluntate prohibi (igy) talem inter se in facto dictorum molendinorum fecissent ordinacionem, quod unicuique prefatorum molendinorum tantam terram in quantitate pro curiis eisdem molendinis aptam et congruentem attribuerunt et attribuissent quantam ad longitudinem ac latitudinem in circuitu eorumdem molendinorum ad quindecim amplexus se extendi possent et valerent, hoc eciam specialiter decla-

rato, quod si molendina vel molendinum aliquarum parcium in proprio loco suo ubi eadem ad presens situata fore dignoscentur per suffusionem aliquorum aut aliquo alio casu prepediente stare nequirent vel perdurari et eadem ad ponctum destruccionis devenire contingerent, extunc ipse partes et heredes sui mutuo seu alternatim in porcionibus suis ipsa reedificandi et una pars ad porcionem alterius partis superius videlicet vel inferius prout tunc expedierit eandem levandi haberent facultatem; adiecerunt eciam domini regis et nostri homines prelibati, quod quia fundus curie ipsius Laurencii filii Andree et filiorum suorum in eadem Nagmihaly existens fundis curiis aliorum predictorum ibidem existentibus exilior et vilior fuisset, ob hoc ipsi cum aliis probis viris per modum equitatis habito deo pre oculis consensu et assensu prescriptorum Andree et Ladislai filiorum Jakow et Michaelis et Jakow filiorum Andree primum dicti Laurencii ad id accedentibus de terra circa prefatam aquam Laborcz prope eandem ecclesiam beate virginis existenti eandem taliter meliorassent, quod unam particulam terre ab angulo domus scole ad plagam meridionalem respicienti usque ad angulum domus Johannis dicti Zeak et ab eadem usque ad prefatum fluvium Laborczuize se extendentem addidissent ad curiam ipsius magistri Laurencii et eandem iidem filii Jakow et Michaelis decorassent et meliorassent cum particula terre prenotata. Datum in dominica proxima post festum sancte Katherine virginis, anno domini Millesimo tricentesimo tricesimo quinto.

Az egri káptalannak »Georgius et Ladislaus filii Laurencii filii Andree de Nagmihal pro se et pro Nicolao fratre eorum« kérésére 1367. jun. 8-án kiállított átiratából, melyet ismét ugyanazon káptalan Garai László nádornak 1449. mart. 16-án kiadott megkeresésére, ugyanazon évi április 15-én írt át; ezen utóbbi átirat eredetije megvan az orsz. lt. kincst. oszt. N. R. A. 862. 4. dipl. lvt. 2963. Közli: Kovács N.

157.

1335. dec. 12. A szepesi káptalan előtt Rákóczi Balázs Koch fiait és unokáit Kucsin és Gopolkuta nevű Zemplén vármegyei birtoknak elfoglalásától tilalmazza.

Nos capitulum ecclesie beati Martini de Scepus damus pro memoria, quod Dugus serviens Blasii filii Michaelis de Rokouch . . nomine et vice dicti domini sui Blasii nobis protestando significare curavit quod quedam possessio in comitatu de Zemlyn existens quam dividit fluvius Lyka ubi habet originem et exitum de fluvio Bodrog a plaga occidentali ipsa possessio silvestris seu lucus inter fluvios Bodrog et Souspotoka sita ad partem septemtrionalem usque ad possessionem Polenka vocatam Johannis filii Nicolai de Cheb, que inquam possessio silvestris Cuchin et Gopelcuta vocata esset sua hereditaria et iure a predecessoribus et progenitoribus sibi devoluta et ipse Blasius et sui predecessores ab antiquo cuius memoria non extat semper utilitates et fructus predicte silve et possessionis silvestris percepisset et percepissent prout utilitates et fructus talis possessionis silvestris solent percipi nullo contradictore existente cum ipsius hereditaria extitisset, et quia vicini seu commetanei specialiter filii et nepotes Choch fructus et utilitates prenominate silvestris possessionis Chuchyn vocate uti et percipi voluissent non aliter nec cum assensu ipsius Blasii ipsa possessione uti extitissent, sed nunc Bod et filii sui Abraam Ladizlaus Petrus et Stephanus, item Mok filius Koch et filii sui Jakou March et Anthonius ac Nicolaus filius Marcalphi, Demetrius Nicolaus Barlabas et Benedictus filii Johannis filii Koch, Nicolaus filius Johannis, item Johannes et Emericus filii Emerici filii Johannis filii predicti Koch, item Petrus filius Abrahe et Andreas filius eiusdem Petri, Danch et Nicolaus filii Blasii filii Koch ac Andreas filius Johannis filii Jachou filii sepedicti Koch predictam possessionem Chuchin et Gopolcuta vocatam occupassent et occupatam tenerent . . et eandem possessionem silvestrem populare nituntur, cuius nunc quarta revolucio preterit annualis, et ipse Blasius propter suam inopiam et paupertatem predictam occu-

pacionem possessionis sue predicte protestare hucusque et ipsos filios et nepotes predictos dicti Koch ab occupacione eiusdem possessionis Chuchyn prohibere nequivisset et nunc eosdem filios et nepotes Koch protestaretur sepedictam possessionem Chuchyn et Gobolcuta vocatam indebite occupasse, et ab occupacione eiusdem ipsos prohibet et prohiberet, asserens si predicti filii et nepotes Koch prelibatam possessionem silvestrem Chuchyn et Gopolcuta vocatam cum homine regio vel homine iudicis curie sue aut cum homine domini palatini vel homine viceiudicis eius sub testimonio alicuius capituli vel conventus quocunque tempore reambulassent et metas erexissent quocunque modo ipso ignorante reambulassent et metas erexissent et si aliquas literas super ipso negocio emanari procurassent ipso ignorante fecissent. Datum in vigilia beate Lucie virginis, anno domini M° CCC° XXX° quinto.

Hátlapján pecsét nyomaival; eredetije orsz. lvt. kincst. oszt. N. R. A. 195. 17. dipl. lvt. 2964. Közli . Kovács N.

158.

1335. Visegrád, dec. 13. I. Károly király Gál mesternek Voyta nevü Fehér vármegyei birtoka megtelepítésére az illetőket felhívja.

Nos Karolus . . rex . . significamus . . quod quicunque libere condicionis homines ad possessionem magistri Galli Woyta vocatam in comitatu Albensi existentem causa commorandi venire voluerint, libere veniant et sub nostra proteccione speciali commorentur in eadem, volumus igitur et vobis universis nobilibus et possessionatis hominibus quibus presentes ostenduntur precipimus firmiter et districte, quatenus iobagiones vestros qui habita licencia et iusto terragio persoluto ad predictam possessionem causa commorandi venire voluerint libere veniant et sine impedimento abire permittatis salvis rebus et personis, aliud facere non audentes. Et hec volumus per fora et loca publica palam proclamari. Datum in Wyssegrad, in festo beate Lucie virginis, anno domini M° CCC° XXXmo quinto.

Hátlapján a nagy felségi pecsét nyomaival; eredetije az orsz. lvt. kincst. oszt. N. R. A. 694. 21. dipl. lvt. 2965.

159.

1335. dec. 14. A budai káptalan előtt Domokos és Budur ó-budai polgárok egy telket tartozékaival együtt Druget Vilmos nádor sáfárjának Mártonnak elörökítenek.

. . capitulum Budensis ecclesie . . ad universorum noticiam volumus pervenire, quod Dominicus carnifex de Veteri Buda ac Budur condam de Pamaz nunc autem hospes de eadem Veteri Buda ab una parte, item . . magister Martinus dispensator vicesque gerens domini Wyllermi Drugeth palatini et iudicis comanorum ex altera coram nobis personaliter constituti, iidem Dominicus carnifex et Budur . . sunt confessi, quod fundum curie eorumdem prope locum fori dicte Veteris Bude in vicinitatibus curiarum et domorum Fabiani dicti Chebus et eiusdem ecclesie nostre ac Letoldi pistoris vacue et desolate nec non magistri Johannis filii Chepani existentem emcionis titulo comparatum cum omnibus utilitatibus et pertinenciis universis ad eundem spectantibus cellariis videlicet lapideis domibus et edificiis super eodem existentibus ac horto ad eundem pertinenti eidem magistro Martinus pro viginti marcis budensibus currentibus . . et per eum suis heredibus . . ex consensu . . uxorum et puerorum eorumdem . . vendidissent . . iure perpetuo . . possidendum . . nullum ius dominii sibi vel eorum heredibus de eodem reservando, assummentes nihilominus iidem Dominicus carnifex et Budur prefatum magistrum Martinus ac ipsius posteritates ab omnibus pretextu predicti fundi curie . . molestare . . volentibus defendere . . Datum per manus discreti viri magistri Ladislai lectoris ecclesie nostre, in quindenis festi beati Andree apostoli, anno domini M° CCC° XXX^mo^ quinto; magistris Demetrio cantore, Jacobo custode et Posonio, item Petro Zekul dicto, Johanne Petri et Johanne filio Radyk ac Johanne condam decano filio Benedicti nec non Jacobo ceterisque sociis et concanonicis nostris existentibus.

A pecsét piros és zöld selyemsodraton függ ; felül A. B. C. cyrographum rajta ; eredetije az orsz. ltr. kincst. oszt. N. R. A. 860. 17. dipl. ltr. 2966. Közli : Kovács N.

160.

1335. Visegrád, dec. 18. I. Károly király az egri káptalant kiküldi, hogy a Gútkeled nemzetségből való Keledi Detre fia Mátyás és rokonai által Sárvár-monostora és tartozékai Szatmár vármegyében Bereczk és Lökös fiaira átruháztatván, ezeket a birtokba iktassa be.

Karolus . . rex . . capitulo ecclesie Agriensis . . dicunt nobis Johannes et Jacobus filii Briccii ac Petrus et Benedictus filii Leukws fratres eorumdem, quod Mathias filius Detrici de Keled filius Thome, Andreas filius Thome et Johannes filius Petri filii Crisii totales porciones iuris montani et omnia iura eorumdem quas vel que in monasterio sancti Petri Sarnar dicto in comitatu Zothmariensi existenti et in omnibus iuribus et possessionibus ad predictum monasterium pertinentibus habeant, item Johannes filius Salamonis quartam partem porcionis sue in eisdem iuribus et possessionibus habite mediantibus privilegiis . . capituli Waradiensis et conventus sancti Stephani de promonthorio Waradiensi, item Ladislaus et Fabianus filii Johannis omnes de genere Guthkeled similiter quartam partem porcionum suarum in patronatu et iuribus ac possessionibus predictis mediantibus privilegiis vestris propter veram unionem et sinceram dileccionem inter patres eorumdem et ipsos habitam nec non propter multa beneficia ab ipso Briccio et filiis eorumdem eidem impensa dedissent . . ipsis filiis Bricci et heredibus eorumdem . . iure perpetuo . . possidendas; unde quia consvetudo regni hoc requirat, quod possessiones quoquomodo aquisite . . mediantibus nostro homine pro testimonio alicuius capituli vel conventus credibilis in presencia perpetuari debeant . . fidelitati vestre . . mandamus, quatenus vestrum detis hominem . . coram quo Laurencius filius Petri, Nicolaus de Bagath vel Stephanus de Penthe . . homo noster predictas possessionarias porciones et ius patronatus possessionum predictarum . . statuat memoratis filiis Briccii et filiis Lewkws iure perpetuo . . si non fuerit contradictum . . contradictores vero . . contra eosdem filios Briccii ad nostram citet presenciam ad terminum competen-

tem, et post hec tocius facti seriem nobis fideliter rescribatis. Datum in Wyssegrad, feria secunda proxima ante festum beati Thome apostoli, anno domini M^mo CCC^mo XXX^mo quinto.

Az egri káptalannak 1336-ban »in die Cinerum« kelt beiktatási jelentéséből, mely szerint a káptalan kiküldöttje Dávid mester szabolcsi főesperes és kanonok Bagáthi Miklós kir. emberrel a beiktatást és határjárást, mely utóbbi azonban körülírva nincsen, »feria secunda ante festum purificacionis b. virginis« 1336-ban ellenmondás nélkül végbe vitték; a káptalan jelentését Bereczk fia János és társai kérésére átírta I. Károly Visegrádon »sabbato ante dominicam Letare« 1336; ezen átirat eredetije megvan az orsz. lvt. kicst. oszt. N. R. A. 907. 1. dipl. ltr. 2980.

161.

1335. Az egri káptalan előtt Tolesvai Langeusfi János fia László az általa anyai leánynegyed fejében nyert Devecser nevü Szabolcs vármegyei birtok negyed részét Magyar Pálnak örök áron eladja.

. . capitulum ecclesie Agriensis . . ad universorum noticiam . . volumus pervenire, quod Ladizlao filio Johannis filii Langeus de Thoulchua ex una, et comite Dionisio filio Simonis serviente et procuratore magistri Pauli dicti Magar . . parte ab altera coram nobis personaliter constitutis, per eundem Ladislaum . . propositum extitit . . quod ipse quartam partem cuiusdam possessionis Deuecher vocate in comitatu de Zabouch existentis racione quarte puellaris domine matris sue filie scilicet Alexandri condam bani de Karaz a filiis dicti Alexandri coram venerabili in Christo patre Chanadino . . nunc archiepiscopo sancte Strigoniensis ecclesie tunc vero prelato nostro legitime optentam cum omnibus utilitatibus et pertinenciis suis universis . . vendidisset . . eidem magistro Paulo pro triginta duabus marcis grossorum ad racionem budensem . . sibi et suis heredibus iure perpetuo . . possidendam . . omnes literas suas videlicet dictas literas ipsius domini Chanadini archiepiscopi patentes mediantibus quibus dictus magister Ladislaus ipsam quartam partem dicte possessionis Deuecher . . ab ipsis filiis Alexandri iuris ordine optinuisset, ac alias literas causales tam palatini quam iudicis curie regie et quorumlibet

aliorum iudicum similiter super dicta quarta parte ipsius possessionis emanatas in manus eiusdem comitis Dionisii legitimi procuratoris memorati magistri Pauli coram nobis assignando; insuper obligavit se dictus Ladislaus et heredes suos ad hoc coram nobis, quod si quas literas ipse super ipsa quarta parte possessionis prenotate in fraudem reservasset, pro literis vacuis atque cassis haberentur et presentatores earumdem seu exhibitores in lucem tamquam si in duello succubuissent pro convicto haberentur eo facto; assummens eciam . . se idem magister Ladislaus et suos heredes dictum magistrum Paulum et suos posteros ab omnibus racione prenotate quarte partis dicte possessionis Deuecher inquietare . . volentibus expedire . . presentibus tamen Nicolao preposito, Johanne custode, Martino cantore dominis, Dominico de Wyuar, Petro de Zemlen, Dauid de Zabouch, Johanne de Patha, alio Johanne de Borsad, Petro de Heues archidiaconis et aliis multis, anno domini M° CCC° XXX^mo quinto; regnante Karolo . . rege . . Chanadino Strigoniensi, fratre Ladizlao Colocensi archiepiscopis, et domino nostro . . N(icolao) . . episcopo Agriensi existentibus.

Az elveszett pecsét piros-zöld selyemsodraton függött, alúl cyrographum rajta; eredetije az orsz. lvt. kincst. oszt. N. R. A. 1535. 69. dipl. lvt. 2968. Közli: Kovács N.

162.

1335. Az egri káptalan előtt Pánki Péter fia Thuz Pető és Sámson fia Jakab, kis-surándi Bereg vármegyei birtokrészeiket egymás közt elcserélik.

. . capitulum ecclesie Agriensis . . ad universorum noticiam . . volumus pervenire, quod magistro Petheu dicto Thuz filio Petri de Panky comite de Beregh ex una, et Jacobo filio Samson de Kyssurand parte ab altera coram nobis personaliter constitutis . . propositum extitit . . per eosdem . . quod quamquam ex causis diversis que inter ipsos contingissent hucusque et specialiter super eadem possessione Kyssurand vocata in comitatu de Beregh existenti lis . . mota fuisset inter eosdem . . et super qua eciam ipsi coram . . Wyllermo Drugeth

palatino diucius in lite processissent, tamen ut omnis litis dissensionis et contencionis materia de medio ipsorum penitus evelleretur, propter bonum ipsius pacis et concordie unionem interveniente eciam amicabili composicione . . proborum virorum taliter inter se concordassent, quod dictam possessionem Kyssurand prius in duas partes coequales dividendo et ab invicem separando unam partem eiusdam scilicet rectam dimidietatem ipsius a plaga septemtrionali adiacentem que prius per annotatum Jacobum filium Samson habita extitisset .. prout eandem quidam fluvius Mych nuncupatus ab alia dimidietate eiusdem sequestraret et separaret, per formam concambii . . idem Jacobus filius Samson dedisset . . cum omnibus suis utilitatibus . . eidem magistro Petheu dicto Thuz et ipsius heredibus iure perpetuo possidendam . . in cuius quidem dimidietatis concambium et permutacionem dictus magister Petheu totam porcionem suam de eadem possessione Kyssurand scilicet rectam dimidietatem eiusdem a plaga meridionali adiacentem similiter cum quibuslibet utilitatibus et pertinenciis suis contulisset in ius et proprietatem preallegati Jacobi . . similiter perennaliter possidendam . . salvis tamen iuribus aliorum in eisdem permanentibus; insuper obligarunt se dicte partes et heredes suos ab omnibus et specialiter a fratribus ipsorum infra nominandis racione dimidietatum prefate possessionis temporis in processu inquietare nitentibus defendere . . quod si pars partem a dictis fratribus suis scilicet memoratus Petheu a magistro Matheo fratre suo et heredibus eiusdem, e converso vero annotatus Jacobus a Johanne similiter fratre suo et ipsius posteritatibus . . expedire non posset, pars id facere non valens parti alteri ante litis ingressum quadraginta marcas dare et solvere teneretur, et si eedem partes vel heredes sui aliquo colore fraudulencie quesito de premissa ordinacione resilire et ipsum concambium inter se retractare niterentur, pars prius se ad alia palam vel occulte intromittere attentans contra partem premissa observantem et in ipsa ordinacione tamquam in succubitu duelli convinceretur eo facto . . presentibus tamen Nicolao preposito, Johanne lectore, Johanne custode, Martino cantore dominis, Dominico de Wyuar, Petro de Zemlen, Dauid de Zabouch, Johanne de Borsad, alio Johanne

de Patha, Petro de Heues, Sixto de Wngh archidiaconis et aliis multis, anno domini M° CCC° XXX^mo quinto, regnante Karolo . . rege . . Chanadino Strigoniensi, fratre Ladislao Colocensi archiepiscopis, et domino nostro . . N(icolao) . . episcopo Agriensi existentibus.

Sárga és zöld selyemsodraton függő pecséttel, alúl cyrographummal; eredetije az orsz. lvt. kincst. oszt. N. R. A. 924. 16. dipl. lvt. 2969. Közli: Kovács N.

163.

1335. Az egri káptalan elöli Aszalai Marhardfi Pál fia János és ennek fia Miklós, Litheri nevü birtokukat az Aba nemzetségből való Márton fia János özvegyének s fiainak Kemeych nevü birtokáért elcserélik.

. . capitulum ecclesie Agriensis . . ad universorum noticiam . . volumus pervenire, quod magister Johannes filius Pauli filius Marhardi de Azalou unacum Nicolao filio suo ex una, et nobilis domina relicta Johannis filii Martini de genere Aba nunc vero consors Andree filii Nicolai filia scilicet Aryws Elizabeth vocata pro se et pro nobili puella filia sua Sebe nuncupata, item Emericus et Stephanus filii eiusdem domine ex dicto Johanne progeniti parte ab altera coram nobis personaliter constituti, in quibusdam possessionibus suis specialiter infra declarandis per modum pacificum et ex beneplacito parcium tale inter se concambium perpetuo duraturam fecisse nobis asseruerunt, quod dicti magister Johannes et Nicolaus filius suus duas partes possessionis Lythery vocate in comitatu Abawyuar existentis videlicet totam porcionem ipsorum in eadem habitam cum omnibus utilitatibus . . ac sub metis antiquis . . sub quibus ipsi eandem hactenus possedissent . . dedissent . . prefatis nobilibus dominabus ac Emerico et Stephano et ipsorum heredibus iure perpetuo . . possidendam . . in cuius quidem porcionis seu duarum parcium ipsius possessionis Lythery concambium et permutacionem prefate nobiles domine et dicti Emericus ac Stephanus filii ipsius Johannis quandam possessionem ipsorum hereditariam Kemeych vocatam in eodem comitatu Abawyuar inter eandem possessionem Lythery

et possessionem Nogyda adiacentem similiter cum quibuslibet utilitatibus . . ac eciam sub metis antiquis . . sub quibus eadem hucusque per eosdem habita extitisset . . dedissent . . in ius et proprietatem prenotatorum magistri Johannis et Nicolai filii sui ac suorum posteritatum similiter perenniter possidendam; adiecerunt eciam dicta nobilis domina et filii sui prenotati, quod quia annotata possessio ipsorum Kemeych predictis duabus partibus ipsius possessionis Lythery multo utilior uberior et fructuosior tam in qualitate quam eciam in quantitate fore dignosceretur, ob hoc preallegati magister Johannes et filius suus ad memoratam porcionem ipsorum possessionariam superaddidissent ipsis centum et decem marcas pecunie cassensis ponderis . . insuper obligaverunt se se dicte partes et heredes suos mutuo coram nobis ab omnibus racione dictarum porcionis et possessionis possessionarie (igy). . inquietare nitentibus defendere et expedire.. tali modo, quod si qua dictarum parcium in facto earumdem possessionis et porcionis possessionarie . . ab ipsis inquietatoribus adversam partem expedire non possit, extunc ipsa pars id facere non valens parti impedimentum pacienti rehabens prius suum ius ab eodem eiusdem proprium reddere tenetur dictum concambium penitus retractando, ita videlicet, quod si iidem magister Johannes et filius suus ac heredes sui prefatas nobiles dominas et dictos filios ipsius domine ac heredes eorumdem in pacifica possessione ipsarum duarum parcium dicte possessionis Lythery ab impetitoribus . . expedire non valerent, extunc ipsi rehabita dicta porcione ipsorum et centum ac decem marcis prelibatis sepedictam possessionem Kemeych reddere tenerentur nobilibus dominabus et filiis suis vel heredibus eorumdem supradictis . . presentibus tamen Nicolao preposito, Johanne lectore, Johanne custode, Martino cantore dominis, Dominico de Wyuar, Petro de Zemlen, Dauid de Zaboch, Johanne de Borsud, Johanne de Patha, Petro de Heues archidiaconis et aliis multis, anno domini Millesimo CCC° trecesimo quinto; regnante Karolo . . rege . . Chanadino Strigoniensi, fratre Ladislao Colochensi archiepiscopis, et domino nostro . . N(icolao) . . episcopo Agriensi existentibus.

Szederjes és zöld selyemsodraton függő pecséttel; alúl cyrographummal; eredetije az orsz. lvt. kincst. oszt. N. R. A. 939. 4. dipl. lvt. 2970. Közli: Kovács N.

164.

1336. Visegrád, jan. 17. Pál országbíró bizonyítja, hogy a margit-szigeti apáczák ügyvéde, megbízói és ezek csolnoki jobbágyai nevében a budai káptalan előtt a neki megítélt esküt tizenötöd magával letette.

Nos comes Paulus iudex curie . . damus pro memoria, quod cum secundum continenciam priorum literarum nostrarum formam nostri iudicii exprimencium Georgius procurator religiosarum dominarum sanctimonialium de Insula Leporum in persona earumdem in octavis Strennarum contra Nicolaum filium Herman quintodecimo se cum nobilibus coram capitulo Budensi super eo quod in acquisicionibus ipsius Nicolai contra iamdictas dominas sanctimoniales et iobagiones earum de Cholnuk obiectis innocentes sint . . sacramentum prestare seriemque eiusdem partes in literis dicti capituli octavo die nobis reportare debuissent, ipso termino reportacionis dicte serici occurrente, prefatus Georgius procurator predictarum dominarum ad nostram accedens presenciam exhibuit nobis literas dicti capituli, in quibus dictum iuramentum cum suis coniuratoribus pro ipsis dominabus et iobagionibus earum per eundem Georgium comperimus depositum extitisse; super quibus easdem dominas et iobagiones earumdem de Cholnuk reddidimus expeditos penitus et per omnia absolutos. Datum in Wyssegrad, decimo die termini reportacionis serici prenotate, anno domini M° CCC° XXXmo sexto.

Hátlapján pecsét nyomaival; eredetije az orsz. ltár kincst. oszt. Mon. V. Bud. 2. 14. dipl. ltr. 3546. Közli: Kovács N.

165.

1336. Visegrád, jan. 19. Pál országbíró Frederik fiainak Olaszi nevü birtoka és a Tolcsva Zemplén vármegyei birtok közti határ miatt föntforgott perben Frederik fiait ítéletileg perveszteseknek nyilvánítja.

Nos comes Paulus iudex curie .. significamus .. quod cum iuxta continenciam priorum literarum nostrarum formam iudiciarie deliberacionis nostre exprimencium homo domini regis et testimonium ecclesie Waradiensis in octavis festi beati Andree apostoli proxime preteritis ad facies quarumdam possessionum Johannis Beke et Ladislai filiorum Frederici actorum Olazy vocate in comitatu de Zemlyn existentis, item Ladyzlai filii Johannis Petri et Johannis filiorum Dok, Johannis et Dominici filiorum Balasey, Pauli et Georgii filiorum Andree, Johannis et Ladislai filiorum Johannis Tholchwa nominate accedere et easdem .. per veras metas et antiquas ab invicem separare .. et novas metas iuxta veteres si partes concordes fierent erigere et sic possessionem cuiuslibet partis pacifice possidendam suo possessori relinquere, particulam enim que inter partes contenciosa ex aliqua parte remaneret signis pro metis positis consignare regalique mensura mensurando iuxta regni consvetudinem estimare, partes autem seriem omnium premissorum ad octavas Strennarum in literis dicti capituli Waradiensis nostro iudiciario examini reportare debuissent, ipso termino reportacionis premisse serici adveniente, Gallo filio Stephani in persona dictorum Ladislai filii Johannis, Petri et Johannis filiorum Dok, Johannis et Dominici filiorum Balasey, Pauli et Georgii filiorum Andree cum procuratoriis literis capituti Agriensis et conventus de Lelez, prenominato enim Ladislao filio Johannis in tenera et puerili etate constituto personaliter coram nobis astantibus, prememoratus Ladislaus filius Frederici pro se personaliter et pro prelibatis Beke et Johanne fratribus suis .. literas iamnominati capituli Waradiensis demonstrarat, in quibus reperiebatur quod Cosmas filius Francyk homo domini regis et magister Stephanus concanonicus et testimonium prenotati capituli Waradiensis

in premissis octavis beati Andree apostoli ad facies dictarum possessionum accessissent et huiusmodi distincciones metarum et estimaciones fecissent possessionum Tholchwa et Olazy predictarum, quod fluvium Sadanpataka a septemtrione versus meridiem usque unam semitam quam transilit ad ecclesiam Dornow et super eandem ad campum usque caput Hwzywelg et deinde ad montem qui dicitur Popol, quas quidem metas Ladislaus filius Johannis et Ladislaus ac Johannes filii Demetrii et ceteri proximi sui nobiles de Tholchwa dixissent esse suas, quibus supradicti Johannes et Ladislaus filii Frederici contradixissent, et quod per eundem fluvium Sadanpataka ad caput eiusdem veniendo pervenissent transeundo inter montes ad aliam vallem que dicitur Hollowswelg, et deinde ad Komlouspatak et deinde versus aquilonem ad unum montem latum ad quandam viam magnam et deinde iterum ad Popol, quarum quidem metarum valorem et utilitatem estimassent triginta marcis communis regni racionis; quarum literarum capituli Waradiensis visis continenciis quia prenominato Ladislao filio Frederici prenominatam possessionem Olazy vocatam sibi et dictis fratribus suis per formam concambii et permutacionis per regiam benignitatem collatam fore asserente prenominatus Gallus filius Stephani procurator dictorum nobilium de Tholchwa eandem possessionem seu possessionarias porciones Tholchwa ad eosdem nobiles de Tholchwa hereditarii iuris titulo pertinere allegabat et ex eo in facto premissarum metarum iuxta regni consvetudinem iuramentum prefatis nobilibus de Tholchwa adiudicari incumbebat et eciam prefatus Ladislaus filius Johannis filii Demetrii in tenera etate constitutus dinoscebantur, prefatos eciam Johannem fratrem eiusdem Ladislai filii Johannis ac Johannem filium Dok similiter in tenera etate fore procuratores parcium fatebantur, ideo nostra iudiciaria sentencia decreverat eo modo, quod prenominati Ladislaus filius Johannis filii Langus, Petrus filius Dok, Johannes et Dominicus filii Balasey, Paulus et Georgius filii Andree tricesimo se nobilibus in octavis beati Georgii martiris tunc proxime venturis presentibus Nicolao filio Detrici vel Stephano dicto Pop de Zeghy aut Deseu filio Stephani de Mezes quorum unum prenominati filii Frederici, item Thoma filio Gregorii

de Baly vel Stephano filio Petri ab eadem aut Gregorio filio Dyonisii de Woyda quorum similiter unum prenominati nobiles de Tholchwa aliis absentibus pro hominibus domini regis unacum testimonio capituli Agriensis adducerent, in facie dictarum metarum prout moris est secundum regni consvetudinem iurare super terram super eo ut prefate mete litigiose per ipsos ostense vere mete dictarum possessionum Olazy et Tholchwa existant sacramentum prestarent, qui si ipsum sacramentum modo premisso prestarent, novas metas iuxta easdem metas per eosdem ostensas iidem homines regii et testimonium dicti capituli Agriensis erigerent dictas possessiones ab invicem sequestrando, post hec seriem premissi sacramenti et ereccionis metarum partes octavo die in literis capituli Agriensis nobis reportarent; tandem termino reportacionis premisse seriei adveniente Gaal filius Stephani pro eisdem Ladislao filio Johannis, Petro et Johanne filiis Dok, Johanne et Dominico filiis Balasey, Paulo et Georgio filiis Andree cum procuratoriis literis dicti capituli Agriensis ad nostram accedens presenciam literas iamdicti capituli Agriensis nobis demonstravit in quibus vidimus contineri, quod preallegati Deseu filius Stephani et Gregorius filius Dyonisii homines domini regis unacum domino Stephano sacerdote rectore ecclesie de Haranguzow et magistro Johanne clerico de choro iamdicte ecclesie Agriensis fide dignis testimoniis prelibati capituli Agriensis cum eisdem partibus in prescriptis octavis sancti Georgii martiris accessissent ad faciem metarum dictarum possessionum Tholchwa et Olazy vocatarum, super quibus memorati nobiles de Tholchwa ut infra declarabitur sacramentum deposuissent, et in quadam semita per quam ad ecclesiam Dornov vocatam transitur iuxta fluvium Sadanpataka a plaga septemtrionali astantes prememorati magister Ladislaus filius Johannis et Petrus filius Dok, Johannes et Dominicus filii Balasey, Paulus et Georgius filii Andree nobiles de Tholchwa trecesimo se nobilibus sibi similibus prout moris est secundum regni consvetudinem iurare super terram, coram ipsis et aliis probis viris nobilibus quamplurибus deposuissent sacramentum super eo ut prefata semita usque ad dictam ecclesiam Dornou et alie mete quas ipsi ostenderent vere mete dictarum possessionum

Olazy et Tolchwa essent et fuissent, quo quidem sacramento deposito ipsi novas metas iuxta veteres per ostensionem eorumdem nobilium de Tholchwa erexissent; cursus autem dictarum metarum prout iidem homines regii et testimonia capituli memorati dicto capitulo Agriensi retulissent et quas ipsi ut premissum est iuxta ostensionem dictorum nobilium de Tholchwa erexissent hoc ordine protenduntur: quod prima meta incipit in eadem semita prout ipsa semita dictum fluvium Sadanpotoka versus eandem plagam transit septemtrionalem ubi sunt due mete terree de novo ex utraque parte semite prenotate erecte, in qua quidem semita versus eandem plagam supra currendo ascendit ad quoddam berch ubi cadit in quandam stratam publicam ubi sunt similiter due mete terree de novo erecte, a qua in eadem semita procedendo et ipsam publicam stratam transeundo iungit dictam ecclesiam Dornow et eandem in anteriori parte in cymeterio eiusdem transeundo venit ad duas metas terreas similiter ex utraque parte ipsius semite erectas, de quibus directe versus eandem plagam currendo iungit quandam vallem Hozywelg vocatam ubi sunt due mete terree similiter de novo erecte, quam quidem vallem adhuc versus eandem plagam transeundo venit ad unum montem vulgo Popol vocatum ubi sunt similiter due mete terree iuxta unam antiquam metam erecte et ibi terminantur; ubi iidem nobiles de Tholchwa dixissent, quod mete ipsorum a metis iamdictorum filiorum Frederici non currerent ad terminos ulteriores; verum quia prenominati Ladislaus filius Johannis, Petrus filius Dok, Johannes et Dominicus filii Balasey, Paulus et Georgius filii Andree nobiles de Tholchwa trecesimo se nobilibus iuxta nostram iudiciariam adiudicacionem premissas metas per se ostensas veras metas dictarum possessionum Olazy et Tholchwa esse et fuisse deposicione iuramenti comprobasse ex serie premissarum literarum capituli Agriensis reperiebantur et ex eo prefati filii Frederici in primaria ereccione earumdem metarum contradictoriam prohibicionem indebite fecisse videbantur, ideo prescriptas metas modo premisso erectas pro veris metis dictarum possessionum perpetuo duraturas fore iudiciaria auctoritate committentes eosdem filios Frederici pro indebita inhibicione prenotata in emenda dicte

estimacionis scilicet triginta marcis decrevimus tenore presencium remansisse contra nobiles de Tholchwa memoratos .. Datum in Wyssegrad, duodecimo die termini reportacionis seriei prenotate, anno domini Millesimo trecentesimo tricesimo sexto.

A pecsét zöld és ibolya színű selyemzsinóron függ; eredetije az orsz. lt. kincst. oszt. Paul. Terebes. 14. 3. dipl. lvtár: 2987. Rövid kivonata Fejérnél, i. m. VIII. 4. 211. Közli: Kovács N.

166.

1336. jan. 20. Pál országbíró kiküldi a leleszi conventet, hogy Izsép, Monorós és Fel-Csicsva nevű Zemplén megyei birtokokat Nátafi László és Benedek fia László között ossza fel.

.. conventui de Lelez Willermus Drugeth palatinus et iudex comanorum .. cum iuxta continenciam priorum literarum nostrarum modum et formam iudicii nostri exprimencium quedam possessiones Isopo Monorous et Felchwa (igy) vocate in comitatu Zemlyniensi existentes in octavis Epiphanie domini presente homine nostro et testimonio conventus de Jazou in duas partes dividi et una pars Ladislao filio Nata alia vero parcium Ladislao filio Benedicti assignari seriesque ipsius divisionis nobis partes ad octavum diem dictarum octavarum reportare (debuisset) tandem ipsis octavis occurentibus prefatus Ladislaus filius Nata personaliter, pro Ladislao vero filio Benedicti Nicolaus filius Demetrii .. ad nostram accedentes presenciam literas iamdicti conventus de Jazou nobis presentarunt, in quarum tenoribus ipsas possessiones propter grande frigus et nimium flatum ventorum dividere et eciam propter absenciam ipsius Ladislai filii Benedicti non potuisse facere reperimus, unde cum ad iteratam reambulacionem et divisionem faciendam partes transmitti debeamus necessario, amiciciam vestram petimus .. quatenus vestrum mittatis hominem .. quo presente Laurencius filius Gregorii de Lezna vel Johannes filius Petri de Zubugya aut ipsis absentibus Ladislaus filius Simonis homo noster in quindenis festi Pasce domini

proxime venturis ad faciem dictarum possessionum accedendo easdem vicinorum et commetancorum. . presentibus, deum pre oculis habendo, iuxta continenciam aliarum literarum predicti conventus de Jazou formam nostrarum literarum continencium et sigilli nostri capite impressarum dividere debeat in duas partes quoequales cuilibet parti suam partem exinde assignando, factaque divisione partem seu porcionem ipsi Ladislao filio Nata cessam visa qualitate quantitate utilitate et valore ibidem estimet iuxta consvetudinem regni ab antiquo approbatam. . . Datum Bude, octavo die termini prenotati, anno domini M° CCC° XXX^mo sexto.

Zárlatán pecsét nyomaival; eredetije az orsz. lt. kincst. oszt. N. R A. 195. 14. dipl. ltr. 2988. Közli: Kovács N.

167.

1336. jan. 22. Zemplén vármegye ispánja előtt Boly László Pál szücsnek két márka fizetésére kötelezi magát.

Nos magister Gwd comes et quatuor iudices nobilium de Zemplyn damus pro memoria, quod secunda feria proxima post octavas octavarum Epiphaniarum domini Ladislaus de Boly per Pouka et Mokan suos legitimos procuratores assumsit coram nobis, quod secunda feria proxima in Quadragesima Paulo pellifici duas marcas solverit, alioquin cum duplo teneretur causam ac iudicem libere persolvendo. Datum in termino predicto, anno domini M° CCC° XXX^mo sexto.

Papíron zárlatán pecsét maradványaival; eredetije az orsz. lvt. kincst. oszt. N. R. A. 861. 11. dipl. lt. 2989. Közli: Kovács N.

168.

1336. febr. 10. Erzsébet királyné előtt a Sudan nemzetségből való Velykei Beke, Ugali Pál országbírói ítélőmesterre két birtokot átruház.

Elisabeth .. regina Hungarie .. ad universorum noticiam .. volumus pervenire, quod nobilis vir magister Beke filius Thome filii Benedicti filii Iwanka de genere Sudan de Velyke unacum magistro Paulo filio Iwanka de Vgal prothonotario comitis Pauli iudicis curie .. regis .. confessus extitit .. ut quia idem magister Paulus filius Iwanka in processibus summe necessariis et negociosis actibus suis universis operam proximitatis et mere amicicie stabilitatem sibi indesinenter exhibuisset, ideo nolens huiusmodi beneficiorum sibi impensorum immemor existere, quasdam duas possessiones suas unam videlicet Ochman vocatam salva possessionaria porcione honorabilis ecclesie Wesprimiensis in eadem remanente in comitatu Symigiensi adiacentem et aliam Kustan nuncupatam in qua in honorem beate virginis matris misericordie ecclesia lapidea fundata haberetur in comitatu Vesprimiensi iuxta fluvium Saar existentem .. cum omnibus utilitatibus et pertinenciis .. eidem magistro Paulo filio Iwanka, Jacobo Nicolao et Stephano fratribus suis uterinis .. donasset et contulisset .. Datum per manus venerabilis patris domini Meskonis dei et apostolice sedis gracia episcopi Vesprimiensis aule nostre cancellarii proximi et fidelis nostri, anno domini Millesimo CCCmo tricesimo sexto, quarto idus Februarii.

Zöld selyem zsinóron függő ép pecséttel; eredetije a hg. Batthyány cs. lban, Körmenden.

169.

1336. febr. 14. Az egri káptalan előtt Debreczeni Dózsa nádor fiai, Báthori Bereczk és Lökös fiai részére a Kakath nevü Bihar vármegyei és Timár nevü Szabolcs vármegyei birtokok tulajdonjogáról lemondanak.

Nos capitulum ecclesie Agriensis significamus .. quod nobili viro magistro Paulo filio Douse quondam palatini de Debrechen pro se .. et pro Jacobo et Dose magistris fratribus suis ex una, et magistro Gregorio notario .. Andree .. episcopi Varadiensis procuratore magistrorum Johannis et Nicolai filiorum Briccii ac Petri et Benedicti filiorum Leukus filii eiusdem Briccii iam defuncti parte ex altera coram nobis constitutis per eundem magistrum Paulum .. propositum extitit .. quod quamvis olim mediantibus aliis literis nostris pari voluntate ex certis causis inter ipsos taliter extitisset ordinatum, quod quandocunque temporum in processu predictis filiis Briccii vel eorum heredibus placeret .. possessionem eorum Kokath vocatam alio nomine Rubyn in comitatu Byhoriensi existentem dare in permutacionem cuiusdam possessionis ipsorum Thymar vocate in comitatu de Zobulch adiacentis extunc iidem filii Dowse eandem tradere tenerentur memoratis filiis Briccii absque contradiccione aliquali, responderunt tamen prefati filii Dowse uberiori utentes consilio et ulteriori pensantesque beneficia auxiliorum rectitudinem consiliorum et fidelitatem serviciorum que prenominati filii Briccii non laboribus nec sumtibus parcentes eidem Dowse palatino patri eorum dum ad expurgandum rebelles et infideles regni ad contraendum duriciam eorumdem procederet tam ex mera liberalitate sua quam ex mandato regio ferventi desiderio impendissent, a quorum recompensacio cum dignum sit virtutibus virtutes accumulare ob favorem eciam proximitatis inter ipsos de novo contracte et in signum specialis dileccionis eorumdem a prefata ordinacione concambii seu permutacionis possessionum Kokath et Tymar omnino resilentes seu recedentes eandem possessionem ipsorum Tymar in comitatu de Zobulch habitam ut premittitur pleno iure et quibuslibet utilitatibus ..

sub eisdem metis terminis et signis quibus ab antiquo possessa extitit . . contulissent et coram nobis prescriptus magister Paulus tam pro se quam pro dictis fratribus suis . . in nostri presencia eandem . . contulit prenominatis magistris Johanni et Nicolao filiis Briccii et filiis Leukus ac eorum heredibus iure perpetuo . . possidendam . . ita videlicet quod dictus magister Paulus pro se et pro dictis fratribus suis ac posteris eorumdem nullum ius nullumve dominium amplius in possessionibus Kokath et Tymar supradictis reservavit, sed totam proprietatem earumdem in ipsos filios Briccii et filios Leukus ac heredes eorum per omnia duxit transferendum, constituens eciam eosdem filios Briccii et filios Leukus ac eorum heredes vigore dictarum literarum in eadem Tymar ipsis eam statuendo velut veros dominos et legitimos possessores enuncians pure et simpliciter omnibus condicionibus et excepcionibus liti vel accioni que contra huiusmodi donacionem quomodolibet possunt evenire; insuper dictus magister Paulus coram nobis recitare curavit quod omnia instrumenta ipsorum privilegialia vigore quorum ipsi dictam possessionem Tymar actenus tenuissent et possedissent et quibus ipsa permutacio earumdem possessionum inter ipsos fieri debebat, eisdem filiis Briccii et filiis Leukus restituissent futuram ad cautelam, asserens et firmiter se et dictos fratres suos obligans coram nobis, quod si quas ex ipsis pro se et heredibus eorumdem in fraudem aliqualem reservassent penitus vires non haberent, et ipse easdem viribus carituras coram nobis reddidit penitus et inanes. Datum in die Cynerum, anno domini M° CCCmo XXXmo sexto.

Hátlapján pecsét nyomaival; eredetije az orsz. lt. kincst. oszt. N. R. A. 1508. 1. dipl. lt. 2990. Közli: Pesty Frigyes.

170.

1336. Visegrád, febr. 21. Pál országbíró bizonyítja, hogy Moyusfi Mihály egy részről, más részről pedig Petri Ders és Gergely fiai, midőn már bajvívóik a küzdő térre léptek, a Dobos, Orosz-Páli, Léta és Város-Dobos nevü birtokok miatt föntforgott per dolgában egyezségre léptek.

Nos comes Paulus iudex curie regis damus pro memoria, quod cum iuxta continenciam priorum literarum nostrarum formam nostri iudicii exprimencium Michael filius Moyus actor super eo ut Ladislaus filius Ders et Laurencius filius Gregorii de Petri post tempus quo dominus noster rex terram suam per Matheum de Trynchynio notorium infidelem suum indebite occupatam reoptinuisset in una tercia feria super possessiones suas Dobos et Orozpauli vocatas hereditarias veniendo ipsum in etate puerili existentem de ipsis possessionibus et aliis ad easdem pertinentibus eiecerint et unam possessionem suam hereditariam Leta vocatam occupaverint et adhuc occupando detineant, ac predicte possessiones Dobos Orozpauli Letha et Varasdobos sibi hereditarii iuris titulo attinuerint et attineant pugilem congressum, prenominati vero Ladislaus filius Ders et Laurencius filius Gregorii in eo ut in premissis acquisicionibus ipsius Michaelis filii Moyus innocentes existant et predicte possessiones Dobos Orozpauli Letha et Varasdobos ipsis hereditarie successionis titulo pertinuerint et pertineant ac prefati Michaeli filio Moyus in nullo attineant similiter pugilem congressum quos meliores et agiliores invenire potuissent in equis et in armis militaribus in area certaminis feria secunda proxima ante festum kathedre beati Petri apostoli contra se se pugnaturos in conspectu regie maiestatis statuere debuissent, ipso die dimicacionis dicti duelli adveniente, cum pugiles parcium eodem domino nostro rege et nobis ac quibusdam regni baronibus et aliis satis multis nobilibus et probis viris partes in formam concordialis unionis consultivis conaminibus inducere nequeuentibus, arreptis lanceis se mutua vicissitudine hostiliter imponere voluissent, tamen saniori inducti consilio ne novercante fortuna uni parcium in

gravamen succubitus duelli incidere contingeret, ex regia et nostra iudiciaria permissiva licencia induccionibus et composicionibus baronum et nobilium virorum intervenientibus ut omnis lis et controversia hucusque inter ipsos habita de medio eorum radicibus evulsis sopiatur et eterno pacis favore ac fraternalis dulcedinis amore tamquam fratres in proxima linea generacionis sibi invicem connexi queant in perpetuum gratulari pacis succedente gracia, in talem pacis et concordie unionem devenerunt coram nobis, quod predicte partes vel earum legitimi procuratores feria quarta proxima post dominicam Reminiscere nunc ventura ad faciem predictarum possessionum Dobos Orozpauli Letha et Varasdobos vocatarum et aliarum ut premisimus ad easdem pertinencium que nominatim presentibus non sunt inserta accederent, et Nicolaus filius Gerolth homo domini regis presente . . testimonio capituli ecclesie Agriensis quod per id capitulum ad subsequencia transmitti amicabiliter postulamus, easdem possessiones nominatas et alias nunc in presentibus innominatas ad easdem pertinentes vicinorum et commetaneorum suorum legitimis convocacionibus factis habita fideli et fide digna inquisicione deum et eius iusticiam habendo pre oculis iuxta cursus et limites antiquarum metarum secundum quos antiqui sui possessores possederunt reambulando circumspectis suis utilitatibus . . quibuslibet in duas divideret partes coequales, quarum rectam et equalem dimidietatem earumdem et ad se ut premisimus pertinencium eidem Michaeli filio Moyus simul cum medietate patronatus ecclesiarum in eisdem possessionibus constructarum eo iure quo racione premisse acquisicionis sue sibi noscitur attinere salvo iure alieno statueret perpetuo possidendas, aliis medietatibus equalibus earumdem possessionum et aliarum ad se pertinencium simul cum medietate patronatus ecclesiarum in eisdem ut prediximus constructarum eisdem Ladislao filio Ders et Laurencio filio Gregorii remanentibus; retulit eciam idem Laurencius filius Gregorii suo personaliter et predicti Ladislai filii Ders nomine procuratorio, quod porcionis ipsorum quam ipsi in patronatu monasterii sancti Salvatoris de Beztrech possiderent, scilicet tercie partis terciam partem ipsi Michaeli filio Moyus in dicto termino presente prelibato

Nicolao homine regio et testimonio eiusdem capituli Agriensis cum omnibus utilitatibus . . statuerent perpetuo possidendam, tali obligacione eodem Laurencio filio Gregorii in se et nomine procuratorio in predictum Ladislaum filium Ders, ac predictus Michael filius Moyus similiter personaliter in se assumta, quod si qua parcium premissam composicionem . . alternaret, pars ipsius composicionis tam in toto quam in parte alternatrix contra partem ipsam composicionem observantem in pena succubitus duelli facti potencialis convinceretur eo facto. Datum in Alto Castro, tercio die dimicacionis duelli prenotati, anno domini M° CCC° XXX^mo^ sexto.

Zárlatán pecsét töredékeivel; eredetije az orsz. lt. kincst. oszt. N. R. A. 1535. 84. dipl. lvt. 2991. Közli: Kovács N.

171.

1336. Visegrád, febr. 23. Pál országbíró Merklin fia András felett, ki egy királyi oklevéllel Henchfi János budai várnagy birtokaira követelést támasztott, miután ezen oklevél hamissága a király s az egyház- és országnagyok által megállapíttatott, ítéletet hoz.

Nos comes Paulus iudex curie . . regis . . significamus . . quod cum . . regalis excellencia Andream filium Merklini medietatem universarum possessionum et proprietatum magistri Johannis filii Hench bone memorie condam* comitis Mosoniensis et rectoris castri Novi Montis Pestiensis mediantibus literis sue regie excellencie maiori et annulari sigillis et ipsius magistri Johannis filii Hench similiter cum duobus sigillis eiusdem sigillatis ac capitulorum Budensis et Albensis ecclesiarum iuxta donacionem et legacionem eiusdem magistri Johannis sibi devolutam fore dixisse et allegasse ex querela magistri Nicolai filii ipsius magistri Johannis percepisset, et de huiusmodi allegacione et assercione cupiens certissime edoceri, scribendo . . capitulo Budensi per Blasium filium Benchench hominem sue maiestatis sub testimonio iam dicti capituli Budensis prefatum Andream filium Merklini cum predictis literis et aliis iuribus si que habere dinosceretur, contra

ipsum magistrum Nicolaum filium ipsius magistri Johannis nunc rectorem dicti castri Novi Montis Pestiensis ad sue serenitatis presenciam ad octavas diei Strennarum proxime preteritas ut per literas iam nominati capituli Budensis informabamur fecisset evocari, et ipsa causa volentibus partibus ad feriam sextam proximam post quindenas Epiphanie domini ad peremptoriam resposionem faciendam in eodem statu fuisset prorogata, ipso termino occurrente magistro Ladislao legitimo procuratore dicti magistri Nicolai premissas literas regias et alias si quas ipse Andreas haberet ab eodem exhiberi postulante, ipse Andreas filius Merklini tenorem literarum a domino rege loquencium sub annuleo sigillo, anno domini Millesimo CCC° XXX^mo primo confectarum in transscripto dicti capituli Budensis nobis demonstravit, in quo vidimus contineri, quod Johannes Drugeth palatinus et predictus magister Johannes filius Hench pro se et pro dictis magistro Nicolao et Andrea regium adeuntes conspectum ab eadem regia celsitudine postulassent, ut quia ipse magister Johannes filius Hench predictum Andream filium Merklini sibi in filium et dicto magistro Nicolao filio suo in fratrem adoptatum assumsisset et omnes possessiones eorum hereditarias emticias et acquisitas communi consensu et pari voluntate racione fraternitatis insimul univissent, ut eciam in primis aptis temporibus ex regia licencia hanc proximitatis commixtionem ordinassent ut minorem filiam Petri Preudur dicti sue sponse scilicet uxoris dicti magistri Nicolai filii sui sororem prefato Andree copulassent in uxorem, pro eo eisdem hanc graciam specialem concedere dignaretur, ut si qua pars viam universe carnis ingredetur possessiones sue tamquam fratris fratri devolverentur possidende; ipsa itaqua regalis sublimitas ad peticionem ipsius Johannis Drugeth palatini et aliorum baronum suorum coram sua maiestate astancium eisdem magistro Johanni filio Hench et magistro Nicolao filio suo ac Andree filio Merklini hanc concessisset graciam specialem, quod si cui ipsorum sine heredum solacio mori contingeret eius possessiones sine strepitu cuiuslibet iudicii perpetuo et irrevocabiliter ipsi viventi et suis posteris devolverentur possidende; quo transscripto exhibito idem magister Ladislaus legitimus procurator dicti magistri Nicolai ab

eodem Andrea filio Merklini premissas literas nomine literarum regalium in transscripto exhibitas in specie instantissime peciit exhiberi, qui quidem Andreas filius Merklini quamplurimis requisicionibus nostris exhortatus easdem exhibere renuens, ad ultimum iudiciario auctoritate de iure compulsus quasdam literas nomine literarum regalium sub annuleo sigillo confectas premisse ordinacionis formam seriatim continentes demonstravit, quas ipse magister Ladislaus procurator dicti magistri Nicolai nec ex scitu nec mandato ipsius domini regis nec ex ordinacione vel peticione baronum suorum emanatas fore sed omni dolositatis astucia et falsa suggescione confectas extitisse instantissime allegabat, prefatus vero Andreas filius Merklini easdem literas per predictum dominum regem de sua gracia speciali per peticionem et ordinacionem omnium baronum suorum sibi datas et vero ac iusto modo emanatas fore indicans easdem ad regiam et baronum suorum deliberacionem postulavit presentari; et cum easdem literas per ipsum Andream nobis exhibitas predicte regali excellencie ibidem magnifico viro Thoma woyuoda Transilvano, discreto viro Petro preposito ecclesie Bachiensis comite capelle et secretario cancellario domini regis, magistro Stephano speciali notario eiusdem domini regis et magistro Paulo de Vgal prothonotario nostro in conspectu regio presencialiter adherentibus in specie exhibuissemus examinandas, ipsa regalis sublimitas easdem literas nec ex scitu nec mandato nec consilio suo datas nec premissam composicionem et ordinacionem in sui presencia factam fore indicans, sigillum ipsis literis impressum cum suo anulari sigillo tam in literis circumferencialibus et sculptura quam in rotunditate et quantitate fecit examinari atque mensurari, quod quidem sigillum predictis literis impressum tam in ipsis circumferencialibus literis quam in quantitate a predicto vero sigillo regio variari videbatur, quia literales descripciones que literam K. in medio ipsius veri sigilli sculptam circumcingunt quibuslibet intuentibus manifeste universaliter apparebant, litere vero in sigillo predictis literis impresso non cernebantur sed loco earumdem quedam cifre existebant, et eciam in quantitate propter suam parvitatem sua expressa falsitas manifestabat omnibus atten-

dentibus videre veritatem; cuius quidem sigilli examinacione facta ipsa regalis benignitas premissum annuleum sigillum suum semper in suo digito existere et literas suas sub ipso sigillo absque suo scitu et mandato nullum hominem habere posse asserens, utrum eedem litere per ipsum magistrum Stephanum specialem notarium suum scripte sint vel ne, ab eodem magistro Stephano requisivit, idemque magister Stephanus notarius suus specialis easdem nec per manus suas nec per manus notarii sui scriptas esse acclamabat, immo et pretacti Petrus prepositus comes capelle regie et magister Paulus de Vgal prothonotarius noster per ipsam regiam excellenciam requisiti asserebant, quod ipsi omnes literas per notarios curie regie et quorumlibet baronum in curia regia commorancium scriptas cognoscerent, sed predicte litere nec per formam curie regie nec per notarios eiusdem curie domini regis vel alicuius baronis scripte extitissent; quarum literarum examinacione facta eadem regalis benignitas decrevit eo modo, quod licet falsitas premissarum literarum sibi ex premissis racionibus et examinacionibus earumdem manifesta extiterit, tamen ob maioris iusticie evidenciam et certitudinem clariorem tum eciam pro eo quia eedem litere universos barones in sua regia presencia tempore emanacionis earumdem fuisse et premissam ordinacionem ad scitum et peticionem eorumdem baronum factam fore denotabant, easdem literas volens maturiori deliberacione examinari baronibus suis ad examinandum iussit per nos exhiberi, dicens ut si aliquis ipsorum premisse ordinacioni et earumdem literarum emanacioni interfuerint in memoriam poterit revocare; cumque eosdem literas iuxta mandatum ipsius regalis excellencie magnificis viris Demetrio magistro tawarnicorum regalium et predicto Thome woyuode Transsilvano, Paulo magistro tawarnicorum reginalium, discretis viris Thatamerio Albensis ecclesie preposito aule regie vicecancellario, Johanni preposito ecclesie Vesprimiensis aule domine regine vicecancellario, magistris Nicolao filio Stephani comiti Zaladiensi, Emerico filio magistri Lachk magistro agasonum regalium et comiti Nitriensi, Thome Syrmiensi magistro ianitorum domini regis, Paulo dicto Magyar castellano de Gymus, Stephano comiti Pylisiensi et

castellano de Wyssegrad, Nicolao et Johanni filiis Gyleti de Boymuch quibus ipsum verum annulare sigillum domini regis notum erat manifeste fecissemus exhiberi, iidem barones et prepositi ac nobiles easdem literas nec ex scitu eorum nec per ordinacionem ipsorum emanatas nec per notarios eorum scriptas nec ipsam ordinacionem in presencia eorum factam fore nec premissum sigillum ad ipsas literas impressum nec vero annulari sigillo regio equiparari sed in omni sui parte ut pretactum est ab eodem regio vero sigillo variari asserebant; cumque diffinicio dicte cause ad diem Cynerum absque crastinacione volentibus partibus prorogata extitisset, ipso termino adveniente idem Andreas filius Merklini personaliter coram nobis comparuit, sed cum premissam causam debito fine terminare voluissemus ipse Andreas suarum pravitatum non modicam habens confidenciam a facie iuris et iusticie se penitus absentavit, eodem magistro Ladislao procuratore dicti magistri Nicolai legitime astante in presencia iudiciarii iuris et figura; verum quia tenor ipsarum literarum per ipsum Andream nomine literarum regalium exhibitarum barones regni tempore emanacionis earumdem in regia presencia fuisse et easdem et peticionem eorumdem baronum per dominum regem datas extitisse denotabat, et eciam ipse Andreas easdem veras esse et per ordinacionem regiam et baronum suorum confectas fore asserens easdem ad deliberacionem et examinacionem eorumdem domini regis et baronum suorum per nos exhiberi instantissime postulabat, et tamen ipsa regalis sublimitas et premissi sui barones easdem literas nec ex scitu nec consilio nec per ordinacionem ipsorum emanatas nec per notarios ipsorum scriptas fore manifeste indicabant, ipsumque sigillum predictis literis impressum tam in ipsis circumferencialibus literis quam in quantitate a predicto vero sigillo regio variari videbatur, quia literales descripciones que literam K. in medio ipsius veri sigilli sculptam circumcingunt quibuslibet intuentibus manifeste apparebant litere vero in sigillo predictis literis impresso non cernebantur sed loco earumdem quedam cifre existebant, et eciam in quantitate propter suam parvitatem sua expressa falsitas predicte regali excellencie et suis baronibus ac nobis manifestabatur, et ex eo premisse litere per ipsum Andream filium Merklini ex-

hibite fraudulosa calliditate et omni falsitatis scrupulo emanate fore videbantur, ideo nos qui favente summi iudicis clemencia principisque incliti predicti domini Karoli regis Hungarie nutu sui tribunalis apice perfruimur, pro huiusmodi temere presumcionis scelerosa commissione et fraudulosa calliditate regie dyadematis culmini et nostre iudiciarie auctoritatis honestati facta et illata ipsum Andream filium Merklini tamquam falsarium et iuste rei proditorem pena debita commisimus puniendum universasque possessiones et proprietates suas ubique ipsum concernentes in duabus partibus nostris manibus iudiciariis in tercia vero parte manibus ipsius magistri Nicolai filii magistri Johannis querelanti et offensam pacienti iudiciaria auctoritate tenore presencium decrevimus devolvendas, ne alii ad similia fraudulosa maleficia se intromittere aliqualiter presummant temporis in processu . . Datum in Wyssegrad, decimo die diei Cynerum prenotati, anno domini M° CCC° tricesimo sexto.

A pecséttöredék sárga-piros selyem sodraton függ; eredetije az orsz. lt. kincs. oszt. N. R. A. 605. 4. dipl. lt. 2985. Közli: Kovács N.

172.

1336. febr. 25. Az egri káptalan előtt Várdai János a Boly László tól zálogban bírt Zabrag és Győr nevű Zemplén és Szabolcs vármegyei birtokokat ennek visszabocsátja.

Nos capitulum ecclesie Agriensis damus pro memoria, quod magistro Johanne filio Ladislai de Warada ex una, et Ladislao filio Nicolai dicti Icum de Boly parte ab altera coram nobis personaliter constitutis, per eundem magistrum Johannem propositum extitit . . quod quia idem Ladislaus sibi pre ceteris in linea attineret proximitatis et eidem omni cum humanitate tamquam viris proximis complacere studuisset, tum pro eo tum eciam ex eo quia prescriptus Ladislaus nimia oppressus inopia debitum quo sibi teneri dignoscebatur reddere in specie nequivisset, ipse dicto Ladislao de suis bonis succurrere volens et eundem brachio dileccionis amplecti desiderans, dimidietates possessionum eiusdem Ladislai Zabragh

et Geur vocatarum in comitatibus Zemlenyensi et de Zobuch existencium quas idem Ladislaus sibi mediantibus literis prepositi et conventus de Lelez pignori obligarat, cum quibuslibet utilitatibus earumdem .. reliquit et resignavit eidem Ladislao et suis heredibus eo iure et iusto titulo quo eedem dimidietates possessionum ipsum Ladislaum contingere dinoscerentur possidendas .. omnes literas suas super dicto contractu seu impignoracione prescriptarum dimidietatum possessionum quoquomodo confectas principales vero et iudiciales cassatas et frivolas relinquendo .. Datum in dominica Reminiscere, anno domini M° CCC° XXX^mo sexto.

Zárlapján pecsét nyomaival ; eredetije az orsz. lt. kincst. oszt. N. R. A. 258. 13. dipl. lt. 2992. Közli: Kovács N.

173.

1336. febr. 28. A gyulafehérvári káptalan előtt Hedrifájai Mikefi Tamás és Lőrincz egy részről, más részről Bertalan fia György, valamint harmadik részről Bándi Megyesfi Péter és fia, Zenth-Miklós nevü Torda vármegyei zálogos jószág birtoklása iránt megállapodnak.

.. Petrus germanus Lewkus .. quasdam literas .. capituli Albensis feria quarta proxima post dominicam Reminiscere, anno ab incarnacione domini M^mo CCC^mo tricesimo sexto privilegialiter confectas nobis curavit exhiberi sua serie nos informantes, quod Thomas et Laurencius filii Myke nobiles de Hedrihfaya ab una parte, Georgius filius Bartholomei ab altera, ac Michael filius Petri filii Medyes de Band pro se et eodem Petro patre suo a tercia parte coram ipso capitulo constituti iidem Thomas et Laurencius filii Johannis filii Myke nobiles de Hedrihfaya dixissent et proposuissent, quod quandam possessionem eorum hereditariam Zenthmyclos vocatam in comitatu Tordensi existentem tunc habitatoribus destitutam predicto Georgio filio Bartholomei propter urgentes necessitates eorum pignori obligassent pro viginti sex marcis antiquorum banalium, tali condicione et pena interposita, quod nisi infra terminum ad hoc assignatum redimerent, extunc trans-

acto termino redemcionis et solucionis penam dupli videlicet quinquaginta duarum marcarum incurrerent eo facto, et post talem penam eandem possessionem eorum Zenthmyclos predicto Georgio filio Bartholomei protavo scilicet dicte nobilis domine et ipsius heredibus heredumque suorum successoribus perpetue et irrevocabiliter tradere tenerentur, prout litere super hoc emanate tenor contineret evidenter; et quia iidem filii Johannis eandem possessionem Zenthmyclos termino in prefixo redimere non potuissent dubium hoc non extitisset, ideo eandem possessionem ab eorum dominio et iure ad ius et dominium predicti Georgii transtulissent, cedendo omni iuri vel dominio eiusdem possessionis quod usque tunc habuissent et in posterum habere debuissent, quam scilicet possessionem Zenthmyclos iidem Georgius tamquam suam et ex premissis causis ad eum devolutam dixisset et confessus fuisset oraculo vive vocis in concambium et permutacionem cuiusdam alterius possessionis Viffalu vocate et similiter habitatoribus destitute in comitatu de Torda existentis prefato Mychaeli filio Petri et eidem Petro patri eiusdem dedisse et assignasse, e converso autem idem Mychael et pater suus predictam possessionem eorum Vyfalu eidem Georgio in concambium premisse possessionis Zenthmyclos perpetue similiter dedissent et contulissent, ipsi Georgio partes predicte se et heredes eorum ac successores in dominio predictarum possessionum conservare alternatim proprie et irrevocabiliter asserendo metis et terminis sub eisdem quibus eedem ad eos et quemlibet eorum devente fuissent et possesse; insuper idem Michael de Band suo et comitis Petri patris sui nominibus coram eodem capitulo confessus extitisset oraculo vive vocis dimidietatem prefate possessionis Zenthmyclos racione concambii et permutacionis superius expresse et ad eos devolute racione proximitatis et parentele quam habuisset cum predictis Thoma et Laurencio filiis Johannis filii Myke, compaciendo resignasset, imo penitus tunc de novo coram prefato capitulo dedisset et contulisset cum omnibus fructibus et utilitatibus ac pertinenciis universis, tali pena et condicione mediante, quod predicti Thomas et Laurencius in residua dimidietate ipsos Michaelem de Band et Petrum patrem eiusdem et eorum heredes conservarent in pacifica possessione quantum eos suffra-

garet possibilitas, vel si conservare nollent aut non possent tunc in pecunia parata vel in condigna estimacione ipsius possessionarie medietatis eandem medietatem ab ipsis vel eorum heredibus iidem filii Johannis filii Myke vel ipsorum filii aut successores redimere tenerentur, imo nec manus extranea si aliquam parcium absque heredum solacio ab hac vita decedere contingeret posset se intromittere sed pro estimacione eiusdem medietatis dicte possessionis Zenthmyclos pars superstes redimere deberet et valeret.

A kolozs-monostori conventnek 1420-ik évi april 24-én »Georgius filius Blasii filii Lewkes de Hedryfaya« kérelmére kiadott átiratából, melyet már azelőtt László erdélyi vajda 1377-ik évi sept. 2-án »Petrus germanus Lewkes de Hedrihfaya »kérelmére« contra nobilem dominam consortem Ladislai filii Demetrii de Cykmantul« irt át az előbbinek ; eredetije megvan az orsz. lt. kincst. oszt. dipl. lt. 107. 52. Közli : Kovács N.

174.

1336. mart. 2. Az erdélyi káptalan előtt Apafi Jakab fiai arra való jogukat, hogy a Jakabfalvi Henning által nékik okozott kártételek dolgában annak utján orvoslást szerezhessenek, fönntartják.

Nos capitulum ecclesie Transsilvane damus pro memoria, quod Johannes filius Martini serviens et familiaris Johannis filii Jacobi filii Apa pro eodem Johanne domino suo et pro Apa filio Jacobi fratre eiusdem domini sui coram nobis constitutus dixit .. quod cum predictus Johannes dominus suus et Apa frater eiusdem cum Henningo de villa Jacobi fuissent in causa, et eadem causa de voluntate parcium coram vicario et iudice domini nostri episcopi fuisset ad octavas beati Georgii martiris nunc proxime venturas prorogata, idem Henningus cum complicibus suis infra terminum prorogacionis et pendente lite predictis Johanni domino suo et Apa fratri domini sui necnon pertinentibus ad eosdem indebite et iniuste tam in impignoracionibus et arestacionibus quam in aliis molestiis et iniuriis damna quinquaginta marcarum intulisset et inferri fecisset .. quare nomine quo supra idem Johannes filius Martini dixit protestando .. quod huiusmodi damni illacio et in-

iuria facta et habita per predictum Henningum de villa Jacobi predictis Johanni et Apa filiis Jacobi obesse et preiudicare non debeat nec possit, quin suo loco et tempore omnia damna iniuriam et interesse predictus Johannes dominus suus item Apa frater domini sui per se vel per alios palam vel occulte in iudicio vel extra iudicium prosequi et alias ius eorum consequi possint et valeant modo ordine ac forma quibus fuerit opportunum. Datum sabbato proximo ante dominicam Oculi, anno domini M° CCC° XXX^mo sexto.

Hátára nyomott kerek pecsét töredékeivel; eredetije Bethlenben, a gr. Bethlen cs. lban. Közli: Szabó Károly.

175.

1336. mart. 10. Pál országbíró előtt Detrefi Benedek fiai, a miért a Cselénfi Sándornak átengedett Vámos nevü közös birtokukban Bebek Domokos fiainak része értékesebb volt, ezeket más három birtok átadásával kárpótolják.

Nos comes Paulus iudex curie .. regis .. significamus .. quod magistri Stephanus et Georgius filii magistri Dominici dicti Bubek pro se personaliter et Andreas filius Johannis filii Barakun de Koachy de comitatu Borsadiensi pro Dominico et Nicolao filiis eiusdem magistri Dominici dicti Bubek .. ab una, item magistri Nicolaus Ladislaus et Johannes filii Benedicti filii Detrici similiter pro se personaliter et Nicolaus filius Benedicti de Sceek de comitatu Scepusiensi pro Petro filio dicti Benedicti filii Detrici .. parte ab altera coram nobis comparendo confessi extiterunt .. quod quia eedem partes de porcionibus ipsorum quandam possessionem eorum Wamus vocatam in comitatu de Borsod existentem in qua ipse magister Stephanus cum tota familia domus sue propriam habuisset residenciam communi consilio et consensu comiti Alexandro filio Celen et filiis suis per formam composicionis perpetuo tradidissent et porcio dictorum filiorum magistri Dominici in eadem Wamus existens quantitate utilitate et valore melior et utilior porcione eorumdem filiorum Benedicti in eadem Wamus ipsis contingenti fuisset, ideo iidem magistri Nicolaus

Ladislaus Johannes et Petrus filii Benedicti de porcionibus eorum hactenus possessis quasdam possessiones ipsorum Wasad et Kazaa vocatas in comitatu Byhoriensi adiacentes cum omnibus earum utilitatibus .. sub antiquis metis et terminis quibus ab olim habite extitissent et possesse, eisdem filiis magistri Dominici dicti Bubek et eorum heredibus .. perpetuo dedissent .. ac iidem Nicolaus Ladislaus et Johannes filii Benedicti personaliter et pretactus Nicolaus de Sceek in persona dicti Petri filii Benedicti .. tradiderunt coram nobis irrevocabiliter possidendas .. et quia iidem filii Dominici dicti Bubek medietatem cuiusdam possessionis Ponyth vocate in comitatu de Gumur existentis per prefatum magistrum Dominicum patrem eorum a predicto Ladislao filio Benedicti precio comparatam eisdem filiis Alexandri in eadem forma composicionis perpetuo tradidissent, ideo iidem magistri Nicolaus Ladislaus Johannes et Petrus filii Benedicti quandam possessionem Sumkuth vocatam in dicto comitatu de Gumur existentem a predictis comite Alexandro et filiis suis per formam composicionis et concambii sibi et eisdem filiis Dominici dicti Bubek communiter devolutam integraliter nulla particula excepta de eadem pretactis magistris Stephano Georgio Dominico et Nicolao filiis magistri Dominici dicti Bubek et eorum heredibus .. cum omnibus suis utilitatibus .. tradidissent ac iidem Niçolaus Ladislaus et Johannes filii Benedicti personaliter et pretactus Nicolaus de Sceek in persona dicti Petri filii Benedicti .. dederunt et tradiderunt coram nobis perpetuo possidendam .. tali obligacione mediante, ut si ipsi vel eorum heredes dictas possessiones Wosad et Kazaa ac Sumkuth vocatas ab eisdem magistris Stephano Georgio Dominico et Nicolao filiis magistri Dominici vel eorum heredibus requirere niterentur temporis in processu, calumniancium pena punirentur et vindicta; si qui enim alii quicunque ipsos filios magistri Dominici dicti Bubek vel eorum heredes racione earumdem possessionum Wosad Kazaa et Sumkuth temporis in curriculo impetere attentarent, extunc ipsi filii Benedicti filii Detrici et eorum heredes unacum eisdem filiis magistri Dominici dicti Bubek et eorum heredibus eosdem communi expensa et labore defensare expedire et liberare tenerentur, prout partes se obli-

garunt .. Datum in Wyssegrad, in dominica Letare, anno domini Millesimo CCCmo XXXmo sexto.

Hátlapján pecsét maradványaival; eredetije az orsz. ltár kincst. oszt. N. R. A. 1716. 3. dipl. ltr. 2993. Közli: Kovács N.

176.

1336. mart. 17. A székesfehérvári káptalan előtt a Csák nemzetségből való Máté fia Miklós és ennek fiai, két Fehér megyei birtokot Demeter fehérvári polgárnak s málusi nemesnek örök joggal átadnak.

Nos capitulum ecclesie Albensis .. significamus .. quod comite Nicolao filio Mathei nobile de genere Chak, Matheo et Ladislao filiis suis ab una, item Demetrio filio Nicolai nobile de Malus cive castri Albensis genero eiusdem comitis Nicolai parte ab altera coram nobis .. constitutis, idem comes Nicolaus et filii sui .. retulerunt, quod quia predictus Demetrius in magnis eorum necessitatibus et inopie articulis eis semper .. astitit, quia eciam idem Demetrius triginta marcas ponderis budensis eisdem liberaliter accomodasset restituendas, in recompensacionem .. tanti favoris .. dimidietates medietatum possessionum ipsorum Kenderto et Zobadgutine vocatarum in comitatu Albensi existencium cum omnibus utilitatibus .. dedissent .. imo dederunt .. eidem Demetrio per eundem suis heredibus .. iure perpetuo .. possidendas .. salvis iuribus alienis fratrum et consangvineorum suorum in predictis possessionibus per omnia remanentibus .. et se sponte coram nobis obligantes, quod quandocunque processu temporum racione prefatarum medietatum possessionum quicunque in iudicio vel extra iudicium ipsum Demetrium vel omnes heredes suos perturbare niteretur, extunc sepedicti comes Nicolaus et filii sui eundem vel eosdem expedire tenerentur laboribus propriis et expensis .. Datum in dominica Judica, anno domini Mmo CCCmo tricesimo sexto.

Ugyancsak a fehérvári káptalannak 1340-ki átiratából, melynek eredetije a Kisfaludy cs. lban őriztetik.

177.

1336. mart. 22. Az erdélyi káptalan előtt Tolmácsi Conrad fia Miklós, Mártonfalva nevü selk-széki birtokát unokaöcscseire Epindorfi Miklós fiaira örökjoggal átruházza.

Capitulum ecclesie Transilvane .. omnibus .. harum serie volumus pervenire, quod comite Nicolao filio Corrardi de Tolmach ab una parte, et Michaele ac Paulo filiis Nicolai de Epindorf ab altera coram nobis constitutis, idem comes Nicolaus filius Corrardi dixit .. quod quia predicti Michael et Paulus filii Nicolai essent filii procreati de sorore sua uterina, ideo eos speciali amore et favore volens et cupiens pertractare, quandam possessionem suam donaticiam per quondam Ladislaum regem .. Mortunfolva vocatam et in sede de Selk constitutam dedisset et donasset predictis Michaeli et Paulo filiis sororis sue et per eos eorum heredibus .. cum omni eo iure et dominio cum quo ipse.. possedit, ac sub eisdem metis et terminis sub quibus et cum quibus ipse tenuit .. perpetuo et irrevocabiliter tenendam .. et in signum pleni dominii et pacifice possessionis omnia privilegia et munimenta super donacione et dominio predicte possessionis et ville Mortunfolwa vocate confecta eidem Michaeli et Paulo tradidit coram nobis, renunciando omni iuri et dominio quod hactenus in eadem villa et possessione habuisset .. et ipsum ius ac dominium in eosdem Michaelem et Paulum plenarie transferendo.. Datum et actum feria sexta proxima ante dominicam Ramispalmarum, anno domini Millesimo CCC^mo^ tricesimo sexto; Dominico preposito, Santo cantore, Thoma custode et magistro Nicolao archidiacono de Hunyad decano ecclesie nostre existentibus.

»Johannes filius condam Petri vicewoyuode de Varadia vicewoyuoda Transilvanus« 1396. évi jan. 27-én írt magkeresésére, az erdélyi káptalannak Tolmács Mátyás részére ugyanazon évi febr. 4-én kiállított átiratából, melyet ugyanazon káptalan Mártonfalvi János fia János részére 1399. évi nov. 5-én írt át; ennek eredetije feltalálható az orsz. lt. kincst. oszt. Transyl. 12. 25. dipl. lt. 2995. Közli: Kovács N.

178.

1336. Visegrád, mart. 22. I. Károly király előtt Tolcsvai Langeusfi János fia László az általa zálogban birt Sára és Újfalu nevü birtokokat Uzsafi Imrének visszabocsátja, ugy hogy a zálogváltsági összeg az általa zálogban továbbra is megtartott Toronya nevü másik birtokot felülfizetésképen terhelje.

Nos Karolus .. rex .. significamus .. quod Emericus filius Wsa ab una, et Ladislaus filius Johannis filii Langeus de Tolchoa parte ab altera ad nostram accedentes presenciam magistro Alberto domine regine .. notario speciali, Dominico filio Job, Johanne filio Peteuch de Zyna, Nicolao filio Detrici, Nicolao filio Peteuch et Thoma filio Simonis astantibus et habite pacis formam recitantibus coram nobis .. retulerunt hoc modo, quod ipse Ladislaus filius Johannis possessionarias porciones ipsius Emerici in possessionibus Saara et Wyfolu nominatis in comitatu Zemliniensi existentibus habitas que olim per Jacobum fratrem eiusdem Emerici .. pro viginti marcis et altera media grossorum boemicalium ipsi Ladislao impignorata extiterat, dicto Emerico resignasset .. hoc modo, quod pro ipsa summa pecunie medietatem cuiusdam possessionis Toroyna nominate in dicto comitatu existentis eundem Emericum et dictum fratrem suum Jacobum contingentem per eundem Jacobum nomine ipsorum utriusque prius pro certa summa pecunie Ladislao prememorato impignoratam ipsi Ladislao cum omnibus suis utilitatibus .. pro utraque summa pecunie priori et nunc posteriori ab eodem Ladislao redimendam misisset et obligasset .. eo tamen adiecto, quod usque ad festum Pasce nunc venturum capitulum Agriense visis tenoribus literarum eciam aliquarum parcium earumdem absencia non obstante exhibitori presencium in argumentum fidei amplioris super dicta obligacione literas suas dare teneantur. Datum in Wyssegrad, feria sexta proxima ante dominicam Ramispalmarum, anno domini M° CCC^mo XXX^mo sexto.

Hátlapján a nagy királyi pecsét nyomaival; eredetije az orsz. lvt. kincst. oszt. N. R. A. 752. 30. dipl. lvt. 2996. Közli: Kovács N.

179.

1336. Újhely, apr. 5. Mihály újhelyi plébános előtt Jakab özvegye fiával együtt a Szent-Egyedről nevezett egyháznak végrendeletileg egy szőlőt hagyományoznak.

Nos Michael plebanus de Wyhel ac vikarius magistri Conversini plebani de Pothoc memorie commendamus, quod accedens ad nostram presenciam quedam domina Margareta nomine cum filio suo fratre Johanne relicta Jacobi, qui retulerunt tali modo, ut spontanea eorum voluntate pro remedio animarum parentum suorum unam vineam existentem in territorio Mogosheg vocato pro testamento ultimo ad ecclesiam beati Egidy delegassent et coram nobis delegarunt in perpetuum et irrevocabiliter obtinendam possidendam et habendam, nullo contradictore existente; et hoc non pretermittimus, quod istud prefatum testamentum est donatum seu legatum ex voluntate omnium proximorum ac proximarum suarum cum suis utilitatibus videlicet fructibus terris superioribus ac inferioribus ad dictam vineam pertinentibus. Datum in Wyhel, feria sexta proxima post festum sancti Ambrosii, anno domini M° CCC° XXX° sexto.

János újhelyi lelkésznek az ottani Ágoston szerzetbeliek kérelmére 1351. évi május 2-án kelt átiratából, melynek eredetije két példányban megvan az orsz. lt. kincst. oszt. Paul. Ujhely. 20. 1. és 20. 2. dipl. lt. 4164. Közli: Kovács N.

180.

1336. Vizsoly, apr. 6. Drugeth Villermus nádor a görgöi nemeseket a Szepes vármegyei alispán bírói hatósága alól fölmenti.

Nos Willermus Drugeth palatinus iudex comanorum .. significamus.. quod nobiles de Gargou de terra Scepesyensi.. exhibuerunt nobis literas privilegiales honorabilis capituli Scepesyensis ecclesie transscriptum privilegiorum exemcionialium.. Karoli.. regis.. continentes, in quibus eosdem nobiles de Gorgou simul cum universis hereditatibus et possessionibus eorumdem

in districtu Scepesyensi existentibus a iudicio et iudicatu vicecomitis nostri de Scepus comperimus evidenter in omnibus causarum articulis fore exemtos; unde nos visis et conspectis tenoribus earundem literarum ipsos nobiles de Gorgou cum possessionibus eorumdem a iudicio et iurisdiccione vicecomitis nostri de Scepus exemimus simpliciter et in toto nostro speciali iudicatui eosdem reservantes; precipientes vicecomiti nostro Scepesyensi nunc et pro tempore constituto, ut dictos de Gorgou simul cum possessionibus ipsorum contra quospiam in nullis causarum articulis motis et movendis debeat et presummat iudicare, nos siquidem omnibus querelantibus de eisdem omnis iusticie faciemus complementum iuris ordine observato. Datum in villa Wysul, sabbato proximo ante octavas festi pasce domini, anno eiusdem Millesimo CCCmo XXXmo sexto.

Hátlapján pecsét nyomaival; eredetije a Görgey cs. lban. Közli: Kammerer Ernő.

181.

1336. apr. 7. A köi káptalan kiküldöttje előtt Kozmafi András özvegye Mária leánynegyedi illetőségét fivérének Futaki Dénesnek hagyományozza.

Nos capitulum ecclesie de Kw . . significamus . . quod cum nos per peticionem cuiusdam nobilis domine nomine Marie relicte comitis Andree filii Cosme nobilis de comitatu Bachiensi filie videlicet Johannis de Futag in lecto egritudinis gravioris decumbentis et sic ad nostram presenciam accedere nequeuntis unum ex nobis . . magistrum Petrum decanum socium et concanonicum nostrum, coram quo de rebus de deo sibi collatis suum conderet testamentum, et eundem pro testimonio transmisissemus, idem deinde ad nos reversus nobis dixit per nos requisitus, quod licet predicta domina Maria egro corpore compos tamen sue mentis quartam suam puellarem sive filialem in omnibus et per omnia sibi debitam magistro Dionisio filio comitis Stephani de eadem Futag fratri suo et per eundem suis heredibus . . intuitu dileccionis et reverencie sue . . cetera in sui et aliorum quamplurium nobilium et

idonearum personarum ibidem existencium presencia quia ut ipsa domina Maria retulisset quandam vineam bonam Kukeniuszeley vocatam in territorio ecclesie beati Georgii martiris de Dumbo super monte Dumbofel existentem cum omnibus utilitatibus suis.. adhuc olim in perpetuum sibi contulisset pro quarta sua filiali prenotata, et eandem tamquam sororem suam uterinam senio confectam bonis suis propriis a multis temporibus retroactis confovisset seu conservasset .. pure et simpliciter relaxasset, ut nullus de posteris consanguineis et proximis suis eosdem magistrum Dionisium de Futag et heredes suos .. occasione predicte quarte sue filialis iudicialiter vel extraiudicialiter inquietandi .. habeat facultatem .. Datum feria sexta proxima post festum beati Georgii martiris, anno domini M° CCC° XXX° sexto.

Ugyancsak a köi káptalannak 1345-ben Futaki Dénes kérésére kiállított átiratából, melynek eredetije megvan az orsz. lt. kincst. oszt. N. R. A. 1508. 2. dipl. lt. 2997. Közli: Pesty Frigyes.

182.

1336. Sáros apr. 9. Sáros vármegye alispánja és birótársai a Peteuch fiai és Merse között a birtokaik határa iránt fönforgott peres ügyben Mersének esküt ítélnek.

Nos magister Walterus vicecomes et quatuor iudices nobilium de comitatu Sarus damus pro memoria, quod cum visis literis .. domini nostri Wyllermi palatini et ex precepto eiusdem ad videndum metas et limitaciones metarum inter possessionem Merse Sendleer vocatam et possessionem Johannis et Michaelis filiorum Peteuch olim de Zalanch feria tercia proxima post octavas Pasce domini accessimus, ibique accedendo visis metis ipsarum in loco uno ubi meta erecta non existerat et controversia inter partes movebatur, tale iudicium inter partes decrevimus fiendum, quod in quindenis datarum presencium secundum formam nostri iudicii predictus magister Merse se solo in dicto loco in facie dicte terre accepte terre accepta terra ad manus ponensque super caput suum, secundum regni consvetudinem prout est mos iurare super terram in revisione

terrarum arabilium prestabit coram nobis sacramentum super eo, quod ipsa terra super qua discordia inter ipsos mota extitit sua sit hereditaria, et prestito ipso iuramento suam metam in eodem loco erigere idem Merse tenebitur. Datum in Sarus, feria tercia prenotata, anno domini M° CCC° XXX° sexto.

Zárlatán három pecsét nyomaival; eredetije a N. Muzeumban. Közli: Tagányi Károly.

183.

1336. apr. 11. Miklós macsói bánnak valkói albírája és bírótársai előtt László kalocsai érsek Folbertfi István fiait Pacsinta nevü földtér birtoklásától ügyvédje által tilalmaztatja.

Nos Thomas comes de Wolkow viceiudex . . Nicolai bani de Machov et quatuor iudices nobilium de eodem damus (így) quod cum nos ad instanciam peticionis (így) discreti viri magistri Gregorii literati procuratoris . . Ladislai dei gracia archiepiscopi Cholocensis duos ex nobis videlicet Jacobum comitem et Valentinum *maiorem exercitus* duxissemus transmittendum ad agenda infrascripta, iidem homines nostri deinde ad nos reversi concorditer nobis retulerunt, quod prefatus magister Gregorius in persona dicti domini sui a quadam particula terre ad terram Pachinta vocatam asserendo pertinere et ab universis eiusdem utilitatibus et iobagionibus ibidem existentibus Matheum et Martinum filios Stephani filii Folberti et ad se pertinentes feria quarta proxima post octavas Pasce domini prohibuisset ac inhibuisset preter unam curiam in qua liberos eorumdem filiorum Stephani medio tempore idem dominus archiepiscopus permisisset commorare, quam quidem particulam terre Pachinata (így) vocate sicut idem procurator domini archiepiscopi prelibati retulisset, predicti filii Stephani usque modo alio nomine videlicet Bozias seu Folbteluki nominando usque modo detinuissent sine causa occupando. Datum feria quinta proxima post octavas Pasce domini, anno domini M° CCCmo XXXmo sexto.

Papiron zárlatán három gyürü pecsét nyomaival; eredetije Keszthelyen, a gr. Festetics cs. lban, Ignota Miscell. 32.

184.

1336. apr. 14. A nyitrai káptalan előtt Elefánti Márton fia Aba, testvérének Tamásnak halála dolgában Elefánti Benedeknek fiával Jánossal kiegyez.

Nos capitulum ecclesie Nitriensis significamus, quod Aba filius Martini de Elefant ab una parte, et Johannes filius Benedicti de eadem ex altera coram nobis personaliter constituti, in causa super facto mortis Thome fratris dicti Aba mota inter eos et diucius ventilata retulerunt ad plenum concordasse tali modo, quod solutis eidem Aba tribus marcis denariorum viennensium coram nobis, dictus Aba Johannem predictum et suos heredes super dicta morte fratris sui reddidisset expeditum .. e converso autem predictus Johannes tam ex parte sua quam ex parte universorum proximorum suorum dictum Aba et suos heredes assumsit prosequi cum omni honore et favore, penam homicidii eiusdem incurrere se sponte obligans si ipsum per se vel suos proximos offenderet palam vel occulte. Datum in quindenis festi Pasce domini, anno eiusdem M° CCC° XXX° sexto.

Hátlapján pecsét töredékeivel; eredetije az orsz. lt. kincst. oszt. N. R. A. 1671. 55. dipl. lt. 2998. Közli: Kovács N.

185.

1336. Vizsoly, apr. 16. Drugeth Villermus nádor előtt Pál jászói prépost Keyrth nevü birtokot Kinizs birtok mellett, mely iránt Olivér fiával Imrével perben állottak, ezen utóbbinak átengedi.

Nos Willermus Drugeth palatinus et iudex comanorum .. significamus .. quod cum .. frater Paulus prepositus de Jazou et conventus eiusdem ecclesie quandam particulam terre Keyrth vocate ad usum unius aratri sufficientem iuxta possessionem Keneys vocatam adiacentem nomine iuris et dicte ecclesie de Jazou de Emerico filio Oliverii ordine iudiciario reambulando recaptivassent eundem Emericum ad nostram

presenciam specialem in causam attrahentes, qua quidem causa diucius inter partes coram nobis ventillata predictus Emericus pro expedicione ipsius particule terre Keyrth dicte Johannem filium Andree de Kenys ordine iudiciario adducendo statuere assumsisset coram nobis contra prepositum et conventum prenotatos; tandem occurrente ipso termino statucionis ipsius Johannis filii Andree octava videlicet Pasce domini, idem Johannes in nostri presencia speciali comparendo contra prepositum et conventum memoratos exhibuit quasdam literas privilegiales .. capituli Agriensis ecclesie in quarum tenoribus conspeximus contineri, quod sepedictam particulam terre litigiosam frater Paulus quondam prepositus ecclesie de Jazou pro se et pro conventu ecclesie sue comparendo in concambium et commutacionem cuiusdam terre Tyba et Tyburcii filiorum Woyk per Johannem et Andream filios Andree de Keneys antecessores ipsius Johannis titulo emcionis possesse ad usum alterius dimidii aratri sufficientis perpetuo iure tradidisset et commutasset; quo percepto sepedicti prepositus et conventus supradictam particulam terre Keyrth vocate a terra ipsorum certis metis .. excisam et separatam quemadmodum continencia exprimit earumdem literarum capituli memorati, sepedicto Emerico et suis successoribus eo iure reliquerunt .. possidendam quo iure et titulo de ipso Johanne et Andrea patre eiusdem aquisiverat.. perpetualiter possidendam. Datum in villa Wysul, decimo die termini antedicti, anno domini M° CCC^mo XXX^mo sexto.

Lila-színű selyem zsinóron függő meglehetős ép pecséttel, mely eddig ismeretlen; eredetije a N. Muzeumban, a Jászay-féle gyűjteményben.

186.

1336. apr. 25. Az egri káptalan I. Károly királynak jelenti, hogy midőn a Bebek Domokos fiai és Detrefi Benedek fiai által Cselénfi Sándornak és fiainak cserebe átengedett Alsó-Panit birtokába ezen utóbbiak beiktattattak, Forgács Miklós annak ellent mondott.

.. Karolo .. regi .. capitulum ecclesie Agriensis .. literas comitis Pauli iudicis curie .. recepimus in hec verba .. capitulo ecclesie Agriensis comes Paulus iudex curie .. cum Stephanus Georgius Dominicus et Nicolaus filii Dominici dicti Bubek, Nicolaus Ladislaus Petrus et Johannes filii Benedicti filii Detrici ac Jacobus filius eiusdem Nicolai filii predicti Benedicti .. quandam possessionem eorum Olsoupanith vocatam in comitatu Gumuriensi existentem cum omnibus suis utilitatibus et attinenciis quibuslibet universis sub antiquarum metarum giracionibus et terminorum distinccionibus veterum in concambium et permutacionem quarumdam possessionum Sumkuth et Rususna vocatarum comiti Alexandro filio Celen, Johanni, Nicolao archidiacono et Jacobo filius suis iuxta continenciam nostri privilegii sub obligacionibus et condicionibus in eodem contentis contulerunt, iidemque comes Alexander et filii sui supradicti predictis filiis Dominici et filiis Benedicti filii Detrici ac Jacobo filio Nicolai filii eiusdem Benedicti necnon universis commetaneis suis presentibus in dominium ipsius per hominem domini regis coram testimonio vestro velint se introduci, amiciciam vestram presentibus petimus diligenter, quatenus vestrum mittatis hominem pro testimonio .. presente quo Stephanus dictus Zakalus homo domini regis predictis filiis Dominici dicti Bubek et filiis Benedicti filii Detrici ac Jacobo filio Nicolai filii prelibati Benedicti personaliter vel per suos procuratores ad execucionem negocii interesse .. ad faciem predicte possessionis Olsoupanith vocate ac ad eandem pertinencium feria secunda proxima post vicesimum secundum diem festi Passce domini accedat et eandem .. eisdem comiti Alexandro et filiis suis prenotatis statuat perpetuo possidendam si non fuerit contradictum, contradictores vero si qui fuerint

contra prenominatos filios Dominici dicti Bubek et filios Benedicti filii Detrici ac Jacobum filium Nicolai citet ad presenciam domini regis ad terminum competentem; et post hec facti seriem cum cursibus et ereccionibus metarum ac nominibus citatorum et contradictorum cum statucione prenotata et termino assignato domino regi fideliter rescribatis. Datum in Alto Castro, feria quinta proxima post festum Passce domini, anno eiusdem M° CCCmo XXXmo sexto. Nos igitur .. cum prefato Stephano dicto Zacalus homine vestro .. magistrum Michaelem concanonicum et decanum nostrum transmisimus pro testimonio ad premissa exsequenda, qui quidem homo vester demum ad nos rediens nobis retulit eo modo, quod ipse una cum dicto testimonio nostro in dicta feria secunda post vicesimum secundum diem festi Passce domini iam preteriti accessissent ad faciem prefate possessionis Olsoupanit et ad eandem pertinencium et eandem per veteres et antiquas metas suas infra declarandas vicinorum et commetaneorum eiusdem universorum legitimis convocacionibus factis reambulassent, reambulatamque et a vicinariis possessionibus ubi necesse fuisset novis metis erectis separatam cum Georgius filius dicti Dominici et Johannes filius eiusdem Benedicti pro se et .. pro memoratis Nicolao Ladislao et Petro fratribus suis, item Michael parvus de Choltou .. pro Jacobo filio eiusdem Nicolai ac Paulus dictus Putruh serviens et procurator preallegatorum Stephani Dominici et Nicolai filiorum Dominici dicti Bubek pro eisdem dominis suis .. inibi comparentes, eandem cum omnibus suis pertinenciis iuxta continenciam prefatarum literarum ipsius comitis Pauli eisdem comiti Alexandro et filiis suis perpetuo possidendam statuissent, tandem Nicolaus filius Nicolai dicti Furgach filius et procurator nobilis domine filie dicti Benedicti filii Detrici calvi cum literis procuratoriis nostris in persona eiusdem domine inibi comparendo, eosdem filios Benedicti et filios Dominici proximos suos vice et verbo prelibate nobilis domine a statucione eiusdem possessionis Olsoupanith et ad eandem pertinencium prescriptis Alexandro et filiis suis facienda prohibuisset; quam quidem nobilem dominam ipsi eodem die et loco contra annotatos filios Benedicti et filios Dominici ad nostram citassent presenciam octavas

esti Penthecostes iam venturas eisdem pro termino coram vobis comparendi assignando . . mete autem dicte possessionis quibus ab aliis vicinariis possessionibus distinguntur . . prout vester et noster homines nobis expresserunt hoc ordine protenduntur: quod prima meta incipit a plaga septemtrionali in quodam pathak videlicet Rechkepataka vocato iuxta quem sunt due mete terree, et abhinc versus eandem plagam septemtrionalem in eodem pathak supra currendo iungit similiter duas metas terreas sub duabus arboribus ilicum erectas et inter eandem possessionem Olsoupanith et aliam possessionem Felseupanith existentes, a quibus versus plagam orientalem reflectendo et per largum spacium currendo cadit in quendam fluvium Mortuapatak vocatum iuxta quem est una meta terrea, deinde versus eandem plagam currendo cadit in alveum cuiusdam fluvii Regechpatakafey vocati ubi est una meta terrea circa quandam magnam viam erecta, quam transeundo reflectitur ad plagam meridionalem et venit ad quoddam berch ubi est una meta terrea, in quo currendo iungit unam metam terream a qua versus eandem plagam meridionalem transeundo intrat in fluvium Urhuvanpataka vocatum ubi est una meta terrea, quem transeundo ascendit ad unum berch et ibi iungit tres metas terreas que separant ipsam possessionem Vrhupanith a possessionibus Gumur et Vrhuuan vocatis, et ab his versus dictam plagam directe currendo iungit unam metam lapideam de qua ad eandem plagam transeundo venit ad duas arbores ilicum magnas pro metis consignatas, a quibus eundo iungit alias duas arbores tremuleas vulgo nyarfa vocatas similiter pro metis consignatas, et abinde satis per modicum spacium currendo cadit in prefatum fluvium Rechkepataka in quo rursus ad prefatam plagam septemtrionalem et currendo in eodem satis per largum spacium venit iterato ad primam metam ubi inceperat et ibi terminantur. Datum feria quinta proxima post festum beati Georgii martiris, anno domini supradicto.

Zárlatán pecsét nyomaival; eredetije az orsz. lvt. kincst. oszt. N. R. A. 735. 35. dipl. lvt. 2997. Más szintén eredeti példányban megvan a N. Muzeum könyvtárában, a gr. Forgách cs. lban. Közli: Kovács N.

187.

1336. apr. 29. A pécsi káptalan előtt Óvári Jakab özvegye Ilona Siklósi Gyulafi Miklós leánya, az anyai birtokból neki járó leány-negyedi illetményét fiára Miklósra ruházza át.

Nos capitulum ecclesie Quinqueecclesiensis memorie commendamus, quod nobilis domina Elena vocata relicta Jacobi filii Corrardi de Owar filia Nicolai filii Jule de Suklous .. confessa est .. quod quia magister Nicolaus maior filius suus ipsam ab evo suo infancie semper et sine intermissione usque ad hec tempora cum summa reverencia pro alio filio suo sibi studuisset complacere in futurum eodem zelu (így) intenderet domino permittente, obhoc ipsa in recompensacionem premissorum quartam suam totam filialem que ipsam in possessionibus predicti Nicolai patris sui in regno ubique locorum existentibus de iure attingit, predicto Nicolao filio suo.. donavit coram nobis sibi et per eum suis heredibus .. habendam irrevocabiliter et tenendam. Datum secunda feria proxima post festum beati Georgii martiris, anno domini M° CCC° XXX° sexto.

A pécsváradi conventnek »nobilis vir magister Nicolaus filius comitis Jacobi de Kemud« kérelmére 1341-ben »mense Augusto« kiadott átiratából, melynek eredetije megvan a b. Révay cs. lban Styavnicskán. »Gyulay« fasc. IV. 19.

188.

1336. máj. 1—11. A nagyváradi káptalan I. Károly királynak jelenti, hogy a midőn az erdélyi káptalant Csergőd nevű birtokba beiktatni akarta, az egresi apát ellent mondott.

.. Karolo .. regi .. capitulum ecclesie Waradiensis .. recepimus literas vestre excellencie generales citatorias .. per quarum tenorem nobis dabatur in preceptis, quod quandocunque et quocienscunque ab emanacione earumdém usque ad revolucionem anni per capitulum ecclesie Transilvane vel suos procuratores essemus requisiti ad citaciones inquisiciones prohibiciones metarum erecciones recaptivaciones possessionum

et ad alios processus legitimos qui secundum regni consvetudinem fieri consveverunt, nostrum hominem cum Herbordo de Kald vel Michaele filio Jacobi dicti Cheh aut Johanne filio Vgrini de Kopwan aliis absentibus homine vestro pro testimonio tociens transmitteremus exequendum. Nos igitur .. unacum predicto Johanne filio Vgrini homine vestro nostrum hominem .. magistrum Ladislaum socium et concanonicum nostrum ad quedam de premissis vice nostri destinavimus fideliter exequenda, qui demum ad nos redeuntes concorditer retulerunt, quod dum feria sexta proxima post festum beati Georgii martiris nunc preteritum accessissent super facie possessionis capituli supradicti Chergewd vocate, convocatis universis vicinis et commetaneis secundum regni consvetudinem reambulando eandem per veteres metas his terminis distinxissent: quod videlicet prima meta incipit iuxta puteum in valle ubi est una meta renovata, deinde ascendit supra montem et per eundem montem vadit versus meridiem ubi est erecta una nova meta, item per eundem montem vadit ad quendam colliculum ubi est una meta nova erecta, item ibidem prope in alio monticulo posita est similiter una meta, item ascendendo per eundem berch venitur ad montem maiorem ubi est una meta antiqua renovata, adhuc per eundem berch eundo in alio loco sunt tres mete antique, deinde transilit quandam vallem que scinditur per viam et itur de Chergewd in Farkasteluke, ascendendo per berch et venitur in monticulum ubi sunt due mete antique quarum una est renovata, deinde descendendo versus aquilonem sub radice montis posita est una meta nova, abhinc descendendo in planiciem et transeundo per vallem est una meta antiqua et alia circa eam de novo erecta que ostendit ad puteum et incipit conterminari metis alterius Chergewd bulgaricum que est nobilium de Gyod versus occidentem et ibi circa rivulum est erecta una meta nova, dehinc ascendendo puteum ipsum venitur ad montem in cuius summitate est renovata una meta antiqua, abhinc per berch eiusdem montis versus occidentem eundo est renovata alia meta antiqua, deinde venitur ad quendam monticulum in cuius latere sunt a parte meridionali due mete antique, et exinde parvum girando venitur ad quendam montem altum silvosum in cuius subpede ubi

quedam via ipsum berch dividit sunt due mete antique quarum una est renovata, abhinc ascendendo in latere ipsius montis silvosi est una meta antiqua, in cacumine eiusdem similiter una meta antiqua renovata, ubi terminantur mete a parte supradicte Chergewd Bulgary, et deinde incipit vicinari terminis terre Werusyghaz que est filiorum Danielis et Salamonis ubi incipit pergere descendendo per berch ubi in quodam monticulo est posita una meta, et idem berch versus occidentem eundo est erecta una nova meta, et ibi flectitur versus aquilonem ubi in quodam monticulo est posita meta nova, et exinde in alio monticulo contaho (így) est posita una meta nova, abhinc per eundem berch similiter in fracto monticulo est posita una meta nova, et deinde tendendo per eundem berch in planicie est una meta nova iuxta viam, deinde iterato in monte sunt due mete antique quarum una est renovata que distingunt a parte terrarum Herbordi et Nicolai filiorum Blasii, abhinc descendendo per unum berch et itur per longum spacium et finitur ipsum berch et pervenitur ad fluentem que fluit per villam Chergewd capituli ecclesie Transilvane predictam per magnam vallem et pervenitur ad puteum primitus nominatum; quibus ita peractis super quandam particulam terre eiusdem Chergewd a parte filiorum Blasii Nicolaus de Munerad Olbrehtus et Petrus villici nec non duodecim iurati ac tota comunitas ville Munerad nomine abbatis de Egres domini eorum contradixissent et quod eodem die et loco ipsum dominum abbatem supradictesque Nicolaum Olbrehtum et Petrum nominatum (villicos nec non duodecim iuratos) ac totam villam Munerad citassent contra supradictum capitulum Albense ecclesie Transilvane ad presenciam magnifici viri Thome woyuode.....turos, eosdem Nicolaum Olbrehtum et Petrum ac duodecim iuratos domino abbati statuere committendo. Datum sexto.....domini M^mo CCC^mo XXX^mo sexto.

A váradi káptalan által Vajda László nagyváradi kanonok és dobokai főesperes kérelmére 1336-ik évi sept. 14-én kiadott átírásból, melynek eredetije megvan az orsz. lvt. kincst. oszt. a volt nagyszebeni fasciban fasc. 58. B. dipl. lvt. 3031. Közli: Kovács N.

189.

1336. máj. 3. Az esztergomi káptalan bizonyságlevelet ad arról, hogy az Aba nemzetségből való Nekchei Demeter kir. tárnokmester az anyjáról reá maradt leány-negyedről, valamint szerzeményéről leányai javára mi módon rendelkezett.

Nos Colomannus prepositus et capitulum ecclesie Strigoniensis .. ad universorum noticiam .. volumus pervenire, quod cum magnificus baro magister Demetrius filius comitis Alexandri de Nekche generis Aba magister tawarnicorum domini regis a nobis humiliter supplicando postulasset ut duos aut tres viros idoneos ex nostro collegio ad audiendas asserciones suas testamentales mitteremus cum propter egritudinem sui corporis ad nostram personaliter presenciam pro exprimendis suis confessionibus accedere non valeret, nos siquidem peticionibus ipsius legitimis favorabiliter inclinati .. magistrum Johannem concanonicum nostrum archidiaconum Gumuriensem et magistrum Mathiam similiter concanonicum nostrum vice nostre collegialitatis ad premissas asserciones prefati magistri Demetrii audiendas duximus transmittendos, qui quidem demum ad nos redeuntes nobis concorditer retulerunt, quod idem magister Demetrius licet in lecto egritudinis positus tamen compos sue mentis existens maturo consilio sue mentis habito ministerio vice vocis confessus eisdem extitisset, quod integram dimidietatem possessionum seu villarum suarum Pelerd, Zalanta, Ztraak, Zilvas, Aranus et Gara vocatarum in comitatu de Baranya existencium a Ladizlao condam woyuoda Transilvano consanguineo suo ordine iudiciario seu iuris ordine exigente mediantibus literis .. Pauli quondam episcopi Quinqueecclesiensis bone memorie et per consequens propter maiorem rei cautelam secundum adiudicacionem domini regis ac baronum et nobilium regni literis eiusdem domini regis confirmatoriis mediantibus pro quarta nobilis domine matris sue sororis videlicet eiusdem Ladislai wuoyuode sibi ac Nicolao et Alexandro magistris fratribus suis uterinis iuxta consvetudinem regni deventarum et appropriatarum cum omnibus utilitatibus eiusdem dimidietatis dictarum possessionum in ipsa

habitis et ad ipsam dimidietatem spectantibus nobili domine filie sue primogenite Koos nuncupate videlicet consorti magnifici viri magistri Pauli de Gara magistri tawarnicorum et iudicis curie domine regine pro quarta ipsam contingenti dedisset contulisset et legasset per eam suis heredibus heredumque suorum successoribus iure perpetuo tenendam et irrevocabiliter possidendam. alia vero plena et integra dimidietate dictarum possessionum magistro Denk filio Nicolai fratris sui pretacti perpetue remanente; preterea duas possessiones suas acquisiticias Scenthmartun et Bereztolch vocatas in comitatu de Posoga existentes cum omnibus utilitatibus .. nobili domine filie sue Clara nuncupate relicte magistri Nicolai filii Gelethi et per eam suis heredibus similiter pro quarta filiali iure perpetuo, item possessiones suas duas Dednareka et Lyzkoycha vocatas primam acquisicionis titulo obtentam aliam vero emticiam in eodem comitatu Posoga adiacentes cum omnibus ipsarum utilitatibus .. nobili domine filie sue Kathus apellate consorti magistri Laurencii filii Nicolai dicti Bokou et per eam suis heredibus .. modo simili iure perpetuo pro quarta filiali dedisset .. et legasset possidendas .. et habendas; prenotatas vero possessiones hac racione prenotatis duabus filiabus suis et eorum heredibus separatim et singillatim assignasset et legasset, ut inter ipsas non possit fieri contencio in divisionibus temporis in processu. In cuius rei memoriam .. ne presens donacio et legacio per quempiam processu temporum in irritum possit retractari ad peticionem pretitulati magistri Demetrii presentes literas nostras privilegiales fecimus emanari, sigillo nostre collegialitatis autentico roborando. Datum per manus discreti viri magistri Ladislai lectoris ecclesie nostre. in festo Invencionis sancte crucis, anno domini M° CCC° XXX^mo^ sexto.

A pecsét veres- zöld- és lilaszínü selyem-sodraton függ; felül cyrographum rajta; eredetije az orsz. lt. kincst. oszt. N. R. A. 1508. 3. dipl. lt. 3000. Közli: Kovács N.

190.

1336. Marchegg előtti táborban, máj. 12. I. Károly király bizonyságlevele arról, hogy László fia Péter és János fia László Tybafi Tamás ellen a kitüzött határnapon a király előtt nem jelentek meg.

Nos Karolus .. (dei gracia) rex .. damus pro memoria, quod cum iuxta continenciam literarum magnifici viri Wyllermi Drugeth palatini et iudicis comanorum prorogatoriarum seu memorialium causa que inter magistrum Thomam filium Tyba ab una, item Petrum filium Ladislai et Ladizlaum filium Johannis parte ab altera in presencia dicti palatini super exhibicione instrumentorum mota et ventilata habebatur, ad nostrum regium preceptum literatorium annulari sigillo consignatum ad octavas festi beati Georgii martiris ad nostram presenciam specialem prout eciam idem palatinus retulit transmissa extitisset statu in eodem; tandem ipsis octavis beati Georgii occurrentibus, predicti Petrus filius Ladislai et Ladislaus filius Johannis huc ad nostram presenciam specialem non venerunt nec pro se aliquem destinarunt. Petro filio Andree serviente et procuratore dicti magistri Thome legitimo undecim diebus continuis expectante coram nobis. Datum in campis iuxta fluvium Morwa prope Morhek, duodecimo die termini prenotati, anno domini M° CCC° XXX^mo sexto.

Hátlapján pecsét nyomaival; eredetije az orsz. lvt. kincst. oszt. N. R. A. 1535. 81. dipl. lvtr. 3004. Közli: Kovács N.

191.

1336. máj. 26. A nagyváradi convent előtt Szebeni László Nagy-Károly nevü birtokát Szatmár vármegyében a Nyírségen, a Gutkeled nemzetségből való Bereczk és Lökös fiainak örökáron eladja.

Petrus prepositus et conventus sancti Stephani prothomartiris de promontorio Waradyensi .. ad universorum noticiam .. volumus pervenire, quod constitutis coram nobis Ladislao filio Petri de Zebyn ab una, nobilibus vero viris

magistris Johanne et Nicolao filiis Briccii de genere Guthkeled pro se personaliter ac Petro et Benedicto filiis Leukus fratris ipsorum parte ab altera, confessum extitit .. per eundem Ladislaum .. quod quandam possessionem suam Nogkorwl vocatam in comitatu Zothmaryensi in districtu Nyr adiacentem ab ipsis Johanne et Nicolao et filiis Leukus per modum concambii seu permutacionis mediantibus literis privilegialibus .. capituli Waradyensis sibi devolutam eisdem filiis Briccii et filiis Leukus in filios filiorum perpetuo habendam unacum omnibus utilitatibus .. eo iure et sub eisdem metis.. quibus ab antiquo per predictos priores possessores suos possessa extitit pro triginta marcis grossorum ad racionem budensem computatis plene .. receptis ab eisdem .. vendidit coram nobis, nullo dominio pro se et suis heredibus deinceps in eadem reservato, sed totalem proprietatem in eosdem filios Briccii et filios Leukus tamquam .. legitimos possessores transferendo .. Datum in octavis festi Penthecostes, anno domini M° CCC° XXXmo sexto.

Pecsétje sárga-piros selyemsodraton függ ; alúl cyrographum rajta ; eredetije az orsz. lvt. kincst. oszt. N. R. A. 872. 6. dipl. lvt. 3006. Közli : Kovács N.

192.

1336. jun. 15. Tolna vármegye alispánja és bírótársai I. Károly királynak jelentik, hogy az Apori Miklós által behajtatott szarvas marhákat az apori nemesek visszahajtották.

.. Karolo .. regi .. vicecomes Tolnensis et quatuor iudices nobilium eiusdem comitatus .. noverit vestra excellencia vestras literas debito recepisse cum honore, et inxta continenciam earumdem accessimus ad commetaneas villas Opor nominate, sicut a nobilibus comprovincialibus et aliis a quibus decuit et licuit diligenti et indagata veritate talem puram et meram scivimus veritatem, quod tercia feria proxima ante festum nativitatis beati Johannis Baptiste quidam iobagio magistri Nicolai filii Pauli de Opor nomine Matheus pecora nobilium de Opor videlicet Pauli magni filii Martini et Pauli ac Michaelis filiorum Johannis in damno sibi perpesso in suis frugibus

deprehendisset et more vadii ad domum suam pepulisset, eodem die nobiles prenominati inimico zelo super possessionaria porcione magistri Nicolai prescripti ibidem in Opor habita potencialiter irruendo pecora sua propria recepissent in cius preiudicium et gravamen, ipsumque Matheum prescriptum letaliter vulnerassent tres digitos suos mutilando, lite tamen pendente inter ipsos. Datum secunda feria proxima post quindenas ipsius beati Johannis Baptiste, anno domini M° CCC XXX sexto.

Zárlatán pecsét nyomaival; eredetije az orsz. lt. kincst. oszt. N. R. A. 1508. 4. dipl. lt. 3010. Közli: Kovács N.

193.

1336. Orestorf, jul. 1. I. Károly király a pozsonyi káptalannak Bazini Ábrahám fia Sebes részére 1333-ban kiadott és fóntebb 29. sz. a. közölt oklevelét átírja.

. . . . . in partibus Theutonie, sub castro Orrchtorf, feria secunda proxima post festum beatorum Petri et Pauli apostolorum, anno domini M° CCC^mo^ XXX^mo^ sexto.

Hátlapján pecsét nyomaival; eredetije az orsz. ltr. kincst. oszt. N. R. A. 413. 36. dipl. ltr. 2789.

194.

1336. Kreuspeyk vára előtt, jul. 20. Pál országbíró Nagysemjéni Péter lovának visszaadására Széki Istvánnak határnapot tüz ki.

Nos comes Paulus iudex curie . . damus pro memoria, quod nos ad peticionem Petri filii Ladislai de Nagsemyen unacum Johanne homine domini Thome woyuode maioris exercitus Zeuke hominem nostrum ad exequendum infrascripta transmisimus, qui postmodum ad nos reversi . . retulerunt quod ipsi sabbato proximo ante festum beati Jacobi apostoli quendam equum pey coloris signum ad modum falcastri ligorum in exercitu domini nostri regis ante castrum Kreuspeyk in descensu Nicolai filii Johannis quondam palatini repertum apud

Stephanum filium Stephani de Zek idem Petrus nomine sui equi per eosdem fecisset recaptivari, cui tercium diem nostri in presencia prefatum equum statuere pro termino deputassent. Datum die et loco prenotatis, anno domini M° CCC° XXXmo sexto.

Papíron hátlapján pecséttel ; eredetije a N. Muzeumban, a Kállay cs. lban. Közli : Beliczay Jónás.

195.

1336. Pozsony, jul. 25. I. Károly király Simai László hamis pénzverőnek Szárazberek és Simánd nevü Szatmár vármegyei birtokait Tamás erdélyi vajdának adományozza.

Magister Peteu in persona Thome woyuode literas patentes Karoli regis in festo beati Jacobi apostoli anno domini Mmo CCC° XXX° in Posonio emanatas presentavit declarantes, quod Thomas woyuoda Transilvanus et comes de Zonuk ad ipsius regie sublimitatis agrediendo presenciam .. quasdam possessiones Zarrasberk et Symand vocatas in comitatu Zathmariensi existentes quondam Ladislai de eadem Syma qui racione falsificacionis monetarum dicti domini regis per comites camerarum suarum anni ipsius tamquam cussor falsarum monetarum consvetudine regni ipsius domini regis requirente incendio extitisset concrematus et eedem possessiones sue eo iure ad suas manus regias extitissent devolute, ab eodem domino rege sibi .. conferri .. postulasset, igitur ipse .. rex .. in memoriam retinens acceptabilia servicia ab eodem Thoma woyuoda Transilvano quam sibi et sacre sue corone regie .. fideliter exhibuisset .. possessiones prenotatas cum omnibus earum utilitatibus .. ipsi Thome et suis heredibus perpetuo donando duxisset conferendas.

Gilétfi Miklós nádornak 1348-ik évi ítéletéből, melynek eredetije feltalálható az orsz. lvt. kincst. oszt. N. R. A. 914. 3. dipl. lvt. 3011.

196.

1336. jul. 29. A leleszi convent előtt Eszényi Donch fia László és rokonai egy részről, más részről Csaszlóczi Imre fia László azon csere-szerződésnek megtartására, melyet atyjaik a Bodoszló nevű Bereg vármegyei és Toronya nevü Zemplén vármegyei birtokok iránt kötöttek, magukat kötelezik.

Nos Blasius prepositus et conventus ecclesie sancte crucis de Lelez .. significamus .. quod Thomas Michael et Ladislaus filii Thome ac Ladislaus filius Donch filii eiusdem Thome nobiles de Ezen ab una, parte vero ab altera Ladislaus filius Emerici de Chasloch coram nobis personaliter constituti dictum .. extitit per partes utrasque, quod cum patres ipsorum concambium inter se fecissent in possessionibus ipsorum, ita videlicet quod predictus magister Ladislaus et Donch filii Thome possessionem ipsorum Bodoslou vocatam in comitatu de Bereg existentem sub limitibus .. quibus ipsi possedissent cum omnibus utilitatibus .. in concambium possessionis Thorona nominate in comitatu de Zemplen adiacentis tradendo prenominato Emerico patri Ladislai, idcirco partes obligarunt se coram nobis, quod si .. per quempiam super ipsis possessionibus impeterentur, extunc tenerentur expedire propriis laboribus .. vel si expedire pars partem adversam non posset, tunc possessionem resignaret iure hereditario prout prius possedisset perpetuo .. et quiete, dictum concambium se promittentes observare .. Datum in octavis beate Marie Magdalene, anno domini M° CCC° XXX^mo sexto.

Hártya-szalagon függő pecséttel; eredetije a N. Muzeumban, a Kállay cs. ltban. Közli: Beliczay Jónás.

197.

1336. Visegrád, aug. 7. I. Károly király Bábony nevü Somogy vármegyei birtokról Ugali Ivánka fia Pál országbirói ítélömester részére tett adományát megerösíti.

Nos Karolus .. rex .. significamus .. quod cum nos consideratis et circumspectis claris fidelitatum obsequiis magistri Pauli filii Iwanka de Vgal prothonotarii magnifici viri comitis Pauli iudicis curie nostre .. quibus nobis idem et toti aule nostre necnon quibuslibet nostris familiaribus regalibus et reginalibus a pluribus iam elapsis temporibus multipliciter studuit complacere et se reddere utique graciosum et acceptum, possessionarias porciones Nicolai et Stephani filiorum Mathye de Babun in eadem possessione Babun in comitatu Simigiensi habitas et existentes universas, qui quidem filii Mathye in labe furti reprehensi videlicet Nicolaus domum cuiusdam hominis perfodiens in introitu eiusdem fossati foret interemtus, prefatus autem Stephanus frater suus interfecto eodem fuge presidium summens vix evasisse refertur et ex eo nostre collacioni regie audientes de iure pertinere, cum omnibus .. utilitatibus .. ipsi magistro Paulo perpetuo contulissemus, sed quia de qualitate et quantitate earumdem possessionariarum porcionum et utrum ex causa premissa nostre pertineant collacioni nec ne, nobis veritas non constabat, usque in donacionibus fidelibus nostris largiendis ex certa sciencia procedere volentes, iuxta consvetudinem regni nostri approbatam fidelibus nostris capitulo .. ecclesie Albensis literis nostris dedissemus in mandatis ut ipsi suum mitterent hominem .. pro testimonio quo presente Anduch de Lulya vel Mauricius filius Laurencii de Torwey altero absente homo noster accederet ad faciem dicte possessionis Babun, scitaque et inquisita de eo veritate utrum ipse possessionarie porciones eorumdem filiorum Mathye modo preallegato nostre pertineant collacioni et si inveniret ipsas eo modo ad nostram maiestatem pertinere, reambularet eas per veras metas et antiquas distinguendo ipsas a possessionariis porcionibus aliorum statueret eas cum suis utilitatibus .. ipsi magistro Paulo perpetuo possidendas si non fieret per quempiam

contradictum, contradictoribus si qui fierent .. ad nostram presenciam ad terminum competentem legitime evocatis, qui qui quidem fideles nostri capitulum videlicet Albense tandem nobis rescripserunt in hec verba: .. Karolo .. regi Albensis ecclesie capitulum .. literas serenitatis vestre recepimus in hec verba: Karolus — — stb. (szóról szóra ugyanaz, a mi föntebb kivonatban foglaltatik). Datum in Farkashyda, in crastino festi Invencionis sancte crucis, anno domini M° CCC° XXX^mo sexto. Nos igitur .. unacum predicto Anduch de Lyula magistrum Emericum quondam sublectorem socium concanonicum ac hominem nostrum .. ad premissa mandata vestra .. exsequenda pro testimonio duximus destinandum, qui quidem homines vester et noster ad nos reversi nobis .. retulerunt, quod ipsi primo convocatis commetaneis et vicinis in vigilia Ascensionis domini ad faciem dictarum possessionariarum porcionum Nicolai et Stephani filiorum Mathye in Babun habitarum existencium accessissent et presentibus commetaneis .. easdem per veras metas et antiquas reambulassent et ab universorum commetaneorum et vicinorum possessionibus separassent et distinxissent, separatasque et distinctas racionibus premissis cum omnibus earum .. pertinenciis universis videlicet ecclesia lapidea in honore beate Elysabeth in eisdem constructa iuribus fori in singulis terciis feriis per quamlibet hebdomadam ibi celebrandi fundis curiarum seu locis sessionalibus terris arabilibus .. ac generaliter dicendo quibuslibet earum fructibus et usibus iuxta regni vestri consvetudinem legitime reambulatas, salvo iure ecclesie nostre et universorum quorumlibet penitus et omnino in eisdem remanente, nullis penitus contradictoribus inibi apparentibus, secundum vestre regie maiestatis collacionem ipsi magistro Paulo filio comitis Iwanka de Vgal prothonotario iudicis curie vestre et per eum suis heredibus .. perpetuo statuissent .. possidendas pariter et habendas. Datum sabbato proximo post festum annotatum, anno domini supradicto. Nos siquidem ex premissa rescriptoria relacione .. modo prescripto informati cognescentes prenotatas possessionarias porciones ipsorum Nicolai et Stephani filiorum Mathye que in dicta possessione Babun ipsis contingebant merentibus ipsorum delictis et excessibus enormibus commis-

sionibus videlicet furti publici prenotatis ad manus nostras regias de iure fore devolutas nostrarum et tempore statucionis earumdem possessionariarum porcionum ipsi magistro Paulo facte nullius contradiccio obviasse videbatur .. easdem possessionarias porciones ipsorum filiorum Mathye cum earum utilitatibus et .. pertinenciis ipsi magistro Paulo filio Iwanka de Vgal, cuius servicia sincera nostre maiestati impensa certis claruerunt indiciis et cunctis fidelibus nota existunt, quemadmodum prius contulimus sic et nunc ex certa sciencia eidem et suorum heredum posteritatibus damus et conferimus perpetuo possidendas .. sine preiudicio iuris alieni. Datum in Wissegrad, feria quarta proxima post octavas beati Jacobi apostoli, anno domini M° CCC° XXX^mo sexto.

Hátlapján a nagy felségi pecsét töredékeivel; eredetije az orsz. ll. kincst. oszt. N. R. A. 574. 15. dipl. lvt. 3001. Közli: Kovács N.

198.

1336. aug. 17. A nagyváradi convent előtt Marouchi András és Balázs a nővérüktől született Keményi Mihályt az anyja után járó leánynegyedi illetőségére nézve kielégítik.

.. Petrus prepositus et conventus monasterii sancti Stephani prothomartiris de promontorio Waradiensi .. ad universorum noticiam .. volumus pervenire, quod viri nobiles et honesti Andreas et Blasius filii Petri de Marouch ab una, item Michael filius Kemen consobrinus ut dicebant eorumdem parte ab altera comparuerunt personaliter coram nobis, iidem Andreas et Blasius .. nobis dixerunt, quod ipsi de porcione ipsorum possessionaria iure hereditario habita in ipsa possessione Marouch vocata pure ipsos contingenti quartam partem terre puellarum et specialiter de locis ipsorum sessionalibus a parte superiori molendini ipsorum incipiens circa fluvium Eer dictum supra a plaga orientali videlicet a parte ville Wodaz dedissent .. ac assignarunt prenominato Michaeli filio Kemen consobrino eorum ex nobili domina Elena vocata sorore ipsorum ut dicebant procreato, pro loco sessionali quadraginta duos cubitos terre regales cum mensura regali mensurando,

racione quarte filialis ipsius domine Elene sororis eorum antedicte cum omnibus utilitatibus .. ipsi videlicet Michaeli filio Kemen .. et per eum suis heredibus .. iure perpetuo .. possidendam et possidendos .. Datum tercio die festi Assumcionis beate Marie virginis, anno domini M° CCC° XXX° tercio.

A pecséttöredék lila és zöld selyemsodraton függ: eredetije az orsz. lt. kincst. oszt. N. R. A. 1508. 5. dipl. lt. 3012. Közli: Kovács N.

199.

1336 körül, sept. elején. Gömör vármegye alispánja es bírótársai Benedek fiának Lászlónak Miklós fiai ellen való ügyét elhalasztják.

Nos Jacobus et Johannes magistri vice Villermi palatini comites et quatuor iudices nobilium de comitatu Gumur damus pro memoria, quod causam quam magister Ladislaus filius Benedicti contra Nicolaum et Andream filios Nicolai feria secunda proxima post octavas sancti regis Stephani iuxta continenciam priorum literarum movere habebat coram nobis, volentibus partibus ad feriam secundam proximam post quindenas beati Michaelis archangeli proxime venturas eodem statu duximus prorogandam ad peremtoriam responsionem coram nobis faciendam. Datum in termino prenotato.

Zárlatán pecsét töredékeivel; eredetije az orsz. ltr. kincst. oszt. N. R. A. 1535. 85. dipl. ltr. 3013. Közli: Kovács N.

200.

1336. Visegrád, sept. 20. Pál országbíró a sági conventet kiküldi, hogy a Mikola András jobbágyain Pezzeghi Péter neje által elkövetett több rendbeli hatalmaskodás dolgában vizsgálatot tegyen.

.. conventui de Saag comes Paulus iudex curie .. dicit nobis Andreas filius Petri nobilis de Mykola, quod nobilis domina consors Petri de Pezeg missis famulis suis quatuordecim iobagiones suos in prato eiusdem proprio denudari et eosdem vulnerari fecisset et iidem famuli sui unum equum iobagionis

sui in villa Zelyz abstulissent, item secundo die festi nativitatis beati Johannis Baptiste proxime preterito similiter in proprio prato suo Mauricium et Moth famulos suos ac quatuor iobagiones eiusdem famuli dicte domine .. letaliter vulnerassent et vulneratos captivassent, in qua captivitate idem Mauricius viam universe carnis ingressus extitisset et funus eiusdem tercio die reddi fecisset, ac Moth famulum suum cum iobagionibus suis prenotatis de captivitate sua eadem domina octavo die remisisset; eo non contenta predicta domina missis Martino filio Aladarii et Johanne filio Egidii famulis suis tres equos suos feria quarta proxima post octavas predicti festi nativitatis beati Johannis Baptiste in fine possessionis sue Mykola vocate aufferri fecisset .. super quo .. petimus .. quatenus vestrum mittatis hominem .. quo presente Beke de Malus vel Gregorius de Pely altero absente homo domini regis .. inquirat .. veritatem de premissis, et (post hec) prout vobis veritas constiterit de premissis domino regi .. rescribatis. Datum in Alto Castro, in vigilia festi beati Mathei apostoli et evangeliste, anno domini M° CCC° XXX^mo sexto.

A »Stephanus prepositus et conventus .. de Saag« által I. Károly királyhoz Máté nap után való hétfőn 1336-ban kelt jelentésből, mely szerint a convent embere szombaton, ú. m. Máté napján Malusi Beke kir. ember közbejöttével a vizsgálatot teljesitvén, a panasz valónak bizonyúlt; a convent jelentésének eredetije a N. Muzeumban, a gr. Forgács cs. lban őriztetik.

201.

1336. Visegrád, oct. 6. I. Károly király a nyitrai káptalant kiküldi, hogy György nyitrai alispánnak Nagy-Récsény nevü birtokán a határjárást teljesítse.

Karolus .. rex .. capitulo ecclesie Nitriensis .. dicit nobis Georgius vicecomes Nitriensis, quod quedam possessio sua Nvgresse vocata in comitatu Nitriensi existens per ipsum a magistro Thoma rufo titulo emcionis comparata .. novarum metarum ereccionibus indigeret; super quo .. precipimus .. quatenus .. vestrum mittatis hominem .. pro testimonio, coram quo Petrus de Sok vel Ivanka de Gyos altero absente

homo noster ad faciem dicte possessionis Nogresse accedendo convocatis .. commetaneis et vicinis reambulet eandem per suas metas veteres .. novas eciam ubi necesse fuerit erigendo et relinquat eidem Georgio vicecomiti .. perpetuo possidendam .. contradictores vero si qui fuerint contra eundem ad nostram presenciam legitime evocando ad terminum competentem, et post hec .. tocius facti seriem nobis.. rescribatis. Datum in Wisegrad, in octávis beati Michaelis archangeli, anno domini M° CCCmo XXXmo sexto.

A nyitrai káptalannak »in 8-vis omnium sactorum« 1336-ban kelt jelentéséből, mely szerint a káptalan Iványka kir. ember mellé István karszerzetest a helyszínére kiküldvén, ezek »Michaele et Nicolao fratribus Bedech de Kysresse« jelenlétében a beiktatást minden ellenmondás nélkül teljesítették; a jelentés eredetije a N. Muzeumban, a gr. Forgács cs. ltárában őriztetik.

202.

1336. Kálló, oct. 19. Szabolcs vármegye alispánja és bírótársai előtt Jákói Kozmafi Miklós megtagadván azt, hogy Laskodi Sung fiának Jánosnak sujtásos mentéjét elvitte volna, ezen utóbbi arra, hogy vádját tizenöt nap alatt be fogja bizonyítani, ajánlkozik.

Nos magister Michael filius Michaelis vices gerens magistrorum Jacobi et Pauli comitum de Zaboch et quatuor iudices de eodem damus pro memoria, quod Johannes filius Sung homo de Laskud Johannis filii Stephani contra Nicolaum filium Cozme nobilem de Jacow sabbato proximo post festum beati Luce evangeliste coram nobis proposuit .. eo modo, ut quarta feria proxima post festum beati Michaelis archangeli anno in presenti arante suam clamidem virgulatam tribus fertonibus valentem potencialiter recepisset, qui quidem Nicolaus penitus et per omnia non fecisse denegavit, Johannes vero filius Sung in quindenis datarum presencium secundum nostrum iudicatum contra predictum Nicolaum assumsit coram nobis comprobare ut recepisset. Datum in Kallow, die et termino prenotato, anno domini M° CCC° XXX° sexto.

Papiron, hátlapján két ép viaszpecséttel; eredetije a N. Muzeumban, a Kállay cs. lban. Közli: Beliczay Jónás.

203.

1336. oct. 24. I. Károly király Tatamér fehérvári prépost és cancellár- úgy ennek testvérei hűségét megjutalmazandó, az ezek részére Rönök nevü Vas vármegyei birtokról Pál országbirá által hozott ítéletet megerösíti.

Karolus..rex..ad universorum noticiam.. volumus pervenire, quod .. Thatamerius Albensis ecclesie prepositus aule nostre vicecancellarius . . compater noster unacum Bako et Stephano fratribus suis uterinis ad serenitatis nostre accedendo presenciam exhibuit nobis quasdam literas privilegiales comitis Pauli iudicis curie nostre formam et modum sue sentenciarie deliberacionis in facto cuiusdam possessionis Ryunuk vocate iuxta inquisitoriam restitucionem nostram et legitimam statucionem eiusdem ipsis Thatamerio preposito et suis fratribus factam exprimencium (így) confectas tenoris infrascripti, petens a nobis..ut easdem..confirmari facere dignaremur, quarum tenor talis est: Nos comes Paulus iudex curie .. significamus .. quod cum in vigilia beatorum Simonis et Jude apostolorum iusto deliberacionis moderamine in statera equitatis dimecientes unacum prelatis primatibus baronibus et nobilibus regni causas et causales processus quorumlibet litigancium de diversis partibus regni Hungarie ad tribunal iudiciale confluxorum partiremur, ecce honorabilis vir dominus Thatamerius ..Albensis ecclesie prepositus auleque regie vicecancellarius ac Stephanus et Bakow uterini fratres sui ad nostram .. accedentes presenciam complures literas .. capituli ecclesie sancti Michaelis archangeli de Castroferreo modum et formam legitime citacionis possessionarie reambulacionis recaptivacionis statucionis de regio mandato mediantibus suis literis presente idoneo testimonio dicti capituli Castriferrei per hominem regium omni equitatis tramite facte exprimentes, nec non nobilis viri magistri Lorandi filii Lorandi quondam palatini bone memorie tunc comitis comitatuum Castriferrei et Supruniensis ac nostras memoriales sub diversis formis confectas, que sua serie diutissimos litigionariaros processuum modos in nostro iudicia-

rio conspectu super possessione Ryunuk vocata in comitatu Castriferrei existenti fuisse decantabant, demonstrarunt petentes ut si iuri videretur consonare finalem huic cause decisionem imponere et ad tuciorem observacionem iuris ipsorum nostras literas privilegiales eisdem concedere dignaremur; in quarum literarum capituli Castriferrei primordialium ipsam causam legitima reambulacione et recaptivacione dicte possessionis Ryunuk ac citacione contra Petew filium Duruzlay habita iniciancium tenoribus reperimus evidenter, quod cum idem dominus Thatamerius prepositus assumtis homine regio et testimonio dicti capituli primum universorum vicinorum et commetaneorum suorum . . circumquaque existencium legitimis convocacionibus factis ad faciem dicte possessionis Ryunuk accessisset et eam per antiquarum metarum cursus ut exigit ordo iuris reambulando nomine sui et suorum predecessorum iuris hereditarii recaptivasset suisque manibus applicari facere voluisset, predictus Pethew filius Duruzlai in eiusdem possessionis statucione contradictor extitisset, ob quam contradictoriam prohibicionem memoratus dominus prepositus contra se ipsum Petew per hominem regium presente testimonio dicti capituli ad octavas Epiphanie domini, anno dominice incarnacionis M° CCC° XXX^mo tercio in presenciam citari fecisset regie maiestatis; et cum ipsa causa diversis prorogacionum cautelis intervenientibus quindenas residencie exercitus regalis ad diem Epiphanie domini anno eiusdem M° CCC° XXX^mo quinto publica promulgacione in quibuslibet regni partibus palam et manifeste proclamate attinxisset, et abhinc eodem Pethew nutu divine pietatis interveniente cui humane imbecillitatis racio nequit obviare debitum exsolvente omnis carnis honus ipsius litis simul cum premissa possessione in Johannem filium ipsius Petew tunc superstitem redacta ac reduntata fuisset, memoratus Johannes filius ipsius Petew ipsa lite inter partes procedente suum diem claudens extremum humatorum contubernio extitit applicatus, ad cuius cause prosecucionem vel ipsius possessionis defensionem nemo apparuit coram nobis ipso termino, preposito assvetis diebus exspectante coram nobis; cumque autem eodem domino preposito ab eadem regali excellencia ipsam possessionem Ryunuk nomine sui Stephani et

Bakow fratrum suorum predictorum iuris hereditarii manibus suis applicari petente ipsa regalis pietas predicto magistro Lorando comiti Castriferrei mediantibus suis literis eo modo precepisset, ut si idem magister Lorandus predictam possessionem Ryunuk nuncupatam deum et eius iusticiam habendo pre oculis fideli et fide digna inquisicione palam et occulte a vicinis et commetaneis dicte possessionis ac ab aliis omnibus quibus decens fieret et oportunum habita ipsi domino preposito Stephano et Bakow fratribus suis supradictis ac eorum prioribus et progenitoribus hereditarii iuris titulo pertinere et pertinuisse omni falsitatis scrupulo abiecto scire posset, tunc eandem sibi et suis fratribus si contradiccio cuiuspiam sibi non obviaret statueret perpetuo possidendam iuris ordine observato, quam idem magister Lorandus ipsi domino preposito et suis fratribus iure hereditario pertinere, ac suis prioribus progenitoribus tempore pristino pertinuisse premisssum modum sine diminucione aliquali observando repertam et inventam memorato domino preposito Stephano et Bakow fratribus suis iure perennali presentibus vicinis et commetaneis dicte possessionis universis nullis penitus contradicentibus imo permittentibus statuisset possidendam; hiis enim omnibus sic peragratis ipsa regalis sublimitas in facto dicte possessionis cerciori investigacione cupiens experiri, cum vice secundaria predicto capitulo Castriferrei literatorie scribens eo modo regio dedisset sub edicto ut cum nobili viro Nicolao filio Gotthardi nobili de Chow homine suo ad statucionem dicte possessionis et inquisicionem in facto eiusdem ut in sequentibus declaratur habendam hominem ipsorum pro testimonio fidedignum destinarent et demum tocius facti seriem in eorum literis sibi fideliter remandarent, qui quidem discreti viri videlicet capitulum Castriferrei rescribebant in eorum literis regie maiestati sub hac forma, quod tercia feria proxima ante festum Pentecostes anno in presenti preterita iidem homo domini regis presente discreto viro Michaele cantore dicte ecclesie sancti Michaelis archangeli de Castroferreo in testimonium fidele per ipsum capitulum dato universis vicinis et commetaneis et comprovincialibus nobilibus circumquaque existentibus legitime convocatis et presentibus ad faciem dicte possessionis Ryunuk que nunc Olsowryunuk nominaretur

ıediam quidam rivulas Kolkypataka scinderet et di-
accessissent et eandem per veteres et antiquas me-
equentibus seriatim et ordinarie declarandas reambu-
ı locis necessariis secus veteres novas metas erexissent
veritatis tramite diligenti inquisicione prehabita ad
minum prepositum Stephanum et Bakow fratres suos
ı parentes et progenitores pertinuisse et pertinere
cum omnibus suis usibus fructibus utilitatibus et per-
universis eidem domino preposito Stephano et Bakow
suis ac ipsorum successoribus nullo penitus contra-
ıpparente statuissent perpetuo possidendam; cuius
ossessionis Ryunuk que nunc Olsovryunuk nominare-
eris dicti capituli diligenter conspeximus sine dimi-
et augmento mete hoc ordine distinguntur: incipit
ma meta iuxta fluvium Raba in eo loco ubi rivulus
ataka nominatus cadit in ipsum fluvium Raba ab
parte rivuli Ryunuk sunt due mete posite terree cuius
orientem est prepositi et fratrum suorum altera vero
nte est Pauli filii Serbar, in ipsoque fluvio Ryunukpa-
nemore et eciam terra arabili currente tendit versus
n longe eundo pervenit ad locum lutosum et aquosum
keteucheu nominatum in quo similiter ad aquilonem
ngitudinem unius iugeris et in angulo loci lutosi exit
em ad duas metas terreas in quarum medio est fossa-
rum metarum una ad orientem preposito et fratribus
ra ab occidente hereditariam possessionem Pauli filii
elseuryunuk vocatam separant et distingunt, de quibus
metis in ipso fossato ad longitudinem unius iugeris
l aquilonem in fine fossati est arbor ilicis pro meta
um terra circumfusa, adhuc ad partem aquilonis dire-
it et vadit ad magnam viam que de Kurmend itur in
n iuxta quam viam a parte aquilonis sunt due mete ter-
um una ad occidentem Paulo filio Serbar alia ad orien-
osito et fratribus suis separant et distingunt, de quibus
llem in qua ad eandem partem aquilonis longe itur
lit montem in cuius vertice iuxta unam parvam semi-
due mete terree quarum una ad occidentem Paulo filio
lia ad orientem preposito et fratribus suis separant et

distingunt, unde longe eundo in cacumine eiusdem montis ad eandem plagam aquilonis pervenit similiter ad duas metas terreas de quibus similiter ad aquilonem longe itur et pervenit ad duas metas angulares quarum una ab occidente est Pauli filii Serbar alia vero ab oriente domini Thatamerii prepositi Bakow et Stephani fratrum suorum predictorum, et per has metas iam prescriptas possessio Pauli filii Serbar hereditaria Feulseurynuk vocata ad occidentem possessio vero domini Thatamerii prepositi Bakow et Stephani fratrum suorum Olsovryunuk nominata ad orientem ab invicem separantur, et in predictis duabus metis ultimis et angularibus reliquit possessionem Pauli filii Serbar et iungitur terre Gudur iuxta quam divertitur ad orientem intrat unam magnam vallem in qua itur rivulum Kolkynpataka vocatum iuxta quem sunt duo fontes in quorum medio sunt due mete terree de novo erecte quarum una ad meridiem possessionem prepositi et fratrum suorum Olsouryunuk vocatam altera ad aquilonem possessionem Gudur nominatam separant et distingunt, de quibus saliendo rivulum predictum intrat aliam vallem Wolfarthwewlge vocatam in qua ascendit ad orientem in vertice montis sunt due mete terree iuxta unam viam posite, et in cacumine eiusdem montis de ipsis duabus metis flectitur ad partem meridionalem in predicta via pervenit ad unam arborem magnam iliceam cum terra circumfusam positam pro meta in qua iungitur et vicinatur ad ....Isoumedus vocatam videlicet ad possessionem Opdy filii Michaelis et Petri filii Thome nobilium de eadem Medus, que arbor ipsam possessionem Medus ad orientem possessionem vero Olsowryunuk ad occidentem separat et distingit, de qua arbore in predicta via ad longitudinem unius iugeris directe vadit ad meridiem ad duas metas terreas magnas et antiquas quarum una ab occidente est prepositi et fratrum suorum alia ab oriente Opdy et Petri predictorum, de quibus duabus metis iuxta eandem possessionem Olsomedus vocatam flectitur ad orientem directe vadit et intrat vallem de qua ad orientem in medio vinearum ascendit ad montem supra vineas pervenit ad metam terream in qua stat arbor piri plantati que meta ad aquilonem terram Olsoumedus ad meridiem terram Olsouryunuk separat et distinguit, et abhinc descendit directe versus

orientem ad unam vallem in qua directe tendit ad meridiem pervenit ad finem unius fossati in quo fossato flectitur ad orientem ad longitudinem unius iugeris ascendit montem et in vertice montis est una meta terrea antiqua in qua sunt quinque arbores ilicee de una radice progresse, ibi relinquit terram Alsomedus et in una via iuxta ipsas arbores in vicinitate terre Jankafeulde vocate tendit ad plagam meridionalem in vertice montis supradicti ad longitudinem unius iugeris eundo pervenit ad terram Nicolai filii Urbani clerici Scentmyhal nominatam ubi sunt due mete terree antique et innovate ab utraque parte vie posite quarum una ad occidentem possessionem prepositi et fratrum suorum Olsouryunuk vocatam alia ad orientem possessionem Nicolai filii Urbani clerici Scentmyhal nominatam separant et distingunt, iuxta quam terram Scentmyhal exeundo viam predictam directe vadit ad meridiem in capite vallis Faramustaweolg vocate descendit ad eandem vallem et in medio eiusdem vallis currit ad magnam viam que de Kurmend vadit ad Fulusthum iuxta quam a meridie sunt due mete terree, de quibus similiter ad meridiem longe currit pervenit ad monticulum Vchedholma vocatum inter Scentmihal et Olsouryunuk pro meta situm et habitum, de quo monticulo directe ad meridiem currit ad fluvium Raba ibique reliquit terram predictam Scentmyhal nominatam, in quo fluvio tendit ad occidentem ad locum principalem ibique terminantur; verum quia prenominatus dominus Thatamericus prepositus inquirendo et rehabendo premisso possessionario suo et dictorum fratrum suorum iure mediante legitima citacione et recaptivacione eiusdem prehabita ut iuris ordo requirit contra ipsum Pethew et ipso decedente contra Johannem filium suum iam heredum solacio destitutum litigionarie quescionis materiam iuxta quamplurium literarum nostrarum memorialium continencias in nostri presencia ventilasse dinoscebatur, ipsa namque regalis celsitudo cui proprium est ex suscepti sui regiminis officio unumquemque in suo iure illese conservare, eandem possessionem Ryunuk tam ex veridica et fideli inquisicione ipsius magistri Lorandi quam ex relacione omnium commetaneorum et vicinorum dicte possessionis ac comprovincialium nobilium dicti comitatus Castriferrei priorum et progenitorum ipsius domini

Thatamerii prepositi Stephani et Bakow fratrum suorum fore hereditariam scivisse et sic ipsi domino Thatamerio preposito et fratribus suis restituisse ipsiusque statucioni eisdem domino Thatamerio preposito et fratribus suis ut premittitur rite et legitime ac omni veritatis tramite facte nullus aliquo contradiccionis velamine obviasse sed nemine contradictore apparente sub premissis metis et limitibus pluries dictis domino Thatamerico preposito Stephano et Bokow fratribus suis eadem possessio statuta fore reperiebatur, ideo de consilio et consensu venerabilium in Christo patrum dominorum Chanadini Strigoniensis, fratris Ladislai Colocensis dei et apostolice sedis gracia ecclesiarum archiepiscoporum, Ladislai Quinqueecclesiensis, Nicolai Agriensis, Ladislai Zagrabiensis, Jacobi Chanadiensis, Andree Transsilvani, Lodolphi Vaciensis, Mesko Wesprimiensis, Petri Sirmiensis comitis capelle regie ac fratris Pauli de castro Nandur ecclesiarum episcoporum nec non magnificorum virorum Demetri magistri tawarnicorum regalium, Mychk bani tocius Sclavonie, Thome woyuode Transsilvaniensis et comitis de Zonuk, Pauli magistri tawarnicorum domine regine, Dyonisii bani de Zewrinio magistri dapiferorum regalium, Nicolai dicti Treutel comitis Posoniensis, Olyverii filii Mathie iudicis curie regine comitis comitatus Albensis, Pauli dicti Magyar castellani de Gymes et Thome filii Petri castellani de Chokaku magistrorum ac aliorum regni nobilium nobiscum in iudicio consedencium eandem possessionem Ryunuk sub metis et limitibus prenotatis eo iure titulo et ea plenitudinis quantitate quemadmodum ex premissa inquisicione et ipsius domini regis restitucione ac statucione superius annotata ad ipsos dominum prepositum et fratres suos ac ipsorum priores titulo iuris hereditarii dinoscitur pertinere et pertinuisse ab antiquo, eisdem domino Thatamerio preposito Bakow et Stephano fratribus suis adiudicavimus perpetuo possidendam salvis iuribus alienis remanentibus de eadem . . Datum in Alto Castro, sedecimo die termini prenotati, anno domini Millesimo CCC^mo XXX^mo sexto. Igitur nos . . peticionibus prelibati domini Thatamerii prepositi et fratrum suorum regio inclinati cum favore exhibitasque fidelitates et accepta multiplicia obsequia ipsius domini Thatamerii prepositi tam prius ante adepcionem

dicti honoris sui vicecancellariatus a plurium temporum curriculis curiam nostre maiestatis continuando et in eadem residendo quam post iamdictam suam promocionem in preposituram et vicecancellariatus nostri officium cum sollicitudine debita et iugi laborum instancia pro excellencia regii culminis et nostri honoris exhibitas et impensa, ac eciam sinceris famulatibus prenominati Bakonis fratris sui quibus idem a sue puericie tempore curiam nostram sequendo et in eadem circa nostros fideles et dilectos indestinenter commorando et conversando ac in cunctis nostris et regni nostri expedicionibus nec non eciam ad loca diversa in deferendis nostris specialibus legacionibus se et sua fortune casibus exponendo, specialiter dum nos cum tota gentis nostre potencia terram Transalpinam visitassemus idem ex mandato magnifici viri Thome woywode Transsilvani domini sui post nos et ipsum dominum suum in occultis legacionibus et factis cum paucis personis hominum sua sagaci industria se ab adversariis mirabili occasione et excusacione a mortis periculo defensando et pariter expediendo properavit et recte sub castro Argias nos adiunxit ubi nobis cum toto exercitu de eius fortuitu adventu admirantibus in serviciis sibi iniunctis et per eum assumtis commendabiliter se expedirit unde tamen post hec in reversione sine gravi vulneris suscepcione vix evasit, se eciam pre nimio sui cruoris effusione et forti dimicacione successu temporum unius dextri oculi lumine postmodum extunc privatus pariter et orbatus studuit complacere et se reddere utique graciosum et acceptum recordatis et in memoriam nostre maiestatis revocatis, licet ipsi pro hiis quodammodo pretactis fidelitatibus et gratuitorum obsequiorum meritis eorumdem necdum in restitucione et reoptencione proprietatum et iurium ipsorum confirmacionis et perpetuacionis munere verum eciam in largifluis donacionibus possessionariis et aliis evidentibus regiis favoribus antidoto a nostra maiestate extolli mererentur, tamen ex tunc pro indicio repensionis laboris eorum per nos loco et tempore advenienti faciende prescriptas literas privilegiales comitis Pauli iudicis curie nostre et sentanciariam eius deliberacionem in predicta possessione in Ryunuk pro dictis Thatamerio preposito et suis fratribus prolatam acceptamus approbamus et ratificantes pro

eisdem et eorumdem posteritatibus de consilio prelatorum et baronum nostrorum infrascriptorum ex certa nostra sciencia eciam dictam possessionem Ryunuk ex parte nostri si aliquomodo nostre collacioni pertinere noscitur cum fluvio Rabe saluo et libero nemore cum feris et volatilibus ac terris arabilibus molendinis aquarum decursibus piscinis stagnis et aliis quibusvis utilitatibus et pertinenciis eius universis ipsi domino preposito item Bakoni et Stephani fratribus suis in filios filiorum et heredum per heredes donando et conferendo presencium patrocinio literarum simulcum tota serie et continencia dictarium privilegialium literarum perpetuo valere confirmamus. In cuius approbacionis confirmacionis simul et donacionis nostre memoriam stabilitatemque perpetuam presentes concessimus literas privilegiales duplicis sigilli nostri novi et autentici tercii appensione munimine roboratas. Datum per manus prefati Thatamerii prepositi aule nostre vicecancellarii dilecti et fidelis in nostro et domine regine consortis nostre conspectu, sexto decimo calendas Novembris, anno domini prenotato, regni autem nostri anno similiter XXX^mo^ sexto; venerabilibus in Christo patribus dominis Chanadino Strigoniensi, fratre Ladislao Colocensi archiepiscopis, Ladislao Qqinqueecclesiensi, Andrea Transilvano, Ladislao Zagrabiensi, Andrea Waradiensi, fratre Rodolpho Waziensi, Nicolao Agriensi, Jacobo Chanadiensi, Meskone Wesprimiensi, fratre Wito Nytriensi, Petro Syrmiensi, Boznensi et Jauriensi sedibus vacantibus, ac fratre Paulo Albensi de Nandur ecclesiarum episcopis .. magnificis viris Wyllermo Drugeth palatino et iudice comanorum, Demetrio magistro thavarnicorum nostrorum, Thoma woyuoda Transsilvano et comite de Zonuk, Paulo iudice curie nostre, Mykch bano tocius Sclavonie, Nicolao de Machow, Olyverio iudice curie dicte domine regine .. Paulo magistro thavarnicorum eiusdem, Dyonisio dapiferorum et Stephano agazonum nostrorum magistris et Nicolao comite Posoniensi ..

Veres és zöld zsinóron függött pecsét maradványaival; eredetije Keszthelyen, a gr. Festetics cs. lban, Molnári: fasc. 57. nro. 1.

204.

1336. oct. 28. A budai káptalan Drugeth Villermus nádornak jelenti, hogy a midőn a margit-szigeti apáczákat Csév nevü Esztergom vármegyei birtokba beiktatni akarta, több csévi nemes ellent mondott.

Willermo Druget palatino .. capitulum Budensis ecclesie .. vestra noverit magnifencia nos recepisse literas vestras reambulatorias pro .. sanctimonialibus de Insula Leporum .. in hec verba .. capitulo ecclesie Budensis Willermus Druget palatinus .. priorissa et sanctimoniales ecclesie beate Virginis de Insula Leporum ac totum collegium eiusdem ecclesie nobis intimarunt, quod quedam particula possessionis earumdem in possessione Chew habita et ecclesia ipsarum in comitatu Strigoniensi existens que ad ipsas de iure dignoscitur pertinere per alienas manus esset occupata, super quo vestram amicicíam .. petimus .. quatenus vestrum mittatis hominem .. quo presente Gregorius filius Pouka vel ipso absente Andreas filius Blasii homo noster convocatis vicinis et commetaneis dicte particule possessionis ad faciem eiusdem accedendo reambulet ipsam .. statuatque .. eisdem dominabus perpetuo possidendam si non fuerit contradictum, contradictores vero si qui fuerint contra easdem ad nostram citet presenciam .. Datum Bude, die dominica proxima post festum beati Luce evangeliste, anno domini M° CCC° XXX° sexto. Nos itaque .. cum predicto Gregorio filio Pouka homine vestro nostrum hominem videlicet magistrum Petrum scolasticum chori ecclesie nostre ad premissa exequenda pro testimonio duxissemus destinandum, qui demum ad nos reversi nobis .. retulerunt, quod idem homo vester coram eodem nostro testimonio feria secunda proxima post predictum festum beati Luce evangeliste iam elapsum ad faciem predicte particule possessionis in eadem Chew habite convocatis vicinis et commetaneis eiusdem .. accessisset et ipsam per veteres metas et antiquas reambulare ac iuxta veteres novas metas erigere et predictis dominabus sanctimonialibus ac ecclesie ipsarum statuere voluisset, non a reambulacione sed a statucione Paulus filius Petri de eadem Chew item

Johannes et Nicolaus filii Andree item Petrus Johannes Stephanus et Benedictus filii Dionisi nobiles de eadem Chew contradixissent, propter quod idem homo vester coram eodem nostro testimonio in dicta feria secunda proxima post predictum festum beati Luce evangeliste predictum Paulum filium Petri item Johannem et Nicolaum filios Andree item Petrum Johannem Stephanum et Benedictum filios Dionisi super possessionaria porcione ipsorum in eadem Chew habita contra prefatas dominas sanctimoniales de Insula Leporum ad vestre magnitudinis presenciam citavisset, octavas festi beati Martini confessoris nunc venturas coram nobis comparendi eisdem pro termino assignando. Datum in festo beatorum Symonis et Jude apostolorum, anno prenotato.

Papiron, zárlatán pecsét töredékeivel; eredetije az orsz. lt. kincst. oszt. Monial. V. Bud. 25. 36. dipl. lvt. 3017. Közli: Kovács N.

205.

1336. nov. 8. Az esztergomi káptalan előtt Elefánti Mátyás fiai, Elefánti Mog özvegyét férje birtokának és saját hozományának Elefánti Mihály részére való elidegenítésétől tilalmazzák.

Nos Colomanus prepositus et capitulum Strigoniensis ecclesie damus pro memoria, quod Nicolaus Johannes et Thomas filii Mathye de Elefanth suis et Mathye fratris ipsorum nominibus.. coram nobis.. nomine proximitatis prohibuerunt dominam relictam quondam Mog a resignacione et assignacione medietatum possessionum eiusdem mariti sui et earum perpetuacione .. Michaeli filio de Elefanth factis vel faciendis, prohibuerunt eciam eundem Mychaelem a recepcione et occupacione medietatum predictarum possessionum et earum perpetuacione factis vel faciendis, item prohibuerunt predictam dominam a viginti quinque marcis a sua dote et rebus parafarnalibus suis per prefatum Michaelem sibi persolutis et ipsum Michaelem ab earumdem solucione, prohibuerunt eciam quaslibet literas super premissis et premissorum singulis undecunque per quempiam emanatas et emanandas. Datum in

octavis festi Omnium Sanctorum, anno domini M° CCC° XXX^mo sexto.

Zárlatán pecsét nyomaival; eredetije az orsz. lvt. kincst. oszt. N. R. A. 1671. 56. dipl. ltr. 3018. Közli: Kovács N.

206.

1336. nov. 18. Az egri káptalan előtt Vitézy Lőrincz fia László, a Richno Malinik és Vitéz nevü birtokok közt fekvő vitás földtért Perényi Orbán fiának Miklósnak engedi át.

Nos capitulum ecclesie Agriensis significamus .. quod comes Nicolaus filius Urbanus de Perven ex una, et Ladislaus filius Laurencii de Vitezy parte ab altera coram nobis personaliter constituti dixerunt, quod .. super quadam particula terre inter possessionem eiusdem comitis Nicolai Ryhno vocatam et possessiones predicti Ladislai Malinnik et Vitez nuncupatas adiacenti quam idem comes Nicolaus ab eodem Ladislao ordine iudiciario racione sue terre recaptivando ad dictam possessionem suam Ryhnow pertinere asserit, hucusque lis et contencio mota fuisset inter ipsos et exorta, tamen .. propter bonum pacis et concordie unionem interveniente ordinacione et amicabili composicione proborum virorum nobilium taliter inter se concordassent .. quod prescriptus Ladislaus eandem particulam terre cum omnibus utilitatibus .. restituisset comiti Nicolao prenotato, eandem ad prefatam possessionem ipsius comitis Nicolai Rhynow vocatam applicando; mete autem ipsius particule terre resignate prout dicte partes nobis expresserunt hoc ordine protenduntur: prima enim meta incipit in capite cuiusdam fluvii Melpatak vocati et in eodem fluvio per largum spacium infra currendo venit ad unum locum ubi dictus fluvius regirat ad plagam orientalem et ibi exit de eodem fluvio et currendo ad eandem plagam ascendit ad quendam berch in cuius vertice sunt due mete terree, a quibus similiter ad eandem plagam transeundo et de eodem berch descendendo venit ad duas metas terreas iuxta fluvium Vitezpataka vocatum existentes, de quibus per modicum spacium currendo intrat ipsum fluvium Vitezpataka in quo infra versus

plagam meridionalem currendo intrat in alium fluvium Crinapataka nuncupatum ubi dicte mete terminantur preterea dicte partes ut ipsa pax durari posset inter ipsos .. universas literas suas .. usque ad hec tempora contra se se tam super premissa particula terre quam super aliis controversiis emanatas cassatas.. reliquissent.. Datum in octavis sancti Martini confessoris, anno domini M° CCC° XXXmo sexto.

Hátlapján pecsét nyomaival ; eredetije a N. Muzeumban.

207.

1336. nov. 18. Az egri káptalan előtt Tuzséri András fia Benedek és fiai, Rozgonyi Péterrel és Lászlóval kibékülnek, amazok Felcsicsva Monyorospatak és Izsép nevü Zemplén vármegyei birtokaikat harminczöt márka örökáron a Rozgonyiaknak átengedik, ezek pedig Egyházas-Szaláncz nevü Abauj vármegyei és Tuzsér nevü Szabolcs vármegyei birtokaikat a nevezett Benedekre és fiaira örökjoggal átruházzák.

.. capitulum ecclesie Agriensis .. ad universorum noticiam .. volumus pervenire, quod comite Benedicto filio Andree de Tuser unacum Lukachyo et Ladislao filiis suis ex una, et Petro filio Ladislai ac Ladislao filio Johannis magistris nobilibus de Ruzgun parte ab altera coram nobis personaliter constitutis propositum extitit per eosdem .. quod quamquam ex causis diversis specialiterque racione mortis Johannis filii eiusdem Benedicti per eosdem Petrum et Ladislaum magistros casualiter interfecti lis et contencio .. hucusque inter ipsos mota fuisset .. tamen ut omnis litis .. materia de medio ipsorum penitus evelleretur .. interveniente amicabili composicione proborum virorum nobilium taliter inter se concordassent .. coram nobis, quod prefati Benedictus et filii sui ut omnis dolor et anxietatis materia super morte dicti Johannis de corde ipsorum excluderetur et ipsi amodo et deinceps permansionem remote distancie ab eisdem Petro et Ladislao magistris quietare possint et valere, quasdam possessiones suas Felchychwa Munyorowspatak et Isopow vocatas in comitatu de Zemlen existentes que olim per predecessores eorumdem

Petri et Ladislai magistrorum et per eosdem mediantibus validis instrumentis ipsis date fuissent . . cum omnibus utilitatibus . . ac sub eisdem metis et limitacionibus sub quibus eedem ipsis ut premissum est condonate extitissent, receptis ab eisdem Petro et Ladislao magistris triginta quinque marcis compoti cassensis, restituissent . . coram nobis . . rursus in ius et proprietatem eorumdem Petri et Ladislai magistrorum et heredum eorumdem perpetuo et irrevocabiliter possidendas . . e converso vero preallegati Petrus et Ladislaus magistri ut dicta pax et unio plus solidari possit inter ipsos . . et ut ipsi ac heredes ipsorum dictos comitem Benedictum et filios suos ac ipsorum posteritates brachio dileccionis ad se amplecti et mortem dicti Johannis filii ipsius Benedicti per eosdem Benedictum et filios suos in posterum oblivioni tradere valerent, quasdam possessiones Eghazaszalanch in comitatu Abawyuar et Tuser vocatas in comitatu de Zabowch existentes que similiter per ipsos et ipsorum predecessores memoratis Benedicto et filiis suis ac Nicolao dicto Peres fratri eiusdem Benedicti iam defuncto pro fidelissimis serviciis eorumdem date fuissent et collate, sicut tunc sic et nunc dedissent . . et coram nobis sub ambitibus et limitacionibus metarum . . in privilegio Rednoldi quondam palatini similiter ipsorum predecessoris contentis dederunt . . irrevocabiliter . . possidendas Benedicto et filiis suis ac heredibus eorumdem prenotatis, omne ius et dominium in dictos Benedictum filios et heredes ipsorum perennaliter transferendo . . in super obligarunt se se dicte partes et heredes suos ab omnibus preallegatarum possessionum . . inquietare nitentibus mutuo se ipsos defendere . . laboribus ipsorum propriis . . et in pacifico iure ipsarum possessionum se se et heredes suos indemniter conservare, omnia instrumenta sua privilegialia et alias literas super dictis possessionibus alter alteri modo prenotato datis et perpetuatis confectas contra semet ipsos solum et non contra alios, in ea parte videlicet in qua eadem instrumenta seu litere preallegatas tangere dinoscuntur possessiones, cassatas . . reliquissent . . viribus penitus carituras, obligarunt se eciam partes preallegate . . quod quecunque ipsarum . . super iam dictis possessionibus aliqua vel aliquod ex eisdem instrumentis contra aliam partem iu

iudicio seu extra iudicium exhibere conaretur et exhiberet, pars hoc faciens contra partem in pacis tranquilitate perdurantem in duello facti potencialis convinceretur ipso facto; hoc eciam non pretermisso, quod sepedicti Petrus et Ladislaus magistri se et heredes suos firmiter obligantes hoc assumserunt coram nobis, quandocunque et quociescunque preallegati Benedictus et filii sui ac heredes ipsorum in metis eorumdem possessionum Eghazas Zalanch et Tuser per quospiam impeterentur, ipsi metas eorumdem iuxta tenorem et continenciam privilegii prescripti Renoldi palatini semper declarare et rectificare tenerentur, et si iam dictas metas ipsarum possessionum iuxta tenorem privilegii ipsius Renoldi palatini declarare non valerent extunc iuxta fidem ipsorum deo debitam easdem declarare tenerentur. In cuius rei testimonium .. presentes contulimus sigilli nostri munimine roboratas, presentibus tamen Nicolao preposito, Martino cantore, Johanne custode dominis, Dominico de Wyuar, Petro de Zemlen, David de Zabowch, Petro de Heues, Johanne de Borsod, Dominico de Borsua archidiaconis .. Datum in octavis sancti Martini confessoris, anno domini M° CCC° XXX^mo sexto, regnante Karolo .. rege .. Chanadino Strigoniensi, fratre Ladislao Colocensi archiepiscopis et domino nostro venerabili Patre N(icolao) .. episcopo Agriensi existentibus.

Függő pecséttel, két példányban, az egyiken felül, a másikon alól A. B. C. cyrographummal; eredetije az orsz. lt. kincst. oszt. N. R. A. 596. 3. dipl. lt. 3020. Közli: Kovács. N.

208.

1336. nov. 19. Az egri káptalan I. Károly királynak jelenti, hogy Ohath nevü Szabolcs vármegyei birtokba Mihály és Márton fiait beiktatta s a határjárást is teljesítette.

..Karolo .. regi .. capitulum ecclesie Agriensis .. literas vestre serenitatis recepimus .. in hec verba: Karolus .. rex .. capitulo ecclesie Agriensis .. dicunt nobis Nicolaus filius Martini et Arnoldus filius Michaelis de Ohath, quod dicta possessio ipsorum Ohath vocata in comitatu de Zabouch .. Tyciam in vicinitate possessionis nostre regalis existens

metarum reambulacionibus .. plurimum indigeret, super quo .. mandamus quatenus vestrum mittatis hominem .. pro testimonio, quo presente Johannes filius Thome de Zewlews vel Johannes filius Blasii de Ders altero absente homo noster ad faciem dicte possessionis accedendo .. reambulet ipsam et distinguat .. ex possessionibus aliorum et sic .. separatam relinquat ipsam eo iure quo ad eosdem Nicolaum et Arnoldum pertinere dinoscitur perpetuo possidendam si non fuerit per quempiam contradictum, contradictores contra eosdem ad nostram citet presenciam ad terminum competentem .. Datum in Poruzlov, feria quarta proxima post festum beati Michaelis archangeli, anno domini Millesimo CCC^mo XXX^mo. sexto. Nos igitur .. cum predicto Johanne filio Thome homine vestro nostrum hominem .. Stephanum sacerdotem de choro nostro transmisimus ad premissa mandata vestra exequenda, qui quidem homo vester demum ad nos rediens nobis retulit eo modo, quod ipse unacum dicto testimonio nostro feria quarta proxima ante octavas sancti Martini confessoris iam preteritas accessissent ad faciem possessionis Ohath prenotate, et eandem vicinorum et commetaneorum eiusdem universorum legitimis convocacionibus factis et eisdem presentibus, specialiterque presentibus Leukus viceofficiali dicte possessionis vestre Chege vocate ac Michaele villico de eadem, per suas veras metas et antiquas infra declarandas novas metas iuxta veteres erigendo reambulassent reambulatamque et ab aliorum possessionibus distinctam et separatam reliquissent eisdem Nicolao et Ornoldo eo iure quod ad ipsos pertinere dinosceretur perpetuo possidendam nemine contradictore apparente.. mete autem eiusdem possessionis Ohath hoc ordine proceduntur: prima enim meta incipit exeundo de Tycia apud locum Solyumusfew vocatum, abhinc egreditur versus meridiem iuxta fluvium Moriva vocatum et pervenit ad locum Hatarus nominatum, dehinc reflectitur iterato versus orientem et eundo per quendam collem Zarrazberch nominatum pervenit ad locum Pataholma dictum, exinde autem pervenit ad Feyrtov, ab hinc autem circa arundines eiusdem Feyrtov egreditur iterato versus meridiem transeundo ibi Arkus et eundo circa terram Deers vocatam tendit ad occidentem et pervenit ad quendam

locum Zeek vocatum, deinde autem extenditur eundo prope terram Egyuk et tres colles versus aquilonem pervenit ad Hudusholma, abhinc autem egreditur circa Bodachere et transeundo Gekenustov eundo per pratum Zarrazer super arbores Herep pervenit iterato ad Tyciam et eundo supra per meatum eiusdem fluvii iungit primam metam ibique terminatur. Datum in festo beate Elizabeth, anno domini supradicto.

I. Károly királynak Visegrádon 1338-ban »feria tercia post dominicam Judica« »Nicolaus filius Martini et Michael filius Arnoldi filii Michaelis« kérésére kiállított átiratából, mely ismét átiratott Zsigmond királynak 1411-ben »Waradini secundo (die) termini prenotati, feria tercia post festum Invencionis sancte crucis« kelt és »Emericus filius Benedicti de Ztaar maritus nobilis domine Elene filie Michaelis filii Nicolai filii Martini de Ohath« kérésére kiállított oklevelében; Károly király oklevelét Zsigmond király előtt »Georgius filius Johannis de Bayon maritus nobilis domine Katerine filie prefati Michaelis« mutatta föl. Zsigmond király ezen oklevele eredetiben, függő pecséttel, a N. Muzeum könyvtárában őriztetik.

209.

1336. Visegrád, nov. 30. Tatamér székes-fehérvári prépost és kir. alkanczellár mint a pápa által kiküldött bíró, a pécsi püspök belenyugvásával ennek egyház-megyéjében a remete szent Pál szerzeteseit a tizedtől menteseknek nyilvánítja.

Nos magister Thatamerius Albensis ecclesie prepositus aule regie vicecancellarius per sanctissimum in Christo patrem dominum Johannem vigesimum secundum felicis recordacionis sacro sancte Romane ecclesie summum pontificem delegatus iudex ad infrascripta constitutus .. significamus .. quod cum nos ad instantem peticionem .. fratris Petri prioris generalis fratrum sancti Pauli primi heremite ordinis beati Augustini et rectoris fratrum eiusdem ordinis tamquam filii obediencie mandatum apostolicum humiliter et devote exsequentes .. Ladizlaum .. episcopum Quinqueecclesiensem et quosvis eiusdem sue ecclesie personas quarum interesse videretur sub testimonio religiosorum virorum conventus videlicet Pechuaradiensis contra prenominatos fratres sancti Pauli primi heremite super perpetua exemcione facienda eorumdem fratrum quominus iidem fratres deinceps modo inferius (decla)rato ad solu-

cionem decimarum tenerentur, super eorum iuribus coram nobis allegaturos . . . . . super hoc difinitivam sentenciam audituros reverenter et amicabiliter eos (vocan)tes nihilominus (apostolica) auctoritate sub apostolicis mandatis et iussionibus ipsos ammonentes et inducentes ad octavas beati Georgii martiris anno in presenti elapsas quas tunc eisdem legitimi temporis spacio precedente pro termino assignaveramus ad nostram legitime fecissemus evocare presenciam, et quamquam occurente ipso termino dicto . . fratre Petro priore generali ab una, et discreto viro Johanne archidiacono de Geherche in ecclesia Zagrabiensi generali vicario dicti domini episcopi Quinqueecclesiensis pro eodem domino suo et capitulo eiusdem ecclesie cum sufficienti procuratorio eorumdem ex altera in figura nostri iudicii comparentibus, tam de voluntate parcium quam legitime prorogacionis cautela mediante causam eandem ab eodem termino ad alios terminos diversos ulteriores via regia in negocio procedentes iuxta viam iuris prorogassemus, tandem quia prenominatus dictus dominus episcopus Quinqueecclesiensis cum quibusdam honorabilibus viris dicte videlicet ecclesie sue personis pro quibusdam tractatibus cum suis coepiscopis et regni baronibus ac proceribus summe necessariis habendis huc in Wyssegrad accesserat, et nos eisdem fratribus ordinis memorati instantibus eundem dominum episcopum et suos fratres nomine tocius capituli apparentes in presencia reverendorum in Christo patrum dominorum episcoporum et multorum iurisperitorum super eo quod si fratres ordinis supradicti a solucione decimarum suarum quas hactenus de eorum terris et vineis tam acquisitis quam propriis eorum laboribus et sumtibus excolunt dicte ecclesie Quinqueecclesiensi solvere tenebantur annis singulis iuxta mandatum apostolicum eximantur deinceps in perpetuum, hoc utrum gravem faciat lesionem prescripte ecclesie Quinqueecclesiensi vel grave preiudicium eisdem generale videatur nec ne, voce publica fecissemus requiri, ipse dominus episcopus et sui fratres antedicti in eorum reverendorum patrum et plurimorum virorum iurisperitorum in presencia asserentes publice respondebant per . . Petrum ecclesie nostre cantorem nuncium nostrum ad eos destinatum, per huiusmodi exemcionem decimarum fra-

trum pretactorum ut prediximus sibi et ipsorum ecclesiis nullam lesionem nullumve preiudicium posse generari nobis renunciaverunt respondentes; ideo nos tam ex responsivis deliberacionibus prenominatorum domini episcopi et fratrum suorum quam ex informacione hominum veridicorum super hoc plene edocti et informati connoscentes huiusmodi exemcionem eorumdem fratrum a solucione decimarum modo premisso facienda prelibato ecclesie Quinqueecclesiensi nullum vel modicum facere preiudicium et nullam seu modicam penitus inferre lesionem, eosdem fratres in eadem dioecesi claustratos ab earumdem decimarum solucione quas de eorum terris et vineis propriis eorum sumtibus et laboribus excultis tam acquisitis dicte ecclesie Quinqueecclesiensi hactenus solvere tenebantur, apostolica auctoritate qua fungimur sentencialiter in his scriptis deinceps in perpetuum pronunciantes eosdem ad id ulterius non teneri, prememorato domino episcopo et eius successoribus et quibusvis ipsius ecclesie personis presentibus videlicet et futuris silencium super hoc perpetuum imponentes . . Datum in Wyssegrad, in festo beati Andree apostoli, anno domini M° CCC° XXX° sexto.

A budai káptalannak 1336. dec. 7-én kelt átiratából, melynek eredetije megvan az orsz. lt. kincst. oszt. Paulin. Patach 28. dipl. lt. 3024. Közli: Kovács N.

210.

1336. dec. 7. A földvári convent Apori Miklós fia János kérésére bizonyságlevelet ad arról, hogy Michocha fia János a convent előtt kinyilatkoztatta, hogy öt Apori János fia Pál apori birtokán csupán eltartja és hogy ahhoz ő semmi jogot nem tart.

Nos conventus monasterii sancti Petri de Fwldwar damus pro memoria, quod sabbato proximo post festum beati Nicolai confessoris Paulus filius Johannis de Opor personaliter et Johannes filius Michocha similiter personaliter astando in facto citacionis per Johannem filium Nicolai de Opor personaliter astantem, idem Paulus filius Johannis pro eodem Johanne filio Micocha asserens exprimuit (így) eo modo, quod

Johannes pro ipsius conservacione super faciem terre Opor resideret et commoraretur, quo audito Johannes filius Micocha similiter affirmavit, et penitus in nullo sibi ipsi possessio attineretur, nisi quod idem Paulus ipsum conservaret et teneret; quibus auditis accionibus et proposicionibus Johannes filius Nicolai de Opor super huiusmodi assercione per eosdem prolata nostras literas sibi postulavit diligenter a nobis emanari eodem modo; nosque eidem Johanni filio Nicolai per legitimas peticiones suas induximus emanandas. Datum die et termino prenotato, anno domini M° CCC° XXX° sexto.

Tolna vármegye János nevű alispánjának és szolgabíráinak Apori Pál fia Miklós és ennek fia János kérére 1337-ik évben kibocsátott átiratából, melynek eredetije megvan az orsz. lt. kincst. oszt. N. R. A. 1508. 6. dipl. lt. 3026. Közli: Kovács N.

211.

1336. dec. 7. A földvári convent Hordi László kérésére bizonyítja, hogy ennek Apor Lászlóval és társaival fönforgott ügyében a választott bírák közbenjárása az utóbb nevezett felek ellenszegülése következtében nem sikerült.

Nos conventus et monasterium sancti Petri de Fewldwar memorie commendamus, quod iuxta continenciam literarum nostrarum obligatoriarum quibus mediantibus Paulus filius Johannis de Apor Paulus filius Martini et Johannes filius Mycocha contra Ladizlaum filium Chephani de Hord in forma arbitriorum proborum virorum in loco ad hoc deputato presente homine nostri conventus videlicet Ladislao Gonca per ipsos in testimonium conducto, idem Ladislaus ad nos reversus nobis dixit prout in literis ipsorum obligatoriis continetur, quod Ladislaus filius Chepani antedictus dum accionem suam in presenciam ipsorum arbitrorum agere voluisset, iidem Paulus filius Johannis Paulus filius Martini et Johannes filius Mycocha inducta mala nequicia ipsam accionem et assercionem audire recusantes obdurato corde tamquam ad iusticiam non procedentes, ipsas literas obligatorias inter partes ab eodem homine nostro recipiendo inutiliter ipsum pertractando et conterrendo sigillum, prout ius non permitteret talia inferri sicut

temeritas eorum ipsos permisit, quibus accionibus et ad evidenciorem cause sue clarius et lucidius mediante iusticia sua possit evenire, nostras literas ad huiusmodi protestacionem affirmandam a nobis diligenter sibi dari postulavit; nos itaque iuxta legitimas suas peticiones secundum regni consvetudinem sibi permisimus emanari, nec pretermittimus quod ipsas literas nostras recaptivatas per eosdem tribus diebus conservassent nec peticionibus et rogacionibus reddere nolentes, tercio die autem ad nos reversi nobis reddere curaverunt sed confracto sigillo nostro. Datum sabbato die proximo post festum beati Nicolai confessoris, anno domini M° CCC^mo XXX^mo sexto.

Zárlatán pecsét töredékeivel; eredetije az orsz. lt. kincst. oszt. N. R. A. 1508. 7. dipl. ltr. 3025. Közli: Kovács N.

212.

1336. dec. 10. Az egri káptalan I. Károly királynak jelenti, hogy Egyed fiát Iványt Bodoló Bereg vármegyei birtokba beiktatta s a határt is megjáratta.

.. Karolo .. regi .. capitulum ecclesie Agriensis .. literas serenitatis vestre recepimus .. in hec verba: Karolus .. rex .. capitulo ecclesie Agriensi .. dicit nobis Iuan filius Egidii quod possessio sua Budulow vocata in comitatu Beregh existens reambulacione .. indigeret, super quo .. mandamus, quatenus vestrum mittatis hominem .. pro testimonio, coram quo Johannes filius Jacobi de Noghfalu vel Bache de eadem aut Egidius de Gyrch aliis absentibus homo noster accedat ad faciem predicte possessionis .. reambulent ipsam .. et relinquant eandem ipsi Iuan possidendam .. contradictoribus si qui fuerint contra eundem ad nostram presenciam .. legitime evocatis .. Datum in Wyssegrad, feria secunda proxima post festum beati Luce evangeliste, anno domini M° CCC° XXX^mo sexto. Nos igitur .. cum predicto Egidio de Gyrch homine vestro unum ex nobis .. magistrum David archidiaconum de Zabowch transmisimus ad premissa mandata vestra exequenda, qui quidem homo vester demum ad nos rediens nobis retulit eo modo, quod ipse unacum dicto testimonio nostro feria quinta

proxima post festum sancti Nicolai confessoris iam preteritum accessissent ad faciem possessionis Budulo prenotate et eandem vicinorum et commetaneorum eiusdem universorum legitimis convocacionibus factis et eisdem presentibus, specialiter Andrea filio Stephani filii Thene de Harabur, a parte eiusdem possessionis Harabur per suas veras metas et antiquas infradeclarandas novas metas iuxta veteres ubi necesse fuisset erigendo reambulassent, reambulatasque dicto magistro Iuan reliquissent ut suum ius possidendam, nemine penitus in ea parte contradictore apparente .. Mete autem memorate possessionis Budulow quibus ipsa a prelibata possessione Harabur distingitur et separatur prout iidem noster et vester homines nobis recitarunt hoc ordine protenduntur: prima enim meta incipit a plaga meridionali iuxta quendam fluvium Koachpataka vocatum sub quadam arbore ilicis cruce pro meta signata ubi sunt due mete terre nova et antiqua, a quidus versus eandem plagam directe currendo venit ad aliam arborem ilicis similiter crucem in se habentem duabus metis terreis circumfusam, et abhinc versus eandem plagam currendo iungit quendam truncum feyrnyar vocatum similiter duabus metis terreis circumfusum, de quibus adhuc versus eandem plagam meridionalem transeundo intrat terras arabiles, in quibus per modicum spacium currendo transit quandam viam de eadem villa Budulo in ipsam villam Harabur ducentem, ubi intrat quoddam nemus in cuius extremitate sub quadam arbore ilicis similiter crucem super se habente sunt due mete terree nova et antiqua, a quibus versus ipsam plagam pergendo iungit quandam arborem zyl vocatam cruce signatam et similiter duabus metis terreis circumdatam, et ab inde versus sepedictam plagam directe transeundo venit ad quandam arborem vulgo kewrus nuncupatam cruce signatam que in loco paludoso existeret ut dixerunt, de qua modicum currendo iungit fluvium Tycie et ibi terminantur. In festo sancti Thome martiris, anno supradicto.

Zárlatán két pecséttel; eredetije N. Muzeumban, a Kállay cs. lban. Közli: Beliczay Jónás.

213.

1336. dec. 13. I. Károly király a buda-külvárosi hajósokat a margit-szigeti apáczák és a Pest városi hajósok ellen a jenői rév dolgában folyamatba tett perben keresetükkel elutasítja.

Nos Karolus .. rex .. significamus .. Georgius nauta de suburbio Budensi suo et aliorum sociorum ipsorum de eadem vice et nomine ad nostre serenitatis agrediendo presenciam eorum querelis multiplicibus regias nostras aures propulsantes asseruissent coram nobis unum portum seu vadum quatuor navium, quod inter portum de Jeneu sanctimonialium dominarum et inter portum (nautarum Pestiensium)..... Danubi adiacere ex collacione seu donacione .. Bele et Ladislai regum .. dixissent ad eosdem debere legitime pertinere et per nautas de ipsa Jeneu religiosarum predictarum dominarum et dictos nautas Pestienses inter utrumque obpressum abolitum occupatum seu ..... ex tenore privilegiorum super donacione eiusdem portus confectorum eorumdem Bele et Ladislai regum comprobare voluissent, et nos ipsarum causarum merita unacum regni nostri prelatis et baronibus partibus presentibus cognoscere cupientes, ipsorum querelis exauditis dictorumque privilegiorum tenoribus perlectis, prenominatas religiosas dominas de Insula ..... pertinere et nautas supradictos Pestienses tercio termino ad hoc eis assignato exigente consvetudine regni nostri in nostram et omnium prelatorum regni nostri et baronum presenciam legitime citacionis modo mediante fecissemus cum eorum instrumentis evocare, et ipsa causa evolutis pluribus annorum curriculis d .... diversos prorogata estitisset usque nunc et protelata; tandem anno domini M° CCC° XXX^mo sexto octavis Nativitatis beate virginis occurentibus termino videlicet partibus propter hoc per nos assignato, in civitate nostra Budensi ad nostram et omnium prelatorum et regni nostri baronum presenciam memorati ..... personaliter et aliis eorum consociis cum evidenti procuratorio contra prememoratas religiosas dominas pro quibus religiosus vir frater Petrus Lamperti de ordine predicatorum cum sufficienti pro-

curatorio earumdem apparuit, et contra nautas Pestienses memoratos pro quibus eciam Vrlicus et Nicolaus nautarum iudices cum legitimo procuratorio ..... accedendo agentes proposuerunt hoc modo, quod ipse portus seu vadum quod iacet inter portum de Jeneu scilicet dictarum dominarum de Insula et inter portum nautarum Pestiensium antedictorum, ipsorum nautarum de suburbio Budensi esset et ad ipsos ex collacione prelibatorum Bele et Ladislai regum predecessorum nostrorum pertineret, volentes hoc exhibicione privilegiorum eorumdem regum super hoc confectorum ibidem comprobare; contra quos procurator prememoratarum dictarum dominarum de Insula et prescriptorum nautarum Pestiensium procuratores legitimi in instanti consurgentes respondebant hoc modo allegantes, quod quamquam ipsi naute de suburbio Budensi ex quadam ..... et falsa suggescione mediante regias maiestates eorum fraudibus inique circumvenientes regia donacione mediante in medio ipsorum duorum vadorum videlicet de Jeneu et nautarum Pestiensium dictis privilegiis regalibus mediantibus sibi donari optinuissent, tamen pro eo quia illo ipsorum Bele regis privilegio per quadraginta annos et ultra abutentes ipsum privilegium in lucem non producendo in fraudem reservassent, nihil iuris exinde habuissent, et eciam ex hoc quod licet iidem naute de suburbio tempore domini Ladislai regis progenitoris nostri domini Bele regis privilegium exinde confectum per eundem dominum Ladislaum regem procurassent confirmari et vigore ipsius privilegii confirmatorii mediante curassent seu voluissent nancisci corporalem possessionem portus memorati, eedem religiose domine de Insula Leporum et iidem naute Pestienses exinde sencientes eorum iuribus derogari, predicti domini regis presenciam adeuntes eorum querimoniis eidem significassent per huiusmodi inutilem donacionem dicti vadi dictis nautis de suburbio factam ipsorum iuribus graviter et enormiter derogari, ipsiusque cause cognicionem utrum ipsa collacio portus preiudiciosa sit nec ne, aliis partibus hinc et inde vicinis ad ipsorum peticionem ipse dominus Ladislaus rex iudici iuratis tunc castri Budensis suam eisdem auctoritatem in hoc concedendo delegasset, qui regio mandato exinde recepto causam examinantes intellexis-

sent ipsum portum ipsis nautis de suburbio et regia cellacione non debere pertinere, quia aliis (pluribus) portibus circumvicinis preiudicium generabat. eisdem nautis in ipsorum presenciam convocatis ipsis eciam sponte hoc assummentibus super eo quod nunquam in perpetuum quescionem ex eo resuscitarent silencium perpetuum imposuissent: et iterum ipsi naute de suburbio tempore quo quondam comes Johannes filius (Hench iurator) novi montis Pestiensis extitisset, contra easdem dominas et nautas Pestienses supradictos super hoc quescionem resuscitantes movere voluissent, eiusdem comitis Johannis filii Hench et aliorum iuratorum civitatis Budensis ordinacione mediante quiescentes sub obligacionis pena quadraginta marcarum fini argenti ipsorum cedendo actori nunquam in perpetuum firmiter spopondentes assumsissent, super hoc quescioni suscitate aut relevate premissa omnia civitatis Budensis privilegii et nostri quod ipsam ultimam composicionem predicti comitis Johannis et iuratorum Budensium confirmabat demonstrantem ..... declararunt asserentes, hiis modis et causis ipsos nautas de suburbio in possessionem portus memorati ab inicio non fuisse introductos nec ipsos possessionem ipsius portus habuisse et per consequens ad ipsos non debere pertinere; itaque nos unacum regni nostri prelatis primatibus et baronibus fine iudiciario tribunali nobiscum consedentibus juribus et allegacionibus utriusque partis exauditis et tenoribus privilegiorum utrarumque parcium perlectis matura deliberacione prehabita recognoscentes predictos nautas de suburbio ipsis regalibus eorum privilegiis abusos extitisse, specialiter quia per quadraginta annos et ultra in fraudem privilegium domini Bele regis reservantes in lucem non produxerunt et ipsorum atrocitate mediante ipsum portum tamquam vicinis portibus preiudicantem eciam eo tempore quo volebant eorum manibus applicare non potuerunt, et eos contra obligamina penalia per ipsos sponte assumta hunc calumniose reperimus fore insurrexisse, presertim quia iudex iurati et cives pociores dicte civitatis nostre Budensis ad hoc per nos vocati in presencia nostre serenitatis astantes ad nostram requisicionem asserebant nunquam portum in ipso loco prefuisse, ideo ipsos qu[illegible]nt calumniatores ad penam calumnie et ad solucio-

nem quadraginta marcarum fini argenti dictis nautis Pestiensibus faciendam iusticia mediante deberemus condemnare, tamen hac vice graciose agentes cum eisdem, ipsorum huiusmodi penam tam calumnie quam prescripte pecuniarie solucionis ipsis relaxando, dicta ipsorum privilegia regalia Bele et Ladislai regum cassantes decrevimus viribus caritura, ipsis et ipsorum heredibus super ipso portu silencium perpetuum imponentes, ita quod si ipsi aut ipsorum heredes amodo quovis temporum curriculo super hoc quescionem suscitarent, in ipsam penam solucionis quadraginta marcarum fini argenti et dictam penam calumnie de quibus nunc per nostram maiestatem graciose excepti fuerunt reincidant eo facto, eo tamen salvo, quod ipsi naute de suburbio in eorum navibus propriis et carinis per cursum aquarum ..... supra et infra res et quevis mercimonia lucrum seu ipsorum questum cum ipsis nautis Pestiensibus parcientes et cum eisdem regalia nostra servicia modo consveto exercere debentes semper liberam habebunt deferendi facultatem, prout series composicionis inter easdem partes hoc specialiter declarabat. Datum in Wyssegrad, in octavis festivitatis beatis Nicolai confessoris, anno domini M° CCC° XXX^mo sexto.

Rongyolt állapotban lévő hártyán; eredetije az orsz. lt. kincst. oszt. Monial. Poson. 54. 6. dipl. lt. 3029. Közli: Kovács. N.

214.

1336. dec. 13. A buda-felhévizi convent elött Bessenyei Máté, birtokrészét Fábián fiának Domokosnak mint közel rokonának örökbirtokába bocsátja.

.. frater Bartholomeus prior et conventus cruciferorum ecclesie sancte Trinitatis de Caladis Aquis .. ad universorum noticiam .. volumus pervenire .. quod Matheus filius Farkasy nobilis de Besenew mediantibus Lorando filio Hada et Petro filio Stephani nobilibus de eadem Besenew ac Michaele filio Olduba de Sudakhaza et Paulo filio Farkasy de Inarchy vicinis et proximis suis parte ab una, item Dominicus filius Fabiani de nominata villa Besenew ex altera coram nobis personaliter

constituti, idem Matheus quandam possessionariam porcionem suam in predicta possessione Besenew ipsum contingentem, videlicet terram Berend fratris sui et sibi per eundem fratrem suum in extremissis (így) suis dimissam et legatam in vicinitatibus memoratorum Michaelis filii Olduba et Pauli filii Farkasy existentem cum omnibus suis utilitatibus .. prout pretacti nobiles qui cum eodem Matheo coram nobis astiterunt et retulerunt, confessus est dedisse .. ac coram nobis dedit .. et assignavit propter lineam proximitatis et fraternitatis eidem Dominico filio Fabiani et per eum suis heredibus .. iure perpetuo .. possidendam .. assummens nihilominus memoratus Matheus eundem Dominicum filium Fabiani et suas posteritates pretextu predicte possessionarie porcionis .. ab omnibus .. inquietare volentibus defendere .. Datum in festo beate Lucie virginis, anno domini M^mo CCC^mo XXX^mo sexto.

Az elveszett pecsét piros-zöld selyemsodraton függött; föltül A. B. C. cyrographum rajta; eredetije az orsz. lt. kincst. oszt. N. R. A. 198. 3. dipl. 3030. Közli: Kovács N.

215.

1336. Vilmos pannonhalmi apát több Somogy megyei helységbeli jobbágyainak szolgálmányi kötelezettségét, valamint azok költözködési rendjét megszabja.

Nos frater Wilhelmus.. abbas monasterii.. sancti Martini de sacro monte Pannonie .. ad universorum .. noticiam volumus pervenire, quod universitas iobagionum nostrorum de Bugath de Kara de Tephey de Zamarkuth de Tord et de Raad ac pertinencium ad easdem ad nostram accedentes presenciam, exponendo nobis sua gravamina que per inordinatas et indebitas exacciones et census extraordinarios incurrissent, humiliter supplicando ut talibus inopportunitatibus remedium opportunum imponere dignaremur, quorum peticiones et humiles supplicaciones dignas fore censuimus, matura deliberacione eorum gravamina cupientes alleviare et taliter duximus disponendum, ut per huiusmodi census indebitos et extraordinarios de cetero nullatenus graventur sed iusto et ordinato censu nobis ut in subsequentibus describetur singulis nobis annis in

hunc modum teneantur: ut videlicet singula lania integra in predictis villis existencia singulas duas pensas canabum in duobus terminis videlicet in festo beati Georgii unam pensam et in festo beati Martini aliam pensam pro censu annuali nobis dare et solvere tenebuntur, regalibus censibus et exaccionibus . . dumtaxat exceptis, que in regno communiter fieri consveverunt; hiis eciam declaratis quod tria exema (így) in tribus festis consvetis per singulos annos singuli nobis iuxta antiquam eorum consvetudinem dabunt, item pro victualibus nostris quando conveniens et opportunum nobis videbitur viginti lania duas pensas banalium aut unum pecus pascuale duos cubulos avene duos panes et unum pullum bonum dabunt, item si quempiam ipsorum sine herede decedere contingat mediam marcam monete pro tempore currentis aut pecus trienne pro iure consveto dabit; iugera nostra aratris propriis arare feneta nostra recolligere et vina nostra deducere tempore opportuno secundum antiquam eorum consvetudinem tenebuntur; et si quis aut qui recedendi haberent recedendi (így) intencionem, infra quindenas termini solucionis ut premissum est licencia habita iustoque terragio persoluto libere recedat vel recedant, si vero inter quindenas terminorum predictorum ut est pretactum vellent recedere, censum sibi prefixum iuxta singula premissorum nobis tenebuntur; item si qui in predictis possessionibus nostris cellaria domos aut aliqua edificia fecerint, iuxta estimacionem suorum cohospitum liberam habeant vendendi facultatem, si qui vero ad promta et parata edificia venerint unius anni, ad vacua vero loca venientes nova edificia fecerint, trium annorum libertate pacifice perfruantur, de hiis omnibus assecurati nostra fide . . Datum per manus fratris Johannis notarii nostri, anno domini Millesimo tricentesimo tricesimo sexto.

Vörös selyem-szalagon függő monorú pecséttel; eredetije a pannonhalmi főapátság itban. Capsa 5. lit. R.

216.

1337. jan. 13. Az egri káptalan előtt Varsányi Kozma fia Lőrincz, Varsány nevü Heves vármegyei helységben lévő birtokrészét az Aba nemzetségből való Kompoldfi Péter fiának Gergelynek örökül vallja.

Nos capitulum ecclesie Agriensis significamus .. quod Laurencio filio Cosme de Wossyan ex una, et magistro Gregorio filio Petri filii Kumpoldi de genere Aba parte ab altera coram nobis .. constitutis, per eundem Laurencium filium Cosme .. propositum extitit .. quod rectam dimidietatem tocius porcionis sue possessionarie in eadem possessione Wossyan in comitatu Heweswyuar existentis habite titulo iuris hereditarii ipsum contingentis, que scilicet dimidietas ipsius porcionis sue a parte possessionis predicti magistri Gregorii Wyznuk vocate adiacere dinosceretur, cum omnibus .. pertinenciis suis absque locis sessionalibus iuxta ecclesiam sancti Petri apostoli in eadem fundatam adiacentibus .. vendidit eidem magistro Gregorio pro triginta marcis plene persolutis ab eodem .. sibi et suis heredibus iure perpetuo .. possidendam .. Datum in octavis Epiphanie domini, anno eiusdem M° CCC° XXX^mo septimo.

Hátlapján pecsét nyomaival; eredetije az orsz. lvt. kincst. oszt. N. R. A. 329. 14. dipl. lvt. 3037. Közli: Kovács N.

217.

1337. jan. 13. Az egri káptalan előtt Bárczai Tamás és Mikó, Sáros-Bárczai Edusfi Andrást és több osztályos rokonaikat Haradischa máskép Edusháza nevü Hevesújvár megyei birtok elidegenítésétől tilalmazzák.

Nos capitulum ecclesie Agriensis damus pro memoria, quod Thomas filius Johannis de Barcha pro se item Johannes filius Lamperti serviens Mykow filii Nicolai nigri de eadem Barcha pro eodem domino suo nostram .. adeuntes presenciam, suo et dicti Mykow filii Nicolai nomine per modum protestacionis nobis curarunt significare, quod Andreas filius Edus

de Sarusbarcha et Egidius filius eiusdem Andree ac nobilis domina relicta eiusdem Edus, item Demetrius filius Egidii ac Martinus similiter filius eiusdem Egidii, Thomas filius Moysy et Georgius ac nobilis domina relicta prefati Moysy nobiles de alia Barcha quandam possessionem ipsorum Haradischa alio nomine Edushaza vocatam in vicinitate et commetaneitate dicte possessionis Barcha adiacentem in comitatu Heueswynar existentem simul cum dicta possessione ipsius nobilis domine relicte Moyus et filiorum suorum ut ipsi ex certa percepissent relacione, vendicioni exponere niterentur . . quos quidem filios Edus filios Moysy et dictas nobiles dominas a vendicione . . prescriptarum possessionum Haradischa et Barcha vocatarum, alios vero quoslibet a recepcione et occupacione earumdem prohiberent et . . prohibuerunt et inhibuerunt coram nobis . . Datum in octavis Epiphaniarum domini, anno eiusdem M° CCC° XXX^mo septimo.

Zárlatán pecsét töredékeivel ; eredetije a Bárczay cs. lban.

218.

1337. jan. 20. A nagyváradi káptalan a Lóránd vajda özvegye néhai Ivachin bán leánya által a káptalan kiküldött tagjai előtt alkotott végrendeletről bizonyságlevelet ad ki.

Capitulum ecclesie Waradyensis . . ad universorum noticiam . . volumus pervenire, quod . . Ladislaus filius Lorandi quondam woyuode concanonicus noster ad nostram accedens presenciam dixit, quod cum nobilis domina filia Iwachini quondam bani genitrix sua in gravi esset egritudine constituta, petens a nobis ut hominem nostrum coram quo eadem domina suam ordinaret ultimam voluntatem transmittere dignaremur, nos itaque iustis peticionibus eiusdem magistri Ladislai inclinati . . unacum eodem sex viros idoneos ex nobis videlicet magistros Nicolaum de Bekes et Jacobum de Zugholm archidiaconos, necnon Demetrium cantorem Budensem, Ladislaum Petri Cynee decanum ecclesie nostre, Ladislaum sublectorem et Egidium duximus destinandos, qui demum exinde ad nos redeuntes unanimiter retulerunt, quod eadem domina relicta

Lorandi woyuode quamquam egra corpore compos tamen sue mentis coram ipsis et aliis quampluribus utriusque sexus hominibus ad hoc specialiter vocatis .. suum taliter condidisset testamentum, ut inter cetera quartam filialem suam ac dotem et res parafernales nobilis domine matris sue de universis possessionibus predicti Iwachyni bani patris sui tam citra Danobium quam ultra, et generaliter in regno ubicunque existentibus tamqam de patrimonialibus iuxta regni consvetudinem sibi de iure debitas et cedentes, in signum specialis amoris quem erga ipsos gessit, sicut prius ita et nunc modo testamentario legasset et reliquisset cum omni plenitudine iuris nobilibus viris magistris Stephano Johanni et Ladislao memorato filiis suis .. sine omni contradiccione quorumcunque fratrum suorum vel proximorum, dando eisdem filiis suis meram auctoritatem nomine sui contra quemlibet quolibet tempore coram quibuslibet iudicibus easdem quartam filialem suam atque dotem et res parafernales domine matris sue acquirendi exequendi exigendi et finaliter obtinendi iusticia mediante et de eisdem quicquid ipsis videbitur faciendi, ratificando eciam vigore presencium priores legaciones suas si quas mediantibus literis vel cuiuscunque conventus super sepedictis quarta filiali atque dote et rebus parafernalibus eisdem filiis suis concessa extitisset. Et ut talis legacio testimonialis firma et inconcussa perseveret .. presentes concessimus literas privilegiales pendentis sigilli nostri appensione communitas et alphabeto intercisas. Datum in quindenis Epiphanie domini, anno eiusdem M° CCC^mo XXX^mo septimo; discretis viris Philippo preposito, Ladislao lectore, cantore vacante, Jacobo custode dominis et magistris canonicis ecclesie nostre salubriter existentibus.

A pecsét zöld-piros-ibolyaszínű selyemsodraton függ, felül cyrographummal; eredetije az orsz. lt. kincst. oszt. N. R. A. 944. 6. dipl. lt. 3039. Közli: Kovács N.

219.

1337. Visegrád, jan. 21. I. Károly király a Kompoldfi Péter fia Gergely részére Fegyvernek nevü Heves vármegyei birtokról szóló adományát Absolonülése és Péterkeülése nevü falukra mint tartozékokra szintén kiterjeszti.

Nos Karolus .. rex .. significamus .. quod magister Gregorius filius Petri filii Kompoldi ad nostre serenitatis accedendo presenciam nobis significare curavit, quod cum nos pro thesauro et pecunia ipsius quandam possessionem Fegywernek vocatam in comitatu de Heweswywar existentem mediantibus nostris privilegiis priori et mediocri sigillis nostris consignatis sibi cum omnibus ad eandem pertinentibus generaliter in tenore eorumdem privilegiorum absque annotacione nominum terrarum et sessionum villarum explicando contulissemus, nunc quia quedam sessiones villarum scilicet Apsalumylese et Peterkeylese vocate intra metas dicte possessionis Fegywernek et ab antiquo ad eandem spectantes fore scivisset, ipsam primariam donacionem et collacionem nostram ipsi magistro Gregorio in prenominata possessione cum omnibus ad eandem spectantibus factam innovando confirmantes, nomina dictarum sessionum seu villarum presentibus nostris literis inseri et easdem sessiones villarum prout eandem principalem possessionem ad quam spectare dignoscerentur sibi contuleramus presentibus literis nominatim inserendo ex regia benignitate committeremus possidendas; igitur nos iustis et modestis peticionibus ipsius magistri Gregorii filii Petri fidelis nostri regio cum favore inclinati donacionem dicte possessionis Fegywernek modo pretacto factam innovando confirmantes, prout prius sic et nunc omnibus ad eandem spectantibus et specialiter predictarum villarum sessionibus Apsalumylese et Peterkeylese vocatis et cum omnibus earumdem .. pertinenciis .. tam in fluvio Tycie quam alias si que sunt habitis, eidem magistro Gregorio et per eum suis heredibus .. duximus committendum .. perhennaliter .. possidendas .. Datum in Wyssegrad, in festo beate Agnetis virginis et martiris, anno domini M° CCC° XXX^mo septimo.

Hátlapján a nagy királyi pecsét nyomaival, mely alatt e szavak olvashatók: »relacio Stephani cum annulo notarii specialis compatris nostri.« Eredetije az orsz. lt. kincst. oszt. N. R. A. 432. 27. dipl. lt. 3040. Közli: Kovács N.

220.

1337. Esztergom, febr. 18. Az esztergomi érsek helyettese, Péter szerzetesnek Pál szölösi plébános elleni ügyét elhalasztja.

Nos Petrus prepositus ecclesie sancti Thome martiris de promontorio Strigoniensi .. domini Chanadini .. archiepiscopi Strigoniensis locique eiusdem comitis perpetui vicarius generalis et administrator archidiaconus Nitriensis damus pro memoria, quod causam quam Petrus sacerdos filius Stephani filii Michaelis pro quo Benedictus famulus eiusdem .. astitit, iuxta continenciam literarum Michaelis plebani de Beregzaza citatoriarum tercia feria proxima post quindenas festi Purificacionis virginis gloriose contra Paulum plebanum de Zewleus pro quo assumtor termini comparuit, in figura nostri iudicii movere debebat, propter termini prioritatem partibus volentibus ad octavas diei Cinerum proxime venturi duximus prorogandam. Datum Strigonii, septimo die termini prenotati, anno domini M° CCC° XXX^mo^ septimo.

Eredetije a N. Muzeumban, a Kállay cs. lban. Közli: Komáromy András.

221.

1337. febr. 22. A turóczi convent előtt Turóczi János özvegye a Vág folyó mellett Turócz és Liptó vármegyék között fekvő birtokának benépesítésével Szepesi Péter rózsahegyi polgárt bízza meg.

Nos Paulus prepositus et conventus monasterii gloriose virginis Marie de Thuruch .. ad universorum noticiam .. harum serie volumus pervenire, quod quedam nobilis domina Yszolt nomine relicta Johannis fratris Mathei de Thuruch .. oraculo vive vocis proposuit eo modo, quod cum filius suus Johannes nomine filius Johannis ad partes Transilvanas sive

ad septem castra ab ea discessisset cuius septima adveniret revolucio annualis, et ipsa quandam possessionem suam sitam et adiacentem circa fluvium Vaag inter Liptouiam et Thuruch existentem populare et congregare non valeret, eapropter eandem possessionem Petro de Scepus dicto civi de Rosonberch populandam ac congregandam commisisset..dicto Petro similiter personaliter astante, sculteciam more teutonicali unum fundum curie in medio dictorum populorum dicte possessionis, unum laneum terre arabilis simul cum silva mensurando, unum molendinum in eadem et universa iudicia populorum eiusdem possessionis et causarum in ipsa existencium dando, exceptis causis tribus scilicet omicidio furtu incendio seu combuscione et violencia, de quibus causis iam exceptis due partes iudiciorum dicte domine et suis heredibus debent amministrari tercia vero pars eorumdem iudiciorum cum omnibus supradictis videlicet fundo curie molendino et aliis nominatis sine omni censu libere prelibato Petro et per eum suis successoribus .. deberet devolvi perpetuo .. possidenda, ..et idem Petrus assumsit antedictam possessionem populis decorandam; e converso eadem domina assumsit prenominatam ordinacionem per filium suum quandocunque redierit tenendam et confirmandam .. Datum in festivitate katedre sancti Petri apostoli, anno domini M° CCC° XXX^mo septimo.

Függő pecséttel ellátott eredetije az Akademia könyvtárában őriztetik. Közli: Komáromy András.

222.

1337. Kapronca, mart. 1. Mikch slavoniai bán előtt Herrik fiai János és Imre, Lachkalaz nevü birtok elidegenítésétől Belusfi András és Domokos gorbonoki nemeseket tiltják.

Nos Mykch banus tocius Sclavonie memorie commendamus, quod magistri Johannes et Emericus filii Herrici item Andreas filius Belus pro se et pro Dominico fratre suo nobiles de Gorbonuk .. nobis protestando significare curaverunt, quod Nicolaus filius Belus possessionarias porciones suas universas precipue que olim Dobrozlai fuisset et specialiter possessionem Lachkalaz vocatam eisdem vicinantes et eciam iure hereditario

sibi debentes . . Nicolao dicto Nemeth mediantibus literis privilegialibus magistri Stephani comitis nostri Crisyensis nomina et consensus eorumdem in facto ipsius vendicionis et emcionis debitos in eisdem literis maliciose ascribendo cum absentes fuissent vendidisset . . unde facientes protestacionem ipsum Nicolaum a vendicione premissarum possessionariarum porcionum suarum, ipsum verum (így) Nicolaum dictum Nemeth ab emcione eadem prohibuerunt coram nobis, asserentes . . quod in dictis literis privilegialibus prefati magistri Stephani comitis nostri Crisyensis in facto ipsius emcionis et vendicionis confectis nomina et consensus eorum nequiciose et maliciose ipsis absentibus annotari fecissent et ascribi. Idcirco cum tempus advenerit opportunum, litem super hoc sequi vellent et movere. Datum in Kapruncha, sabbato proximo post festum beati Mathye apostoli, anno domini M° CCC^mo XXX^mo septimo.

Papíron, hátlapján pecsét maradványaival; eredetije az orsz. lt. kincst. oszt. 1697. 6. dipl. lt. 3044. Közli: Kovács N.

223.

1337. mart. 3. Esztergom város bírája és a tanács előtt Jakab esztergomi polgár s aranyműves és ennek fiai, házaikat István visegrádi várnagynak és pilisi főispánnak elörökítik.

Comes Georgius iudex, comes Nicolaus filius Michaelis, comes Stephanus filius Godini, Thomas filius Kunchel, Stephanus filius Hermani, Stephanus filius Geleti, comes Valentinus, Stephanus filius Frank, Johannes filius Nicolai, Stephanus filius Hurnichi, magister Anda, Geletus filius Endree et Godinus filius Godini iurati ceterique cives de Strigonio universis . . harum serie volumus pervenire, quod magister Jacobus aurifaber noster socius, Jacobus et Dominicus filii eiusdem ab una parte, et nobilis vir ac honestus magister Stephanus castellanus castri Vysegrad ac comes Pilisiensis ex altera coram nobis personaliter constituti, iidem magister Jacobus aurifaber Jacobus ac Dominicus sui filii domos ipsorum in medio nostri in vicinitate domorum eiusdem nobilis viri magistri Stephani castellani a plaga occiden-

tis et magistri Pauli carpentarii a parte orientis circa plateam per quam itur ad ecclesias sancte crucis et virginis gloriose existentes dixerunt .. non censuales immo sine censu et terragio existentes .. vendidisse prefato .. Stephano quatuor decim marcis .. receptis ab eodem et per ipsum suis heredibus .. iure perpetuo .. possidendas .. contradictore nullo penitus ap̃arente .. magistro Paulo carpentario vicino suo consenciente; preterea idem magister Jacobus aurifer (így) et sui filii .. tam per se quam eorum cognatos et proximos assumserunt .. ut si qui processu temporum ipsum nobilem virum magistrum Stephanum et suos heredes .. racione domorum premissarum inquietare .. niterentur .. ab omnibus hiis .. expedire .. eorum laboribus propriis .. Datum feria secunda proxima ante diem Cinerum, anno domini M° CCC° XXX^mo septimo.

A pecsét sárga és zöld selyem-sodraton függ; eredetije az orsz. lvt. kincst. oszt. N. R. A. 78. 18. dipl. lvt. 3045. Közli: Kovács N.

224.

1337. mart. 6. A budai káptalan kiküldöttei előtt Katus néhai fejedelemasszony a buda-felhévízi faluban lévő belső telkét a margit-szigeti apácza-kolostornak adományozza.

.. capitulum Budensis ecclesie .. ad universorum noticiam .. volumus pervenire, quod religiosa domina Katus nomine quondam priorissa sororum monasterii beate virginis de Insula Leporum misso suo nuncio qui nos humiliter postulavit ut tres viros idoneos ex nobis ad audiendam suam intencionem mittere dignaremur, nos itaque iustis et condignis peticionibus eiusdem annuentes .. Jacobum et Johannem .. socios et concanonicos nostros ac magistrum Petrum sublectorem ecclesie nostre ad audiendam intencionem dicte domine Katus vocate transmisimus, qui postmodum ad nos reversi nobis concorditer retulerunt, quod prefata domina Katus quandam sessionem seu fundum curie sue vacuam et desolatam in villa cruciferorum de Calidis Aquis iuxta palacium eorumdem religiosarum sororum de Insula prenotata a parte aquilonis in medietate adiacentem, quam sessionem seu fundum curie ..

Elisabeth .. regina .. mediantibus literis privilegialibus suis eidem domine Katus perpetuo donasset .. dictum fundum curie prefata religiosa domina Katus ob bravium eterne salutis anime sue et suorum predecessorum seu parentum habendo conspectum futurorum bonorum dicto monasterio beate virginis et in eodem monasterio deo devote famulantibus nullo penitus contradictore existente .. donasset .. iure perennali possidendum .. salvis tamen iuribus per omnia ecclesie nostre predicte .. Datum per manus discreti viri magistri Ladislai lectoris ecclesie nostre, feria quinta proxima ante dominicam Invocavit, anno domini M° CCC° XXX° septimo, magistris Demetrio cantore, Jacobo custode et Posonio item Petro Zekul dicto, Johanne Petri et Johanno filio Rady ac Jacobo ceterisque sociis et concanonicis nostris existentibus.

A pecsét sárgás-zöld selyem-sodraton függ ; eredetije az orsz. lvt. kinest. oszt. Monial. Poson. 56. 9. dipl. lvt. 3047. Közli : Kovács N.

225.

1337. Kálló, mart. 8. Szabolcs vármegye alispánja és birótársai előtt Péter pap hét ménesbeli lovát nagy-semjéni Lengyel Jánosnak eladja.

Nos magister Michael filius Michaelis gerens vices magistrorum Jacobi et Pauli comitum de Zabouch et quatuor iudices de eodem memorie commendantes .. quod sabbato proximo post diem Cinerum accedentes ad nostram .. presenciam Johannes dictus Lengel filius Stephani nobilis de Semyan ab una parte, ex altera vero Petrus sacerdos suus uterinus frater .. propositum extitit per eosdem .. eo modo, ut septem equas equaciales suas idem .. Petrus sacerdos Johanni antedicto super decem marcis grossorum vendidisset .. Datum in Kallow, die et termino prenotato, anno domini M° CCC° XXX^mo septimo.

Hátlapján három pecsét nyomaival ; eredetije a N. Muzeumban, a Kállay cs. lban.

226.

1337. Visegrád, mart. 12. I. Károly király Bossányi Lukácsnak és unokatestvérének, valamint Kistapolcsányi Gergelynek a divéki völgyben Nyitra vármegyében az aranymosás jogát, úgy egyéb birtokaikon a bányajogot adományozza.

Nos Karolus .. rex .. significamus .. quod nos sperantes quin pocius considerantes de industriosis fidelitatibus et procuracionibus Lucachii filii Cosme, Detrici filii Leustachii et Nicolai filii Ivan fratrum suorum patruelium ac eciam magistri Georgii filii Jule de Kys-Topulchan proximi eorumdem quem idem sponte et liberaliter ad factum subscriptum de annuencia nostre maiestatis in socium assummentes receperunt, posse lucrum et augmentum reditus nostri provenire eorumdemque fidelium obsequiorum meritis recordatis, universas et quaslibet procuraciones et invenciones lavatoriarum auri in territoriis seu inter terminos et limites possessionum eorumdem Lucachii Detrici et Nicolai Dobrochnya Buhou et Nonidzen vocatarum ac aliarum quarumlibet in valle Dyvek in comitatu Nitriensi existencium repertarum et reperiendarum, pro ipsis in filios filiorum ex regie liberalitatis clemencia regni eciam nostri antiqua consvetudine requirente in toto, item universas et quaslibet auri et argenti ac aliarum quarumlibet minerarum et metallorum fodinas in territoriis montibus seu in qualibet possessionum eorumdem Lucachii Detrici et Nicolai inventas et inveniendas non obstantibus aliis literis nostris per quas si forte quibuspiam aliis ad acquirendum easdem facultatem contulissemus, quas exnunc tenore presencium revocantes cassamus, exceptis nostris urburis regalibus iuxta approbatam regni consvetudinem cedentibus de eisdem, ipsi Lucachio Detrico et Nicolao de Bossan unacum magistro Gregorio filio Jule predicto proximo eorum donantes commisimus et annuentes concessimus pro se ipsis acquirendi et acquirendo perenniter tenendi ex plenitudine regie potestatis facultatem, isto modo, quod Lucachius Detricus Nicolaus et magister Gregorius inventis ipsis fodinis et examinacione facta de eisdem infra revolucionem anni eciam proventus nostros

regales ipsi soli nobis facient amministrare, in aliis autem annis subsequentibus utrum ipsis vel aliis easdem urburas nostras ad amministrandum committemus nec ne, habebimus facultatem; et quod ipsi ad eadem montana sub nostra protecccione et tutela speciali populos congregandi et convocandi possint auctoritate nostra mediante; et si eciam ibi civitates congregarentur, rectoratus eiusdem seu earumdem ipsi communiter tenebunt iuxta libertatem aliarum civitatum montanarum, promittentes ut si nunciate fuerint presentes in formam nostri privilegii redigi faciemus. Datum in Wyssegrad, in festo beati Gregorii pape, anno domini Millesimo CCC^mo^ XXX^mo^ septimo.

A nyitrai káptalannak Bossányi Lukács kérelmére 1348-ik évi april 24-én kiadott átiratából, mely az orsz. lt. kincs. oszt. N. R. A. 118. 33. dipl. lt. 3048. sz. a. őriztetik. Közli: Kovács Nándor.

227.

1337. mart. 18. A pécsváradi convent Drugeth Villermus nádornak jelenti, hogy Töttös mester földvári és majsai jobbágyai a szegszárdi egyház kassai birtokán foglalást nem tettek.

. . Willermo palatino et iudici comanorum conventus monasterii Waradiensis . . literas vestre dominacionis recepimus et iuxta earumdem continenciam unacum Stephano de Bagya homine vestro fratrem Paulum sacerdotem pro testimonio transmisimus . . ad . . inquirendum infrascripta, qui . . retulerunt, quod sicut idem homo vester presente predicto fratre feria secunda proxima post dominicam Reminiscere a nobilibus comprovincialibus . . scire potuisset et premissa . . inquisicione scivisset, quod iobagiones magistri Tuteus de Felduar et de Moysa quandam silvam possessionis ecclesie Saxardiensis Cassa vocate potencialiter non uterentur. Datum feria tercia proxima post predictam dominicam Reminiscere, anno domini M° CCC° XXX° septimo.

Hátlapján pecsét nyomaival; eredetije a N. Muzeumban, a b. Jeszenák cs. lban. Közli: Lovag Óváry Lipót.

228.

1337. mart. 19. Az egri káptalan előtt Szentkirályi Miklós és Pál, Szentkirály nevü Gömör vármegyei birtokukat a kijelelt határok nyomán egymásközt felosztják.

Nos capitulum ecclesie Agriensis significamus .. quod Nicolaus filius Moysy de Scenthkyral ex una, et Paulus filius Ladislai de eadem pro se et pro Johanne fratre suo parte ab altera coram nobis personaliter constituti dixerunt, quod in locis ipsorum sessionalibus in eadem possessione Scenthkyral in comitatu Gumuriensi existenti habitis videlicet in porcione eorum existentibus titulo iuris hereditarii ipsos contingentibus pari voto et per modum pacificum ac ob proximitatis dileccionem talem inter se divisionem .. fecisse nobis asseruerunt, quod eadem loca ipsorum sessionalia in circuitu ecclesie sancti regis Stephani in eadem possessione Scenthkyral fundata adiacencia simul cum terris arabilibus retro ortos eorumdem adiacentibus que vulgo Tornuk dicuntur, sub distinccionibus seu limitacionibus signorum infra declarandorum pro metisque positorum in duas partes coequales divisissent, qua divisione facta una pars eorumdem locorum et terrarum arabilium a plaga orientali et meridionali adiacens cessisset eidem Nicolao et heredibus suis perpetuo possidenda, alia vero pars seu dimidietas eorumdem simul cum dictis terris arabilibus a plaga septemtrionali et occidentali existens devoluta fuisset in ius et proprietatem predictorum Pauli et Johannis filiorum Ladislai ac heredum eorumdem similiter iure perpetuo et irrevocabiliter possidenda.. signa autem quibus prefata porcio eorumdem filiorum Ladislai a porcione dicti Nicolai filii Moysy distingitur et separatur prout dicte partes nobis asseruerunt, hoc ordine protenduntur: primo egreditur a sanctuario dicte ecclesie et per medium ipsius ecclesie versus dictam plagam occidentalem procedendo currit iuxta fundum sacerdotis, quem ipsi communiter et iuxta libitum voluntatis ipsorum pro remedio animarum predecessorum suorum et salute sua prescripte ecclesie in perpetuum reliquissent, et cadit in quandam viam que porciones ipsorum separat pro meta a porcione filiorum

Rednoldi, et in eadem via versus dictam plagam pergendo iungit quoddam promontorium Kuethusholm vocatum, in cuius latere ubique ad locum que quondam sessio ipsius Ladislai fuisset currendo iungit quoddam nemus, quod circumeundo cadit in quandam aliam viam in qua versus prefatam plagam currendo venit ad quendam fluvium qui circa eandem villam Scenthkyral fluit, et eundem transeundo iuxta eundem fluvium regirat versus plagam septemtrionalem et currendo per modicum spacium cadit in quandam viam seu stratam publicam de villa Gumur educentem, in qua currendo transit dictum fluvium et venit rursus ad dictum sanctuarium ecclesie prenotate; item signa quibus prelibata porcio iamdicti Nicolai ab eadem porcione filiorum Ladislai e converso distingitur taliter progrediuntur: primo enim exit ab eodem sanctuario et tendit versus plagam orientalem et cadit in quandam stratam seu viam publicam que de villa Lewch ducit in eadem villa Scenthkyral, et in eadem via versus dictam plagam currendo, ante domum seu locum sessionalem Georgii filii Simonis cadit in dictum fluvium circa ipsam villam Scenthkyral currentem, in quo supra versus prelibatam plagam transeundo venit ad quendam dumum seu rubum spinarum in capite cuiusdam fontis existentem, ubi exit de ipso fluvio et in fine eiusdem rubi transit quasdam terras ipsorum arabiles et venit usque ad terras Jacobi filii Simonis, ubi versus plagam meridionalem regirando currit per modicum spacium et intrat in quoddam Pathak, in quo supra eundo iungit radicem cuiusdam monticuli, et iuxta eundem montem iterato versus dictam plagam meridionalem regirando transit quoddam aliud promontorium et intrat in viam que porcionem ipsorum separat a porcione dictorum filiorum Renoldi, et in eadem infra versus dictam villam Scenthkyral currendo et venit ad locum sessionalem quondam Geroldy proximi ipsorum iam defuncti, quem locum per medium scindendo venit usque ad dictam ecclesiam sancti regis Stephani et ibi terminantur. Datum feria quarta proxima ante dominicam Oculi, anno domini M° CCC° XXX^mo septimo.

Hátlapján pecsét nyomaival; eredetije az orsz. lvt. kincst. oszt. N. R. A. 694. 28. dipl. lvt. 3051. Közli: Kovács N.

229.

1337. mart. 19. A pécsi káptalan kijeleli azon eljárást, a mely szerint Siklósi Péter és fiai Athinai Lőrincz fiaival és ezek vérrokonaival Szent-Erzsébet nevü birtokon és az ahoz tartozó pusztákon osztozkodni tartoznak.

Nos capitulum ecclesie Quinqueecclesiensis .. significamus .. quod cum secundum continenciam priorum literarum nostrarum memorialium inter magistrum Petrum fratrem Jule de Suclos, et Paulum Stephanum et Nicolaum filios eiusdem ab una parte, item inter nobiles viros magistros Johannem et Petrum filios Laurencii de Athyna, Johannem filium Jacobi et Petrum filium Nicolai filios fratrum eorumdem filiorum Laurencii ab altera, in facto statucionis possessionis Scenthelysabeth seu ville ac undecim prediorum videlicet Mariaslaka Deseufiastephanloka Gywrynfiamarkloka Demeteryspanlaka Chorkolth Chak Hovalkpataka Herlek Domianloka Emrehloka et Gregorwadalaka vocatorum pertinencium ad eandem Scentelysabeth et eorumdem metarum distinccionis, super quibus disceptacio inter partes fore comperiebatur, visis parcium instrumentis discutere in forma iudiciaria debuissemus, ipso termino adveniente predictus magister Petrus de Suklos pro se .. et pro .. filiis suis .. ab una, parte vero ab altera predicti nobiles viri magistri Johannes et Petrus filii Laurencii ac Petrus filius Nicolai necnon Johannes parvulus filius Jacobi filii fratrum eorumdem filiorum Laurencii personaliter coram nobis comparentes, quia iidem filii Laurencii et filii fratrum eorumdem predicti inter ceteras literas per partes exhibitas quasdam literas nostras patentes super statucione predictarum possessionum Scenthelysabeth et prediorum pertinencium ad eandem plenariter iuxta continenciam privilegiorum nostrorum exinde confectorum per ipsos filios Laurencii et filios suorum fratrum predictorum eidem magistro Petro et filiis suis ipsis acceptantibus legitime facta ut in eisdem literis nostris plenius continetur exhibuerunt, et ipse magister Petrus nec in sua nec predictorum filiorum suorum personis ad nostram trinariam requisicionem literas aliquas premisse

statucioni contradictorias seu prohibitorias aut protestatorias demonstrare potuit, licet tamen nondum adhuc sepefatos filios Laurencii et filios fratrum suorum metas eiusdem Scenthelysabeth et prediorum predictorum quibus distingui ab aliis possessionibus ipsorum filiorum Laurencii et filiorum fratrum suorum et separari debent ut aliis literis nostris expresse continetur, dedisse comperimus, taliter adiudicantes decrevimus, quod quia predictus magister Petrus cum filiis suis predictam possessionem Scenthelysabeth cum prediis predictis pertinentibus ad eandem iuxta continenciam predicti privilegii nostri ut pretactum est receperunt et pro se obtinuerunt, et easdem a statucione earumdem pacifice possederunt et nunc possident, easdem possessiones Scenthelysabeth cum prediis predictis perpetuo irrevocabiliter habebunt et possidebunt in filios filiorum . . cum omnibus . . pertinenciis . . in facto autem distinccionis metarum predictarum Scenthelysabeth et prediorum taliter decrevimus, quod partes predicte in octavis beati Georgii martiris nunc venturis accedent ad superficies ipsius Scenthelysabeth et prediorum predictorum et ubicunque et in quocunque loco metas sepefate Scenthelysabeth et prediorum predictorum ipse magister Johannes filius Laurencii vel magister Petrus pretactus frater suus carnalis sua fide deo debita ostenderit, ipse magister Petrus de Suklos cum filiis suis predictis coram duobus sociis nostris in testimonium per partes adducendis assummere tenebitur et acceptare, et eciam idem magister Petrus in suo et dictorum filiorum suorum nominibus assumsit acceptare, si vero ipse magister Johannes vel Petrus frater suus predictus fide ipsorum mediante dictas metas seu distinciones earumdem in uno loco vel pluribus nollent ostendere vel aliquo modo recusarent, ipse magister Petrus de Suklos ubicunque metas talis possessionis similiter sua fide mediante ostenderit vel eandem distinget, extunc iidem filii Laurencii cum filiis predictorum fratrum suorum tenebuntur acceptare et contentari; et post hec in quindenis octavarum predictarum beati Georgii martiris partes comparebunt coram nobis, quando nos finem debitum imponemus inter partes, preterea quia de quibusdam iniuriis nocumentis et damnis inter partes factis illatis et irrogatis contencio habetur, commisimus, quod si ibi-

dem in octavis predictis beati Georgii martiris componentibus probis et nobilibus viris super premissis damnis iniuriis et nocumentis concordare poterint bene quidem, alioquin in quindenis octavarum predictarum iudicium et iusticiam faciemus inter partes de eisdem; ceterum ipse magister Petrus de Suklos in sua et dictorum filiorum suorum personis assumsit, quod paria seu copiam literarum privilegialium originalium super possessionibus Athyna Novak et Darnolch confectarum in quindenis quindenarum octavarum beati Georgii martiris predictarum iuxta continenciam priorum literarum nostrarum sub nostro sigillo eisdem filiis Laurencii et filiis fratrum suorum predictorum dare . . teneretur, tali obligacione mediante, quod si qua parcium de omnibus premissis . . resiliret . . extunc illa pars talia attentans contra partem adversam premissa tolerantem possessionem quam in dictis possessionibus Athyna Nowak et Dornalch habere dignoscitur, amitteret, ad quod se eciam partes sponte obligarunt. Datum feria quarta proxima post dominicam Reminiscere, anno domini M° CCC^mo XXX^mo septimo.

Hátlapján pecsét nyomaival; eredetije az orsz. lt. kincst. oszt. N. R. A. 1508. 8. dipl. ltr. 3050. Közli: Kovács N.

230.

1337. Veszprém, mart. 22. Veszprém vármegye alispánja és bírótársai a bakonybéli egyháznak Kajári János és Tamás elleni ügyét elhalasztják.

Nos comes Antonius de Myske vicecomes Vesprimiensis Petrus et Emericus iudices nobilium de eodem damus pro memoria, quod causam quam Ladislaus officialis ecclesie de Beel qui personaliter aderat, contra Johannem filium Nicolai et Thomam filium Marcus de Kayar qui quidem Thomas personaliter pro se et pro Johanne proprio filio suo cum procuratoriis literis comparuit, sabbato die proximo ante dominicam Oculi iuxta continenciam priorum literarum nostrarum prorogatoriarum movere habebat coram nobis, et quia paucitas sociorum nostrorum adiudicancium nobis assistebat, ob hoc voleu-

tibus partibus ad sabbatum diem proximum ante dominicam Judica absque ulteriori prorogacione peremtorie duximus prorogandam. Datum Vesprimii, sabbato proximo die ante dominicam Oculi prenotato, anno domini Millesimo trecentesimo tricesimo septimo.

Zárlatán kerek pecséttel; eredetije a pannonh. főapátság ltban. Capsa 51. lit. Tt. Közli: Stachovics Remig.

231.

1337. Domahida, mart. 27. Szatmár vármegye alispánja és birótársai Mihály fiának Lászlónak Biry Fabián elleni ügyét elhalasztják.

Nos Stephanus filius Nicolai vicecomes de Zathmar et iudices nobilium de eodem damus pro memoria, quod Ladislaus filius Michaelis cum Johanne filio Nabrad homine nostro ad nostram legitime citavit presenciam Fabianum de Biry Johannem iobagionem suum de Semyen eidem committendo statuendum, feria quinta proxima ante dominicam Letare eisdem pro termino coram nobis comparendi assignarunt . . . . . et ipsoque termino adveniente pro Fabiano Mate comparuit, pro Johanne Stephanus, terminum assummentes ut in quindenis datarum presencium comparerent contra Ladislaum in responsionem coram nobis. Datum in Damanhyda, termino supradicto, anno domini M° CCC° XXX^mo septimo.

Eredetije a N. Muzeumban, a Kállay cs. lban.

232

1337. Visegrád, mart. 27. Drugeth Villermus nádor előtt a Bebek családbeliek Cselenfi Sándorral és ennek fiaival Alsó-Panith Gömör megyei birtok tulajdonjoga felett kibékülnek.

(N)os Wyllermus Drugeth palatinus et iudex comanorum . . significamus . . quod comes Detricus filius Leonardi pro comite Alexandro filio Celen Johanne et Jacobo filiis eiusden comitis Alexandri . . ab una parte, item Stephanus et

Georgius filii Dominici dicti Bubek personaliter pro se et pro Dominico ac Nicolao fratribus suis carnalibus Paulus dictus Potrok filius Petenye . . item Nicolaus Ladislaus et Johannes filii Benedicti filii Detrici calvi et Jacobus filius eiusdem Nicolai filii Benedicti similiter personaliter pro se et pro Petro filio eiusdem Benedicti fratre ipsorum Nicolaus filius Benedicti de Zeek . . ab altera coram nobis comparendo sunt confessi . . quod licet dicte partes in facto quarumdam possessionum Sumkuth et Rosusna Wamus ac Olsoponyth vocatarum iuxta continenciam literarum privilegialium . . comitis Pauli iudicis curie . . formam composicionis exprimencium exinde confectarum plene et perfecte pacis concordiam habuerint et haberent, tamen quia racione dicte possessionis Olsoponith prefatis comiti Alexandro et filiis suis tradite lis et materia inter ipsos filios Dominici et filios Benedicti ac comitem Alexandrum et filios suos necnon nobilem dominam relictam quondam Nicolai dicti Forgach filiam scilicet dicti Benedicti filii Detrici calvi orta extitisset et nunc coram eodem comite Paulo ventilaretur, et ipsa lite inter ipsos coram eodem pendente iidem comes Alexander et filii sui contra ipsos filios Dominici et filios Benedicti ad nostram presenciam citati extitissent et racione ipsius citacionis gravaminibus iudicialibus quamplurimis iidem filii Dominici et filii Benedicti fuissent innodati, et eciam ipse comes Alexander et filii sui ad assignacionem et dacionem metarum dictarum possessionum Sumkuth et Rosusna vocatarum predictis filiis Dominici et filiis Benedicti faciendam mediantibus literis capitulorum Strigoniensis Budensis et Agriensis ecclesiarum se obligassent, et in hoc extra formam dictarum literarum privilegialium ipsius comitis Pauli composicionalium partes processissent, tandem volentes ipsi omnis litis . . materiam . . concordie federe exterminare et ad priorem eorumdem composicionem iuxta formam privilegii eiusdem comitis Pauli composicionis factam et habitam redire et eandem integraliter observare cupientes, ac ipsius comitis Pauli iudiciarie benignitatis misericordia admissi . . taliter induccionibus proborum virorum intervenientibus concordassent . . coram nobis, quod predictam possessionem Olsoponith vocatam cum omnibus suis utilitatibus . . sub antiquis

metis . . quibus ab olim per suos possessores habita extitisset . . iidem filii Dominici et filii Benedicti ac Jacobus filius Nicolai premissa lite que inter ipsos et prefatam dominam racione ipsius possessionis ad presens coram prescripto comite Paulo ventilatur, a data presencium usque terciam revolucionem annualem liberare, et liberatam eisdem comiti Alexandro et filiis suis . . perpetuare, et eosdem comitem Alexandrum et filios suos eorumque heredes in dominio eiusdem possessionis pacifice et quiete conservando ab omnibus . . impetere attentantibus . . expedire tenerentur . . prefatam autem possessionem Wamus vocatam cum omnibus suis utilitatibus . . sub antiquis metis . . quibus ab olim per suos possessores habita extitisset . . iidem filii Dominici et filii Benedicti ac Jacobus filius Nicolai eisdem comiti Alexandro et filiis suis perpetuo . . possidendam nullo contradictore existente statuissent, quam statucionem prefati comes Alexander et filii sui acceptassent; prefatas autem possessiones Sumkuth et Rosusna vocatas sub metis et limitacionibus in privilegio domini Bele quondam . . regis contentis et in predictum privilegium ipsius comitis Pauli composicionale insertis prelibati filii Dominici et filii Benedicti ac Jacobus filius Nicolai ubique ex parte possessionum suarum tamquam per ipsos comitem Alexandrum et filios suos ipsis statutas acceptassent, ex parte vero possessionum Noztre Mychocha Thoplucha et Elsua vocatarum ipsas metas dictarum possessionum Sumkuth et Rosusna vocatarum in dictis privilegiis . . Bele regis et ipsius comitis Pauli contentas prememorati comes Alexander et filii sui liberare et expedire, et eisdem filiis Dominici et filiis Benedicti ac Jacobo filio Nicolai perpetua stabilitate statuere tenerentur; et ut ipsius pacis unitas . . clarius vigeret, inter ipsos omnes literas eorum . . post emanacionem dicti privilegii ipsius comitis Pauli composicionalis usque modo . . contra se se confectas vanas . . reddiderunt coram nobis . . composicionem autem ipsorum in dicto privilegio ipsius comitis Pauli composicionali habitam ipsi et eorum heredes integraliter in perpetuum observarent, tali obligacione mediante, quod si qua parcium vel heredes earum premissam composicionem et aliam priorem in dicto privilegio comitis Pauli contentam . . non observarent, tamquam sopite

litis susscitatores convinceretur contra partem ipsas composiciones observantem; ad que omnia .. prelibati comes Dominicus filius Leonardi ipsos comitem Alexandrum Johannem et Jacobum filios eiusdem et eorum heredes, item Stephanus Georgius filii Dominici, Nicolaus Ladizlaus et Johannes filii Benedicti ac Jacobus filius eiusdem Nicolai se personaliter et eorum heredes, predictos autem fratres ipsorum filiorum Dominici et filiorum Benedicti et eorum heredes prenominati procuratores eorum .. obligarunt .. coram nobis.. Ut igitur ea que extra iudicium parcium voluntate concordiali federe terminantur iudiciario assensu ad perpetuam rei memoriam legitimis firmentur documentis .. presentes partibus concessimus nostras literas privilegiales pendentis et autentici sigilli nostri munimine roboratas. Datum in Wyssegrad, quinta feria proxima ante dominicam Letare, anno dominice incarnacionis Millesimo trecentesimo tricesimo septimo; presentibus .. Nicolao Agriensi et .. Petro Syrmiensi ecclesiarum episcopis ac .. Thatamerio Albensis ecclesie preposito auleque domini .. regis .. vicecancellario et .. Thoma woyuoda Transilvano comite de Zonuk, comite Paulo iudice curie regie, Demetrio magistro thawarnicorum eiusdem domini regis, Paulo magistro thawarnicorum domine regine aliisque quamplurimis regios honores et dignitates tenentibus.

Függő pecsét nyomaival; eredetije a gr. Forgách cs. ghimesi lban. Ugyanezen napról hasonló kibékülésről szól Pál országbíró oklevele is, melynek eredetije két példányban van meg az orsz. lt. kincst. oszt. N. R. A. 729. 1. dipl. lt. 3052. **Közli: Pesty Frigyes.**

233.

1337. mart. 27. A pozsegai káptalan előtt Baranyai Móricz fiai Ilva nevü birtokuknak a Szaplonca vára felöl való részét Verőcze kerületében, Treutul Miklós pozsonyi főispánnak elörökítik.

Capitulum ecclesie beati Petri de Posaga .. ad universorum noticiam .. volumus pervenire .. quod Nicolaus Petrus et Egidius filii Maurici de Barana pro se et pro Leukus fratre ipsorum in nostri presencia personaliter constituti confessi-

sunt .. quod ipsi et predictus Leukus frater eorumdem dimidietatem possessionis Ilua nuncupate in districtu de Vereucha existentis super qua capella sub honore beati Georgii martiris est constructa, porcionem videlicet a parte castri Soploncha existentem per ipsos filios Mauricii a Petro filio Dyonisii filii Gud, Nicolao filio Georgii fratris sui nec non domina Elizabeth sorore eiusdem Petri uterina ac Jacobo filio ipsius mediantibus literis privilegialibus capituli ecclesie Chasmensis pro triginta quinque marcis precio comparatam .. cum terris arabilibus .. ac aliis utilitatibus universis ad eandem medietatem predicte possessionis pertinentibus nobili viro magistro Nicolao dicto Treutul comiti Posoniensi similiter pro triginta quinque marcis ab eodem .. receptis .. vendidissent .. iure perpetuo .. possidendam .. obligantes se prenominati Nicolaus Petrus et Egidius filii Mauricii super eo quod si predictus Leukus frater ipsorum eo quod idem in facto predicte vendicionis possessionis prenotate coram nobis personaliter non comparuit, racione dicte medietatis possessionis prelibate .. adversus prefatum magistrum Nicolaum .. moveret ordine iudiciario requisicionem aliqualem, extunc ipsi Nicolaus Petrus et Egidius filii Mauricii expedirent .. propriis eorum laboribus .. Datum per manus magistri Johannis lectoris ecclesie nostre, feria quinta proxima ante dominicam Letare, anno ab incarnacione domini Millesimo trecentesimo tricesimo septimo.

A pecsét zöld selyem-szálakon függ; eredetije az orsz. lt. kincst. oszt. N. R. A. 689. 16. dipl. ltr. 3053. Közli: Kovács N.

234.

1337. Visegrád, april 7. I. Károly király Móricz győri és bakonyi főispánnak megtiltja, hogy a bakonybéli apát bakonyi jobbágyaitól birtokaik használatáért bérpénzt szedjen.

Karolus .. rex .. Mauricio comiti Jauriensi et de Bokon ac vices eius gerentibus .. dicit nobis .. Nicolaus abbas monasterii sancti Mauricii de Beel, quod vos possessiones ecclesie sue in silvis fenetis et aliis utilitatibus iobagionibus suis percipere non permitteretis et indebite occupatas pro precio tam suis iobagio-

nibus quam aliis daretis ad percipiendum; cum tamen nos sanctam ecclesiam in suis possessionibus et iuribus indemniter velimus conservare, igitur fidelitati vestre precipiendo mandamus, quatenus possessiones et utilitates ad prefatam ecclesiam pertinentes iobagionibus eiusdem domini abbatis in Bokon existentibus iuxta veteres metas silvas et feneta libere et pacifice et absque aliquali precio permittatis possidere; et sicut nostram graciam graviter offendere formidatis, secus facere non audentes. Datum in Wyssegrad, feria secunda proxima post dominicam Judica, anno domini Millesimo trecentesimo tricesimo septimo.

Hátlapján nagy pecsét maradványaival; eredetije a pannonh. főapátság ltban. Capsa 55. C. Közli: Stachovics Remig.

235.

1337. Visegrád, apr. 9. Drugeth Villermus nádor előtt Abajdócz Gál és Fonyi Miklós fiai azon egyezséget, melyet a Kurima és Kuchin nevü birtokok közt fekvő vitás földterület megosztásáról kötöttek, előterjesztik.

Nos Willermus Drugeth palatinus et iudex comanorum .. significamus .. quod Michael parvus .. pro magistro Gallo dicto Abyduch ex una, item Petrus de Sumugy dictus .. pro magistris Blasio et Zonk filiis Nicolai de Fony parte ex altera coram nobis .. constituti per eosdem propositum extitit .. quod in causa quam idem magister Gallus coram nobis in facto cuiusdam particule terre litigiose inter possessiones Kerima et Kowchyn vocatas existentis contra eosdem filios Nicolai requirere intendebat, de nostra iudiciaria licencia per composicionem proborum virorum taliter concordassent prout in literis capituli ecclesie Scepsyensis, quod premisse partes presente testimonio capituli supradicti in facie ipsius particule terre litigiose comparendo iuxta arbitrium et ordinacionem nobilium virorum videlicet comitis Johannis filii Ite castellani de Jazou, magistri Walteri castellani de Sarus, magistri Thome filii Tyba castellani de Regech et Petri filii Gyula per ipsos magistros Blasium et Zonk, item comitis Johannis filii Johannis de genere Tekule, Bod et Mok filiorum Kwth ac Mathei

filii Johannis de Isep per prelibatum magistrum Gallum adductorum in octavis diei Cinerum proxime preteritis hoc modo unientes pacificassent, quod eandem terram litigiosam huiusmodi metarum cursu distinxissent: ut prima meta inciperetur a parte orientali a duabus arboribus fagis ubi essent due mete terree in vertice unius montis inter Radanka et quendam fluvium Kuzepkuchyn vocatum adiacentis, deinde procedit ad partem occidentalem et transit ipsum fluvium Kuzepkuchyn, procedendo per parvum spacium sub duabus arboribus fagis sunt due terree mete, deinde versus eandem plagam eundo prope unam semitam que de Korima ducit in Rodoma subtus duabus fagis sunt terree mete, deinde procedendo ad eandem plagam occidentalem ulterius venit ad alias duas fagos duabus metis circumfusas, et abinde descendendo directe ad fluvium Kowchyn et prope ipsum fluvium sub duabus tiliis sunt due terree mete, et transeundo ipsum fluvium ascendit supra unum montem versus predictam plagam occidentalem intra vertice sub duabus fagis sunt terree mete, ac abinde descendendo ad eandem plagam pervenit ad fluvium Kyuskuchyn vocatum ubi sub duabus fagis sunt due terree mete circa viam, et transeundo ipsum fluvium directe ad eandem plagam sub duabus fagis sunt due terree mete in vertice cuiusdam monticuli, deinde transeundo unam vallem pervenit ad alias duas fagos metis circumfusas, et abinde eundo versus eandem plagam pervenit ad alias duas fagos ubi sunt due terree mete, abinde directe descendendo ad eandem plagam pervenit ad duas metas terreas, deinde descendendo transit unam viam et pervenit ad alias duas terreas metas circa unum lutosum locum erectas, deinde transeundo ipsum lutosum locum ad eandem plagam pergendo venit ad unam arborem pomi sub qua sunt due terree mete, deinde pervenit ad fluvium Topol et transeundo ipsum fluvium Topol ad eandem plagam occidentalem ad unum montem ascendit in cuius latere sub una arbore pomi due mete terree sunt, abindeque ascendendo superius ad ipsum montem per eandem plagam pervenit ad duas metas, inde quoque reflectitur versus aquilonem et in vertice ipsius montis eundem (igy) supra pervenit ad duas arbores unam fagum reliquam tiliam duabus metis circumfusas, ac abinde procedendo versus

eandem plagam ulterius per totum in vertice eiusdem montis pervenit ad duas fagos similiter duabus metis circumdatas, deinde procedendo ad eandem plagam aquilonis ad finales metas duas terreas sub duabus arboribus scilicet ilicis et fagis (igy) erectas et sic mete dictam terram distingentes terminantur; pars vero dicte terre litigiose versus meridiem ad partem occidentalem sita dictis metis distincta ad possessionem Kulchyn predictam pertinens cum omnibus utilitatibus suis et pertinenciis universis ipsi magistro Gallo et suis posteris remansisset perpetuo possidenda, pars vero eiusdem terre versus orientem et aquilonem sita prescriptis metis distincta ad possessionem Korima predictam pertinens similiter cum omnibus suis utilitatibus preallegatis magistris Blasio et Zonk et ipsorum successoribus similiter iure perpetuo remansisset possidenda; obligando eciam se premisse partes et suos posteros, quod quecunque parcium predictarum dictam ordinacionem infringeret .. contra partem eandem ordinacionem sustinentem pena calumnie convinceretur ipso facto . . Datum in Vysegrad, quarta feria proxima ante dominicam Palmarum, anno dominice incarnacionis M° CCC° XXX^mo septimo.

Zárlapján pecsét nyomaival; eredetije az orsz. lt. kincst. oszt. N. R. A. 1536. 4. dipl. lt. 3055. Közli: Kovács N.

236.

1337. Visegrád, apr. 11. Pál országbíró előtt Zolouch fia Mihály és ennek fia Péter, Kék nevü Szabolcs vármegyei birtokot Magyar Pál ghimesi várnagyra örökjoggal átruházzák.

Nos comes Paulus iudex curie .. significamus .. quod cum magister Paulus dictus Magyar castellanus de Gymus Michaelem filium Zolouch et Petrum filium suum pro eo quia in statucione cuiusdam possessionis Keek vocate in comitatu de Zobolch existentis sibi per hominem regium sub testimonio capituli ecclesie Waradiensis feria tercia proxima post festum dominice Resurreccionis, anno domini Millesimo CCC° XXX^mo quinto facienda contradiccionis velamine obviassent, ad quindenas festi beati Georgii martiris immediate sequentes in regie

celsitudinis presenciam contra se in causam attraxisset, et ipsa causa racione prioritatis termini ad quindenas festi nativitatis beati Johannis Baptiste, et deinde volentibus partibus sub forma facienda concordie ad octavas festi Nativitatis virginis gloriose iuxta continenciam literarum nostrarum memorialium dilatata extitisset, et Dionisio de Nyr legitimo procuratore pretacti magistri Pauli dicti Magyar premisse inhibicionis racionem ab eisdem Michaele et Petro assignari postulante, Andrea vero legitimo procuratore eorumdem Michaelis et Petri ipsam possessionem Keek eisdem Michaeli et Petro vigorosorum instrumentorum titulis pertinere et eadem in termino per nos deputando posse et velle exhibere allegante, ipsa instrumentalis exhibicio ad octavas Omnium Sanctorum fuisset prorogata, ipsis octavis Omnium Sanctorum occurentibus eodem Petro filio Michaelis pro se personaliter et pro eodem Michaele patre suo .. prenominatus Dionisius de Nyr pro predicto magistro Paulo dicto Magyar .. quoddam privilegium prenominati capituli ecclesie Waradiensis anno domini Millesimo CCC° XXX^mo tercio emanatum nobis presentavit, cuius series inter cetera Ladislaum filium Alexandri filii Alexandri bani possessionem Keek vocatam ex collacione dominorum Stephani et Ladislai olim regum Hungarie .. predicto Alexandro bano devolutam et per consequens sibi debentem sub metis et terminis in eodem contentis prenominato magistro Paulo dicto Magyar et per eum suis heredibus pro certa summa pecunie vendidisse .. iure perpetuo denotabat; adhuc ipse Dyonisius de Nyr privilegium nostrum anno domini Millesimo CCC° XXX^mo tercio super facto capitalis sentencie et amissionis omnium possessionum ipsius Ladislai filii Alexandri in quam contra comitem Nicolaum de Peryn iuxta formam nostre iudiciarie deliberacionis convictus rite et legitime incidisset confectum, et aliud nostrum privilegium anno tunc sequenti emanatum nobis demonstravit, ex cuius forma claruit evidenter, quod dictus comes Nicolaus de Peryn coram nobis personaliter comparendo inter cetera confessus extitisset possessiones si quas ipse magister Paulus dictus Magyar de possessionibus eiusdem Ladislai filii Alexandri efficacissimi instrumenti robore quovis titulo usque tunc possedisset, .eidem

magistro Paulo dicto Magyar et suis heredibus .. ex parte sui et suorum heredum perpetuo .. resignasse possidendas .. in quorum contrarium prefatus Petrus filius Michaelis quasdam literas patentes a Johanne preposito et conventu monasterii de Lelez loquentes anno domini M° CCC° XX^mo confectas in sigillo magnam habentes novitatem simul cum quibusdam quinque paribus literarum .. capitulorum Agriensis Waradiensis et Budensis ecclesiarum ac dicti conventus de Lelez necnon magnifici viri Wyllermi Drugetti palatini anno domini M° CCC° XXX^mo tercio quarto et quinto successive confectis, ipsum Ladislaum filium Alexandri a vendicione et prefatum magistrum Paulum dictum Magyar a recepcione ipsius possessionis Keek per ipsum Petrum filium Michaelis prohibitos fuisse denotantibus, de una pixide excipiendo presentavit, que patentes litere ab eisdem preposito et conventu loquentes non modicam novitatem in sigillo habentes denotabant eo modo, quod Nicolaus filius Alexandri de Karaz pro se personaliter et pro Ladislao fratre suo uterino .. confessus fuisset, ut quia magister Michael filius Zalouch et Petrus filius suus sibi et eidem Ladislao diligentem curam et sagacem operam in omnibus eorum processibus dando decem marcas grossorum in pondere budensi quas ad negocia ipsorum expendissent, ob hoc quandam possessionem eorum Keek vocatam eisdem ad conservandum et populos ad eam congregandum ipsis Michaeli et Petro filio suo concessissent .. tamdiu donec easdem decem marcas restituere possent, vel si ipsam possessionem Keek cuicunque perpetuo conferre vellent nulli alteri nisi ipsis Michaeli et Petro filio eiusdem dare tenerentur .. et quia in sigillo earumdem patencium literarum a dicto preposito et conventu loquencium maxima novitas apparebat et tamen emanacio earum lapsum quindecim annorum continebat, pro eo cum ipsum Petrum filium Michaelis in eo utrum ipse et dictus pater ... s literas et instrumenta in facto ipsius possessionis habeant et exhibere possint vel ne, quesivissemus, ipse Petrus respondit, quod nullas alias literas et instrumenta super predicta possessione haberent nisi aliud ..... literar .... dem conventui sub eadem forma et pari materia in nullo verbo discordando ac litere regales quarum vigore ipsas

patentes literas regalis excellencia per ipsum ..... percepis .... te extitissent, essent in conventu prenotato. Nos siquidem easdem literas propter novitatem dicti sigilli suspiciosas simul cum eisdem quinque paribus literarum prohibicionalium eidem P .... delib ..... cause discussioni baronum ad secundum diem duximus prorogandam, quo secundo die adveniente presente eodem Dionisio procuratore dicti magistri Pauli idem Petrus filius ..... et ip ..... nomine procuratorio ad nostram presenciam remeavit, et dictas literas patentes per nos ab ..... sibi restitutas simul cum ipsis ..... ibus literar ..... present ..... nove patentes litere per lucum omnino maculate et madidate null ..... puritatis et alia quinque paria literarum simul .... restituta ..... la ..... ens ipsas literas patentes per casum servientis sui ex ipso luto penitus esse ..... lutosas, assummens dictum aliud par earumdem sub eadem forma pari ma ..... ras re ..... conventu requirendo in termino dato ad suc expurgacionis et equitatis f ..... posse exhibere; et cum nos ipsas literas patentes cum dictis quinque paribus literarum ..... sub ..... domini regis in trapellum inclusas apud nos reservando et ad iudicium exhibere .... mendo, prenominatis Michaeli filio Zalouch et Petro filio eiusdem preallegatum aliud p ..... paten ..... predictum maculatarum et suspiciosarum sub eadem forma et pari materia in nullo verbo discordando, et easdem literas regales quas per extradacionem dictarum patencium literarum in ipsum .... se dicet ..... do die Strennarum cuius proxima secunda preterisset revolucio annualis presente parte adversa vel eius procuratore in conventu prenotato requirendo et capite sigilli eiusdem conventus ad .... dendo, in octavis predicti diei Strennarum coram nobis exhibere commisissemus, et ipsarum literarum exhibicionem et tocius cause discussionem volentibus partibus in eodem statu et vigore ad quindenas festi dominice Resurreccionis quarum proxime adveniret revolucio annualis, et deinde ad vicesimum secundum diem residencie regalis exercitus ad reprimendum et conterendum theotonicorum insolenciam impetum et furorem moti, et abhinc sub forma faciende concordie ad octavas medii Quadragesime prorogassemus, ipsis

octavis medii Quadragesime advenentibus pretactus Dionisius de Nyr in persona predicti magistri Pauli dicti Magyar .. et prefatus Petrus filius Michaelis filii Zalouch sua personaliter et prelibati Michaelis patris sui in persona .. ad nostram accedentes presenciam nobis duo paria literarum patencium domini regis demonstrarunt, in quibus vidimus contineri, quod ipsi Michael filius Zalouch et Petrus filius suus premissam possessionem Keek vocatam in comitatu de Zabouch existentem ipsi magistro Paulo dicto Magyar rite et legitime ac omni equitatis tramite ex vigore instrumentorum eiusdem devolutam fore agnoscentes, eidem magistro Paulo dicto Magyar et suis heredibus.. remisissent . inrevocabiliter possidendam .. universas literas in facto eiusdem possessionis Keek quovismodo usque nunc confectas vanas .. committendo .. et ubicunque per ipsos .. exhiberentur nullius essent firmitatis, immo exhibitis premissis literis domini regis composicionalibus pretactus Petrus filius Michaelis sua personaliter et dicti Michaelis patris sui in persona..premissam totalem composicionem quamplurimis requisicionibus nostris exhortatus se et ipsum patrem suum ac heredes eorumdem in perpetuum observare velle indicans, eandem possessionem Keek cum omnibus suis utilitatibus .. eidem magisto Paulo dicto Magyar et suis heredibus .. sub hiis metis in predicto privilegio capituli Waradiensis contentis, videlicet: prima meta incipit de una silva que est ante unum fluvium Golub vocatum, dehinc progreditur et venit ad locum Kechelukuz vocatum et ibi sunt due mete de terra, postea egreditur et venit ad unam arborem silicis et sub ipsa est meta terrea, item eciam abhinc progrediendo venit ad unam arborem ilicis et sub ipsa est meta terrea, post hinc salitur ad unum berch et ibi superius sunt due mete terree, item postea protenditur ad partes meridionales et transit ultra in una parvula aqua, iterum ascendit ad unum berch et ibi superius in berch sunt due mete terree que distingunt et separant ipsam terram Keek a terra Nicolai filii Hurkund Hene nominata, item eciam vadit ad unum montem qui vulgo Keekleu appellatur et iuxta ipsum montem transit cum duabus terreis metis et vadit ad Bokdanfertew et ante Fertew est una meta terrea, dehinc transit superius ad partes orientales scili-

cet ad metam capitalem que separat ipsam terram a terra Pauli filii Nicolai, progrediendo enim iuxta terram Pauli vadit ad partes septemtrionales et pervenit ad unam magnam arborem ilicis et sub eadem sunt due mete capitales, et per parvum per planicies coadunatur et terminatur ad terram Deuecher, item enim attinent undecim stagna ad ipsam terram Keek supradictam: primum Eleuthow appellatur, secundum Gurghab, tercium Vsuind, quartum Pulber, quintum Kermul, sextum Moluntaua, septimum Vruzd, octavum Kuchkur, nonum Moluntaua et alia duo similiter, et sic finiuntur mete terre supradicte; coram nobis perpetuo .. reliquit .. possidendam .. nihilominus omnia instrumenta .. in facto eiusdem possessionis Keek confecta si qua ipsi vel eorum heredes in fraudem ipsius magistri Pauli et suorum heredum .. reservarent vana .. reliquit et commisit .. Ad que omnia et singula premissorum prenominatus Petrus filius Michaelis se et ipsum patrem suum ac eorum heredes spontanea obligavit voluntate coram nobis. .. Datum in Wyssegrad, decimo die octavarum medii Quadragesime predictarum, anno domini Millesimo trecentesimo tricesimo septimo.

A pecsét sárga selyemsodraton függött; az oklevél közepe rongyolt állapotban van; eredetije az orsz. lt. kincst. oszt. N. R. A. 333. 9. dipl. lvt. 3057. Közli: Kovács N.

237.

1337. apr. 21. A pécsi káptalan előtt a margit-szigeti apáczák a fehérvári káptalan tisztje által Cselej birtokukon elkövetett hatalmaskodás dolgában panaszukat előterjesztik.

Nos conventus monasterii Waradiensis damus pro memoria, quod anno domini M° CCC° XXX° septimo secundo die festivitatis Pasce domini Johannes serviens .. fratris Ladislai officialis religiosarum dominarum sanctimonialium de Insula Leporum Budensium .. nobis dixit protestando, quod feria quinta proxima ante dominicam Judica hoc anno Nicolaus Turch dictus officialis capituli Albensis quandam clausuram piscium iuxta fluvium Danubii in aqua Kurtueles vocata habitam ad possessionem prenominatarum religiosarum domi-

narum Cheley vocatam pertinentem abstrahendo et mactari faciendo pisces in eadem piscina existentes omnino abire permisisset, per quod factum ipsis religiosis dominabus damnum quindecim marcarum intulisset, et in hoc non contentus successive feria tercia post dominicam Ramispalmarum ad predictam villam Cheley potencialiter veniendo villicum eiusdem ville Johannem nomine percuti facere voluisset et turpibus vituperiis et opprobriosis verbis affecisset, indeque reversus unum iobagionem earumdem dominarum cum gladio in capite suo vulnerasset et alium cum equino impetu ad terram percuciendo pedibus equi sui in terra prostratum fecisset graviter conculcari. Datum anno et die prenotatis.

Zárlatán pecsét töredékeivel; eredetije az orsz. lt. kincst. oszt. Monial. Poson. 50. 5. dipl. lt. 3058. Közli: Kovács N.

238.

1337. apr. 22. Temes vármegye alispánja és bírótársai Bachy Péter panaszára Tompa János és több chamai lakos ellen több rendbeli hatalmaskodás dolgában vizsgálatot teljesíttetnek.

Nos magister Thouca comes Thimusiensis et quatuor iudices nobilium de eodem damus pro memoria, quod accedens ad nostram presenciam Petrus de Bachy et protestatus est quod Johannes dictus Tompa serviens Stephani filii Bodo iudicis de Chama et Stephanus villicus dictus Feir de eadem Chama cum aliis hospitibus de eadem unum suum servientem nomine Johannem sine suis culpis exigentibus per ipsum causa fori missum ad Chama recaptivassent equum et omnia sua bona aufferendo, demum autem feria quinta proxima ante festum Resurreccionis domini de Themusvar domum iente multos pecudes et pecora hospitum de Chama in sua possessione Budwn vocata super fruges comedantes invenisset et cum ipsa pecora et pecudes de ipsis frugibus repellere fecisset et ipsos pueros vel pastores sicut decet pro talibus percutere voluisset, predicti Johannes dictus Tompa et Stephanus villicus de Chama cum multis sociis ab eadem manibus armatis furiosisque animis ad ipsum irruissent, ipsum vero omni ictibus

sagittarum et aliis armis interficere voluissent in propria sua possessione Bodon vocata, et unum suum equum plus quam viginti marcas valentem et alium equum sui servientis cum ictibus sagittarum occidissent, alia multa illicita super ipsum facientes; et petivit nostros homines qui viderent et scirent huius rei veritatem. Unde nos misimus unum ex nobis comitem Stephanum dictum Genge et Dominicum filium Benche qui ad nos reversi nobis retulerunt, ut predictum equum Petri predicti de Bachy ac equum sui servientis per predictos hospites de Chama scivissent interficere in possessione eiusdem Petri de Bachy Bodon vocata et ipsos equos vidissent mortuos, scivissent eciam a multis ut ipsum solum Petrum de Bachy interficere voluissent si potuissent. Datum feria tercia proxima post festum Resurreccionis domini, anno eiusdem M° CCC° XX(X) septimo.

Papíron, zárlatán három pecsét nyomaival; eredetije a N. Muzeumban, a Kállay cs. ltban. Thouka, 1335-ben Ér-Somlyó és Krassófő várak várnagya volt, l. föntebb 142. sz. a.

239.

1337. apr. 24. Erzsébet királyné Kölked nevü falut Somogy vármegyében, a Péter szakácsa fiainak adományozza.

Elyzabeth .. regina .. ad universorum noticiam .. volumus pervenire, quod Thomas et Pethenye filii Petri coci nostri ad nostre serenitatis accedentes presenciam sueque fidelitatis obsequia nobis et domino Lodovico duci filio nostro karissimo impensa declarantes, quandam particulam terre nostre in villa Kulked habitam quam olim Alexandur cocus noster possidebat, ipso Alexandro sine herede decedente postmodum Paulo Puser dicto similiter coco nostro contuleramus, ipsoque heredum solacio destituto ad nostram collacionem pertinentem ipsis dari et conferri a nobis perpetuo postularunt; nos itaque consideratis fidelitatibus .. dictorum filiorum Petri nobis et prenotato filio nostro dulcissimo exhibitis et impensis, predictam particulam terre nostre in eadem Kulked existentem cum omnibus utilitatibus .. memoratis Thome et Pethenye filiis

Petri cocis nostris, ac Johanni et Andree filiis eiusdem Thome ac eorum heredibus . de baronum nostrorum consilio . . donavimus . . iure perpetuo possidendam . . eo iure . . quo idem Alexandur et per consequens prefatus Puser dictus dinoscebantur . . possedisse . . Datum per manus . . Meskonis episcopi Wesprimiensis aule nostre cancellarii proximi et fidelis nostri, anno domini Millesimo trecentesimo tricesimo septimo, octavo kalendas May.

Vörös és sárga selyem zsinóron függött pecsét nyomaival; eredetije a N. Muzeumban.

240.

1337. Visegrád, máj. 1. I. Károly király előtt Drugeth Villermus nádor a fiutód nélkül elhalt Laczkfi Domokos birtokaiból a leányutódok és az özvegy hitbérét és leányi negyedet kiadja

Karolus . . rex . . memorie commendamus, quod cum nos ex innata munificencia regali possessionem Nadasd cum pertinenciis suis, et alias possessiones Dominici filii Laachk hominis sine masculini sexus herede decedentis collacioni nostre . . pertinentes magnifico viro domino Wyllermo Drugeth regni nostri palatino et iudici comanorum propter obsequiosa serviciorum suorum merita literis nostris privilegialibus perpetuo iure contulissemus possidendas, fideles nostri Paulus et Jacobus filii Douse de Debrechen cum nobilibus dominabus Clara filia Dominici filii Lachk et altera domina Clara relicta Dominici et Magich filia Laachk predicti nostrum regium adeuntes conspectum, presente domino Wylhermo Drugeth . . predicto nobis humiliter supplicarent, ut de nostra regia benignitate que unumquemque regnicolarum suarum in suo iure teneretur conservare, in possessionibus predicti Dominici non exhereditaremus sed tum causa communis iusticie tum eciam causa fidelium serviciorum eorumdem Pauli et Jacobi participes easdem faceremus; et tum peticionibus eorumdem regio cum favore annueramus, fidelibus nostris prelatis et baronibus regni nostri de voluntate et peticione eiusdem . . Wyllermi Drugeth . . regio dedissemus in mandato, ut visis iuribus dominarum et servata consvetudine regni nostri inter predictum

..Wylhermum palatinum Drugeth .. et dominas prenotatas, quod iustum fuerit decernerent, et si equitati consonum fuerit per ipsum magnificum virum dominum Wylhermum Drugeth ..ipsas dominas Clara et alteram Claram atque Magych in predictis possessionibus pro iure ipsarum participes ordinare pariter et fieri procurarent, et quicquid de iusticia decernerent nobis referent suo modo; tandem iidem fideles nostri prelati et barones unacum partibus predictis nostrum regium adeuntes conspectum nobis retulerunt eo modo, quod predictus ..Wylhermus Drugeth .. volens futuris litibus finem imponere et suos successores in pacifica possessione predictarum possessionum Dominici filii Lachk relinqui, cum eisdem dominabus concordasset eo modo.. quod de predictis possessionibus ipsius Dominici filii Lachk quandam possessionem Ilswa vocatam predicte nobili domine Clara vocate filie eiusdem Dominici pro quarta puellari .. donasset cum omnibus utilitatibus .. iure perpetuo .. sub veris metis in filios filiorum, et Chauay inferiorem similiter cum omnibus utilitatibus .. iure perpetuo .. domine Clare relicte Dominici predicti pro dote paraffernali.. donavit in filios filiorum, ac Chauay superiorem similiter cum omnibus utilitatibus iure perpetuo domine Magych filie Lachk sorori Dominici pro quarta puellari dedit et donavit, de quibus domine contente extiterunt, vice versa vero predicte domine prefatum ..Wylhermum Drugeth .. et suos heredes perpetuo ..super omni iure earumdem dominarum que de ipsa possessione Nadasd et pertinenciis suis vendicare potuissent et possent in futurum, reddiderunt.. expeditos .. Datum in Wyssegrad, in octavis festi beati Georgii martiris, anno domini M^mo^ CCC^mo^ XXX^mo^ septimo.

Tamás országbírónak 1349. évi mart. 16-án kelt privilegialis ítéletéből, mely ismét Garai Miklós nádornak 1382. aug. 16-án kelt ítéletében átírva közöltetik; ennek eredetije megvan az ors. lt. kincst. oszt. 1542. 67. dipl. lt. 3059. Közli: Kovács N.

241.

1337. Eger, máj. 1. János borsodi főesperes és az egri püspök vicariusa előtt Olnodi Jakab fiának Péternek leánya Erzsébet, az anyja jogán neki járó hitbér és hozomány tekintetében Olnodi Jakab fia Pál által való kielégíttetését elismeri.

Nos magister Johannes archidiaconus Borsodiensis vicarius .. Nicolai .. episcopi Agriensis in spiritualibus generalis significamus .. quod Nicolaus filius Michaelis dicti Wkleleu de Byky maritus et procurator nobilis domine filie Petri filii Jacobi quondam nobilis de Olnad Elizabeth vocate .. pro eadem nobili domina ex una, et Stephano filio Pauli filii eiusdem Jacobi parte ab altera coram nobis personaliter constitutis, per eundem Nicolaum filium Michaelis .. propositum extitit .. quod super omnibus causis et articulis earumdem quas ipsa nobilis domina racione dotis et rerum paraffernalium quondam nobilis domine matris sue consortis eiusdem Petri filie scilicet Benedicti filii Corrardi de Cheb contra eundem Stephanum ad quem iure successorio universe possesiones et porciones possessionarie predicti Petri filii Jacobi devolute extitissent, ordine iudiciario coram nobis movisset usquemodo vel movere potuisset in posterum, in quas videlicet dotem et res peraffarnales eadem nobilis domina de predictis possessionibus et porcionibus possessionariis prescripti Petri patris sui in presencia nostri requisivit, idem Stephanus facta pecuniaria solucione quinquaginta marcarum prefate nobili domine consorti sue .. condignam fecisset .. satisfaccionem, et prefata nobilis domina et per consequens idem Nicolaus filius Michaelis maritus suus super annotata pecuniaria solucione contenti eundem Stephanum et suos heredes super dictis dote et rebus paraffernalibus preallegatus Nicolaus in persona dicte consortis sue .. coram nobis reddidit .. per omnia expeditos; insuper obligavit se dictus Nicolaus et prefatam consortem suam ac heredes ipsorum pretaxatum Stephanum filium Pauli et ipsius posteritates ab omnibus racione dictarum dotis et rerum paraffernalium .. inquietare nitentibus defendere et expedire .. Datum Agrie, in octavis sancti Georgii martiris, anno domini M° CCC° XXX^mo septimo.

Hátlapján pecsét nyomaival; eredetije az orsz. lvt. kincst. oszt. N. R. A. 1536. 6. dipl. lvt. 3060. Közli. Kovács N.

242.

1337. máj. 1. A földvári convent előtt Szedregi Csató fia Pál a Kis-Szedreg és Nagy-Szedreg nevü birtokok közt fekvő Csatóülése nevü telket Szedregi Mátének elzálogosítja.

Nos conventus monasterii beati Petri apostoli de Feuldvar .. significamus .. quod Paulus filius Chautou de Zedereg in nostri presencia personaliter comparendo, locum suum sessionalem Chatou-Ilese vocatum inter maiorem et minorem Zedereg habitam cum omnibus utilitatibus suis ad eundem pertinentibus, magistro Mathe filio Jacobi de dicta Zedereg pro decem marcis ponderis budensis plene habitis et receptis ab eodem confessus est pignori obligasse et ad manus eiusdem assignasse quiete et pacifice possidendam et habendam, ita videlicet, quod quandocunque ipsis in processu idem Paulus.. vel eiusdem (így) dictam possessionem redimere poterint, extunc idem magister Mathe vel eius heredes sine aliqua pena et gravamine reddere et restituere tenebuntur. Datum in octavis beati Georgii martiris, anno domini M° CCC° XXXmo septimo.

A pecsétnek csak fűzőszíjja maradt fön; eredetije az orsz. lt. kincst. oszt. N. R. A. 1508. 12. dipl. lt. 3061. Közli: Pesty Frigyes.

243.

1337. máj. 6. Az esztergomi káptalan előtt Péter pap a Szabolcs és Szatmár vármegyében lévő birtokrészeit Nagy-Semjéni Jánosnak zálogba adja.

Nos capitulum ecclesie Strigoniensis damus pro memoria, quod Johanne filio Stephani filii Michaelis de Nogsemyen nobilis de comitatu Zabolch ab una parte, et Petro sacerdote fratre eiusdem ab altera coram nobis.. constitutis, per eundem Petrum sacerdotem propositum .. extitit .. quod ab eodem fratre suo Johanne recepisset triginta sex marcas argenti

budensis computacionis, pro quibus porciones suas possessionarias quas habet in possessionibus Nopkur Sceekul et Looskud vocatis in comitatu de Zobulch existentibus, item porcionem suam quam habet in possessione Panyala vocata in comitatu de Zothmar sita.. impignorasset eidem fratri suo Johanni per sex annos utendas.. tali condicione.. quod quandocunque idem Petrus sacerdos transactis hiis sex annis poterit, liberam habebit predictas porciones suas possessionarias ab eodem fratre suo Johanne.. pro predictis triginta sex marcis argenti budensis computacionis redimendi facultatem, et idem frater suus Johannes vel sui heredes dictas porciones possessionarias recepta predicta pecunia eidem Petro sacerdoti tenebuntur reddere et resignare.. Datum in festo beati Johannis ante portam latinam, anno domini M° CCC° XXX^mo septimo.

Hártyán zárlatán pecsét nyomaival; eredetije a N. Muzeumban, a Kállay cs. lban.

244.

1337. máj. 8. A budai káptalan előtt a margit-szigeti apáczák Csatár és Hanta nevü Nógrád vármegyei és még több birtokukat használat és benépesítés végett Drugeth Villermus nádornak bizonyos évi bérfizetés mellett átadják.

Nos capitulum ecclesie Budensis.. memorie commendamus.. significantes.. quod magister Johannes filius Radyk et magister Nicolaus ecclesie nostre notarius socii et concanonici nostri, quos nos ad instantem peticionem religiosarum dominarum et deo devotarum domine Kathus priorisse et tocius collegii ecclesie sancte Margarete de Insula Leporum feria quarta proxima post octavas beati Georgii martiris ad audiendam assercionem earumdem infrascriptam.. miseramus, ad nos reservi, presente magistro Petro magnifici viri domini Wyllermi Drugeth palatini et iudicis comanorum notario qui pro ipso domino palatino domino suo cum procuratoriis literis eiusdem astabat, nobis concorditer retulerunt eo modo, quod ipse domine sanctimoniales quasdam suas et ecclesie sue possessiones Chatar et Hanta populis destitutas in comitatu Neugradiensi, item Salmar prope Budam similiter desertam, item

Sumudar populosam et Symegd desertam in comitatu Strigoniensi, et Keueiazou seu Zenthyuan in comitatu Albensi existentes, per decem annos completos pro censu infrascripto cum sessionibus ecclesiis .. et quibuslibet aliis utilitatibus ad easdem spectantibus nihil dominii in eadem sibi infra terminum supradictum relinquendo dedissent et contulissent tenendas populandas et utendas domino palatino prenotato, qui quidem dominus palatinus pro censu earumdem anno in presenti decem marcas, item in secundo et tercio annis subsequentibus singulas duodecim marcas in annis vero residuis post se se subsequentibus singulis singulas sedecim marcas in octavis beati Michaelis archangeli autumnalibus solvere eisdem et dare teneretur .. hoc interserto, quod si quam ex predictis possessionibus ipse domine sanctimoniales non ut suum ius contulissent vel ipse dominus palatinus easdem vel aliquam ex ipsis causa evidenti racione possidere et uti non valeret, extunc eedem domine loco ipsius possessionem eidem consimilem dare aut de censu prenotato defalcare tenerentur .. Datum feria quinta proxima post octavas festi prenotati, anno domini Millesimo CCC° XXXmo septimo.

Hátlapján pecsét nyomaival; eredetije az orsz. lt. kincst. oszt. Monial. Poson. 48. 6. dipl. lvt. 3659. Közli: Kovács N.

245.

1337. Szatmár, máj. 11. Tiborcz fia Péter az országbíró rovója bizonyítja, hogy Komlódi Bálint a Komlódi Jánostól Benedektől és Miklóstól tizennyolcz márka bírság fejében lefoglalt fél Komlód helység visszaváltására Péter fiától Jánostól akkori urától, lovakban és más javakban huszonkét márkát vett kölcsön.

Nos magister Petrus filius Tiburci exactor iudiciorum magistri Pauli comitis curie domini regis significamus .. quod cum Valentinus filius Benedicti de Kumlod quem in nullo gravamine iudiciorum in legistro invenimus nec per Chaak filium Michaelis et Paulum filium Baach aggravasse connovimus, sicut in facie ipsius possessionis asseruerunt, dimidieta-

tem possessionis predicte quam pro iudiciis decem et octo marcarum in quibus Johannes Benedictus et Nicolaus filii Petri de eadem coram domino nostro predicto Paulo comite contra predictos Chaak et Paulum convicti fuerant nobis statuebant legitime procedendo et ipsam partem in viginti marcis estimassent, redimere sibi voluisset, et pecuniam propriam non habuisset mediante qua redemisset, et magistrum Johannem filium Petri dominum suum tunc existentem nimium et instanter ad dandam pecuniam sibi dari postulasset, idem magister Johannes ad instanciam et peticionem eiusdem viginti duas marcas budensis racionis in equis et aliis bonis sibi assignavit ad numerum grossorum, pro qua quidem pecunia idem Valentinus assumsit et obligavit usque ad proximas octavas plene ipsas viginti duas marcas coram capitulo Waradiensi se soluturum condicione tali, quod si in ipso termino redimere non poterit vel non curaverit, extunc cum pena dupli exsolvere teneretur magistro Johanni antedicto prout se obligavit. Datum in Zothmar, dominico die proximo post quindenas sancti Georgii martiris, anno domini M° CCC° XXX^mo septimo.

Hátlapján pecsét töredékeivel; eredetije az Erd. Muzeum kéziratt.-ában. Jos. Com. Kemény Dipl. Autogr. Tom. I. Közli: Szabó Károly.

246.

1337. máj. 15. A pécsváradi convent I. Károly királynak jelenti, hogy a székesfehérvári prépostnak Bonyai és Háromkúthi jobbágyai a margit-szigeti apáczák Igal nevü Somogy vármegyei birtokán az erdök pusztításától eltiltattak.

. . Wilermo Drugeth palatino et iudici comanorum conventus monasterii Waradiensis . . patentes literas vestre magnificencie recepimus . . et iuxta earumdem continenciam unacum Paulo de Dabaca homine vestro unum ex nobis fratrem videlicet Martinum sacerdotem . . transmisimus fide dignum ad exequendum infrascripta, qui . . retulerunt, quod ipsi feria quarta proxima post quindenas beati Georgii martiris versus possessionem religiosarum dominarum sanctimonialium de Insula

Leporum Igol vocatam in comitatu Symigiensi existentem accessissent, ibique a nobilibus comprovincialibus et ab aliis libere condicionis hominibus idem homo vester presente predicto fratre nostro premissa diligenti et fideli inquisicione scivisset, quod populi seu iobagiones domino Tatameri prepositi Albensis ecclesie de villis Bonya et Harumkuth vocatis silvas ad predictam possessionem Igol pertinentes absque voluntate et concessione earumdem religiosarum dominarum propria auctoritate a longo retroacto tempore usi fuissent et nunc uterentur, per quod factum ipsorum ipse silve desolate fuissent omnino et destructe; ipse itaque homo vester presente predicto homine nostro eodem die predictos iobagiones domini Albensis prepositi in predicta villa Bonya prohibuisset legitime ab usibus silvarum predictarum. Datum secundo die termini prenotati, anno domini M° CCC° XXX° septimo.

Zárlatán pecsét nyomaival; eredetije az orsz. lvt. kincst. oszt. Monial. Poson. 62. 8. dipl. lt. 3062. Közli: Kovács N.

247.

1337. Visegrád, máj. 19. Pál országbíró előtt Phyle fia Péter és unokája Lőrincz, Mikola nevü és más számos birtokokról szóló s a bácsi káptalan közbenjöttével létrejött osztálylevelüket megerősítik.

Nos comes Paulus iudex curie . . memorie commendamus, quod secundum continenciam priorum literarum nostrarum patencium et composicionalium magister Petrus filius Phyle et Laurencius filius Laurencii filii eiusdem Phyle unacum homine regio et testimonio capituli Bachiensis in festo Georgii martiris proxime preterito ad faciem universarum possessionum ipsorum et Barrabe filii Nicolai filii eiusdem Phyle bone memorie accedere et easdem in duas partes equales dividere ipsamque divisionem eo modo ut in possessionibus per ipsum magistrum Petrum divisis idem Laurencius porcionem prius pro se eligeret, e converso in possessionibus per ipsum Laurencium divisis idem magister Petrus similiter prius porcionem pro se eligeret, si qua vero parcium ipsam divisionem

vel composicionem in parte vel in toto refutaret, contra partem ipsam divisionem et composicionem tolerantem tamquam sopite litis suscitatrix convinceretur, inter se facere, et seriem ipsius possessionarie divisionis in literis dicti capituli Bachiensis in quindenis predicti festi beati Georgii martiris nobis reportare debuissent, ipsis quindenis beati Georgii martiris advenientibus, predicte partes ad nostram . . accedentes presenciam literas prescripti capituli Bachiensis super ipsa possessionaria divisione confectas nobis demonstrarunt, in quibus comperimus contineri, quod presentibus Beryzlou homine domini regis . . Benedicto concanonico et Andrea succentore fide dignis testimoniis prelibati capituli Bachiensis per partes adductis, iidem magister Petrus filius Phyle et Laurencius filius Laurencii filii eiusdem Phyle in eorum possessionibus inferius nominatis et declaratis . . in eodem festo beati Georgii martiris et infra adhoc sufficientibus diebus huiusmodi divisionem inter se concorditer in duas equales partes per signa apparencia et cognoscibilia factam habuissent et haberent, quod una pars eidem Petro omnium possessionum ipsorum sub nominatarum, et alia dicto Laurencio heredum per heredes eorum in perpetuum cessissent possidende et habende; cuius quidem divisionis series et separaciones utriusque partis ab invicem facte tali ordine distinguntur: quod primo possessionis Mykola vocate per eundem Petrum divise in duas curias sessionales in quibus ipse Laurencius eligendo recepisset super tribus arboribus nucis a parte australi incipiendo versus meridiem ad unum rubum sambuci vulgo bozyabukur nominatum, et ulterius in quodam angulo ad unam arborem nucis veniendo separante cum recta medietate ville eiusdem Mykola ab occidente et loco curie ac recta dimidietas edificiorum ibidem existencium scilicet ab uno camino in medio sito a parte meridionali separante, item medietas ville Kurthuelus vocate a parte australi et eciam ville Madarasfalua Gaachfalua Myhaltheleky et Andrafalua nominate Petro memorato, item a parte meridionali alia pars ipsius ville Mykola a parte meridionali simul cum loco curie sessionalis ab oriente et edificiorum eorumdem recta dimidietas a parte australi et medietas ville ipsius Kurthuelus a parte meridionali simul cum villis Gyabafalua Peturke-

falua Dyenusteluky et Vrbanusfalua vocatis Laurencio prelibato, item in eorumdem alia posessione Lydur vocata et eidem annexis per dictum Laurencium e converso divisis quibus ipse Petrus ellegisset recta medietas ville eiusdem Lydur a parte australi cum villis Hasyag Jeem Mariafalua Lypolch maior et Lypolch minor et dimidietas ville Pelhanfalua ab occidente vocatis Petro sepedicto, item e converso alia dimidietas eiusdem ville Lydur a plaga meridionali simul cum villis Iwanfolua Bogdanfolua Pazdysfolua Azunfolua et villa Andree filii Vyd vocata simul cum dimidietate ville eiusdem Pelhanfolua ab oriente vocatis Laurencio supradicto, item in possessione Hedruh et eius tenutis per ipsum Petrum divisis recta medietas ville eiusdem Hedruh et locus curie sessionalis ab oriente, item ville Mosayfolua Kozafolua Abradfolua ipsi Petro, item alia medietas ville ipsius Hedruh et locus curie sessionalis ab occidente et eciam he ville Farkasturuk Aparzow vocate Laurencio predicto, item in possessione Vodakal nominata et eius attinenciis per ipsum Laurencium divisis locus curie sessionalis ibidem existens simul cum silva angulosa vocata retro tandem adiacente, exceptis edificiis suis adhuc dividendis et recta dimidietate ville eiusdem Vodakal ab occidente, et ville Wyfolw Leanrew Brayatheleke et medietas ville Pulafolua nominate ab occidente a domo Thyhayahaza vocata iobagionis videlicet ipsius Laurencii incipiendo Petro prelibato, item e converso dimidietas eiusdem ville Vodakul ab oriente cum villis Varasy Thehalfalua et medietas ville Pulufalua predicte ab oriente nominatis Laurencio memorato, item ville Halmos per ipsum Petrum divise una pars ab occidente Laurencio prelibato et alia eiusdem pars ab oriente eidem Petro, item in possessione Dumbou vocata et eius pertinenciis per eundem Laurencium divisis locus curie sessionalis cum suis edificiis excepta una domo ipsius Petri habitabili sepeciali a parte meridionali et medietas ville eiusdem Dumbo ab oriente cum villis Paulfolua Racchyafolua vocatis ac medietas vinee ibidem site ab oriente ipsi Petro, item e converso ab oriente circa eandem curiam dicti Petri locus curie possessionalis cum predicta domo ipsius Petri in sua curia adiacente, et recta medietas ville Dumbo predicte a parte australi cum villis Haranfolua

Chalayafolua et medietas eiusdem vinee ab occidente Laurencio sepedicto, item villarum per ipsum Petrum divisarum Sumug ab occidente Luuaz ab oriente et Zavalazyg ab occidente vocatarum medietates eidem Laurencio, item earumdem Sumug ab oriente Luuaz ab occidente Zaualaseyg ab oriente alie dimidietates Petro sepedicto, item in possessione Zenthmartun vocata in loco curie sessionalis porcio quondam Barrable filii Nicolai fratris ipsorum dicto Laurencio, et loco huius Petro predicto propria sua ibidem existens, item equacie ipsius Barnabe divise una pars eidem Petro et alia ipsi Laurencio sorte inter se posita cessissent possidende, item in eadem villa Scenthmartun vocata in aliis ad divisionem quondam inter se factam preter unam villam Iwanfolua vocatam quam ipse Laurencius dicto Petro ad suam porcionem integraliter reliquisset possidendam se submisissent, item omnium earumdem possessionum suarum iam divisarum et aliarum quarumlibet fructus utilitates iura et proprietates tam in terris quam in aquis scilicet in silvis piscinis pratis fenetis et aliis universis communiter ad utendum inter se submisissent. Quarum literarum predicti capituli Bachiensis . . perlectis continenciis, iidem Petrus filius Phyle et Laurencius filius Laurencii premissam possessionariam divisionem inter se et eorum heredes . . in perpetuum duraturam fore committentes, alias terras arabiles ac campestres fenilia prata et silvas ad dictas divisas villas pertinentes nondum inter se divisas presentibus Johanne claudo de Palgary vel Petro filio Simonis aut Jacobo filio Marhardy aliis absentibus homine domini regis et testimonio iam nominati capituli Bachiensis quod presencium serie ad id transmitti per ipsum capitulum amicabiliter postulamus, a festo beati Jacobi apostoli proxime venturo usque vicesimum secundum diem in duas partes coequales inter se dividere et seriem ipsius divisionis in octavis festi Nativitatis beate virginis proxime venturis in literis dicti capituli Bachiensis nobis reportare assumserunt, alias autem utilitates iura et proventus de aquis fructuosis vel piscinis provenientes inter se communiter ad utendum commiserunt, obligantes se ut si aliqui alii ipsos vel aliquem ipsorum temporis in processu racione alicuius possessionis impetere attentarent, se se propriis laboribus et expensis mutuo invi-

cem . . adiuvare tenerentur, qui si se defendere non possent et per hoc ipsa aliqua possessio a quolibet ipsorum alienaretur, extunc pars sine lesione remanens parti ipsam possessionem legitime et de iure amittenti in quantitate et valore recte dimidietatis ipsius alienate possessionis de sua possessione restaurare et dare teneretur; preterea eedem partes iobagionibus ad quemcunque eorum causa commorandi se transferre volentibus usque octavas dicti festi beati Jacobi apostoli proxime venturas salvis rebus et personis transferendi liberam conseserunt facultatem. Datum in Wyssegrad, duodecimo die quindenarum beati Georgii martiris predictarum, anno domini Millesimo CCC° XXX^mo septimo.

Hátlapján pecsét nyomaival; eredetije az orsz. lvt. kincst. oszt. S. R. A. 560. 30. dipl. lvt. 3064. Kivűl ezen későbbkori irás van rajta: »divisionales inter nobiles de Mykola.« Közli: Pesty Frigyes.

248.

1337. máj. 19. A pécsváradi convent a nádornak jelenti, hogy Farnos nevü Tolna vármegyei birtok dolgában Dombai Péter a margit-szigeti apáczák ellen megidéztetett.

. . Vyllermo Druget palatino . . conventus monasterii Waradiensis . . literas magnificencie vestre patentes recepimus . . et iuxta earumdem continenciam unacum Paulo de Dabaca homine vestro . . Martinum sacerdotem pro testimonio transmisimus . . ad exequendum infrascripta, qui postmodum . . retulerunt, quod ipsi feria tercia proxima post quindenas beati Georgii martiris ad faciem cuiusdam possessionis Fornos nominate in comitatu Tholnensi existentis quam . . frater Ladislaus officialis . . sanctimonialium de Insula Leporum nomine possessionis earum eisdem dominabus statui facere voluisset . . accessissent, et cum eandem prefatus homo vester presente predicto fratre nostro de magistro Petro filio Stephani de Dombou detentore eiusdem recaptivare et reambulare ac prefatis religiosis dominabus et ecclesie earum nomine possessionis ipsarum iuxta regni consvetudinem presentibus commetaneis suis statuere voluisset possidendam, tandem prefatus magister Petrus filius Stephani inibi personaliter comparendo

prenominatos hominem magnificencie vestre et fratrem nostrum non a reambulacione sed a statucione possessionis eiusdem prohibuisset contradicendo . . quem itaque magistrum Petrum filium Stephani predictus homo vester presente eodem fratre nostro eodem die super villa sua Suran vocata contra prenominatas religiosas dominas ad vestre dominacionis presenciam citavisset octavas diei Penthecostes nunc venturas eisdem pro termino assignando, instrumenta sua quibus mediantibus ipsam possessionem Fornos hactenus dinosceretur possedisse eidem magistro Petro in predictis octavis coram nobis statuere committendo. Datum feria secunda proxima ante festum beate Elene regine, anno domini M° CCC° XXX° septimo.

Zárlatán pecsét töredékeivel; eredetije az orsz. lvt. kincst. oszt. 57. 8. Monial. Poson. dipl. lvt. 3063. Közli: Kovács N.

249.

1337. máj. 20. A pécsváradi convent az ország nádorának jelenti, hogy az Olivér mester lapai jobbágyai a margit-szigeti apáczák Pozsoni nevü birtokán az erdö pusztitásától eltiltattak.

. . Vyllermo Drugeth palatino . . conventus monasterii Waradiensis . . literas vestre dominacionis patentes recepimus . . et iuxta earumdem continenciam unacum Paulo de Dabaca homine vestro hominem nostrum fratrem Martinum . . pro testimonio transmisimus . . ad exequendum infrascripta, qui postmodum . . retulerunt, quod sicut idem homo vester presente predicto fratre nostro feria tercia proxima post quindenas beati Georgii martiris a nobilibus comprovincialibus et ab aliis libere condicionis hominibus scire potuisset, premissa diligenti et fideli inquisicione scivisset, quod populi seu iobagiones magistri Oliverii de villa Lapa vocata propria ipsorum auctoritate quandam silvam ad villam . . sanctimonialium de Insula Leporum Posui (így) vocatam pertinentem a multis retroactis temporibus usi fuissent et excidi fecissent et nunc uterentur incessanter, per quod factum ipsa silva in maiori parte fuisset desolata et destructa; ipse itaque homo vester

presente predicto fratre nostro eodem die predictos iobagiones magistri Oliverii in predicta villa Lapa prohibuisset verbo vestre maiestatis (így) ab usibus silve antedicte. Datum feria tercia proxima post vicesimum secundum diem predicti festi beati Georgii martiris, anno domini M° CCC° XXX° septimo. Dixerunt eciam iidem homo vester et frater noster, quod propter destruccionem ipsius silve predicta villa Posoni annihilata et desolata extitisset.

Zárlatán pecsét töredékeivel; eredetije az orsz. lt. kincst. oszt. Monial. Posou. 45. 4. dipl. lt. 3065. Közli: Kovács N.

250.

1337. Középnémeti, jun. 1. Drugeth Villermus nádor Abauj-Sáros- és Zemplén vármegyék részéről tartott közgyülésen Tiba fiának Tamásnak a rozgonyi nemesek ellen Visnyó birtok miatt indított perében halasztást ad.

Nos Wyllermus Drugeth palatinus . . damus pro memoria, quod in quadam nostra congregacione g(enerali universitati nobilium) de Vyuar de Sarus et de Zemplynio comitatuum feria tercia proxima ante festum Ascensionis domini prope villam Kuzepnempty celebrata, mag(ister Thomas filius) Tyba contra magistros Petrum filium Ladislai et Ladislaum filium Johannis nobiles de Ruzgun personaliter astantes exhibuit quasdam literas . . Caroli . . regis . . in quarum tenoribus conspeximus contineri, quod cum nos causam dicti magistri Thome super possessione Wysno . . . . predictos magistros Petrum et Ladislaum motam coram nobis et ventillatam ex regis mandato super exhibicione instrumentorum eorumdem Petri et Ladislai super possessione Vysno vocata confectarum ad presenciam eiusdem . . regis ad octavam festi sancti Georgii martiris anno iam transacto prorogassemus, occurrentibus eisdem octavis predicti Petrus et Ladislaus in regia presencia non comparuissent nec ipsorum instrumenta exhibuissent ut debuerunt, Petro filio Andree procuratore ipsius magistri Thome filii Tyba . . comparendo coram domino rege legitime expectante; quo audito predicti magistri Petrus et Ladislaus

contra eundem magistrum Thomam responderunt eo modo, quod in prefixo termino exhibicionis instrumentorum eorumdem propter festinum processum regii exercitus comparere in regia presencia nequivissent, sed predicta instrumenta ipsorum super ipsa possessione Vysno termino per nos assignato contra eundem magistrum Thomam exhibere promti essent et parati; unde nos cum universis nobilibus dictorum trium comitatuum iudicantes decrevimus inter partes, quod predicti magistri Petrus et Ladislaus preallegata instrumenta ipsorum in quindenis festi Pentechostis proxime venturis in nostri presencia speciali exhibere teneantur, quilibet eorum cum iudicio sex marcarum contra magistrum Thomam memoratum. Datum sexto die congregacionis nostre predicte loco memorato, anno domini M° CCC^mo XXX^mo septimo.

Zárlatán pecsét nyomaival; eredetije az orsz. ltr. kincst. oszt. N. R. A. 1536. 7. dipl. lt. 3067. Közli: Kovács N.

251.

1337. Záhony, jun. 7. Drugeth Villermus nádor a Szabolcs-Ungh- és Bereg vármegyék részéről tartott közgyülésen Nagy-Semjéni Lászlónak Kállai Iván egyik szolgája panasza tárgyában esküt ítél.

Nos Wyllermus Drugetter palatinus . . damus pro memoria, quod in quadam nostra congregacione generali universitati nobilium comitatuum de Zabolch de Hung et de Bereg tercia feria proxima ante festum Penthecostes prope villam Zahun celebrata Paulus magnus serviens magistri Iwan filii Egedii de Kallou . . consurgens . . proposuit tali modo, quod ipse quandam cabellam a quodam iobagione magistri Ladislai filii Michaelis de Nogsempyen Cheke nomine in presencia eiusdem magistri Ladislai ordine iudiciario recaptivasset, et idem magister Ladislaus . . in facto recaptivacionis eiusdem caballe que ab ipso subtracta extitisset nullam iusticiam sibi impendisset; quo audito idem magister Ladislaus filius Michaelis . . respondit, quod licet idem Paulus magnus prefatam caballam ab eodem Cheke iobagione suo nomine sue

caballe recaptivaverit, tamen dato sibi per ipsum termino ad respondendum non venisset neque misisset, et post hec ipsa capella (így) eciam ab eodem Cheke . . substracta extitisset; unde nos . . decrevimus iudicando, quod idem magister Ladislaus secundo die ipsius nostre congregacionis nostra in capella contra prefatum Paulum debeat prestare sacramentum coram nobis super eo, quod ipse eidem Paulo iusticiam facere voluisset, sed ipse Paulus dato sibi per eundem termino non venerit ad suam causam nec miserit; qui quidem magister Ladislaus coram nobis in nostra capella in prefixo die super premissis et in eisdem verbis prestitit sacramentum.. Unde nos eundem magistrum Ladislaum contra prefatum Paulum magnum super premissis reddidimus expeditum, sed quia accio eiusdem Pauli magni videbatur esse viciosa eo quod actor existens ad terminum per eundem magistrum Ladislaum sibi datum non venerat ut iuramento eiusdem magistri Ladislai fuit comprobatum, ideo eundem Paulum magnum in iudicio trium marcarum decrevimus fore convictum contra magistrum Ladislaum prenotatum. Datum quinto die congregacionis predicte loco antedicto, anno domini M° CCC° XXX^mo septimo.

Papíron, zárlatán pecsét nyomaival; eredetije a N. Muzeumban, a Kállay cs. lban.

252.

1337. jun. 11. Csanád esztergomi érsek és testvérei fiai közt egy részről, más részről a Csanád nemzetségbeli Dénes mester s Pál és Péter között ősi örökös birtokaikról a csanádi káptalan előtt kelt osztálylevél.

Nos capitulum ecclesie Chanadiensis damus pro memoria, quod cum secundum continenciam literarum iudicialium nobilis et magnifici viri comitis Pauli iudicis curie domini regis in octavis festi beati Georgii martiris preteritis venerabilis in Christo pater dominus Chanadinus miseracione divina archiepiscopus Strigoniensis locique eiusdem comes perpetuus et filii fratrum suorum ex una, parte vero ex altera magister Dionisius Paulus et Petrus filii Pauli filii Dionisii possessionariam divisionem presentibus hominibus domini regis et

nostro testimonio in possessionibus ipsis hereditarie attinentibus facere debuissent, tandem nos per dictas partes requisiti cum Johanne fratre comitis Puer pro magistro Dionisio, et Jacobo de Twrwsd pro domino archiepiscopo hominibus domini regis unum misimus ex nobis virum discretum ac idoneum magistrum Walentinum socium et concanonicum nostrum pro testimonio ad premissa exequenda, qui demum ad nos reversi nobis concorditer retulerunt, quod inter predictum dominum archiepiscopum et filios fratrum suorum ex una, parte vero ex altera inter Dionisium Paulum et Petrum filios Pauli, in possessionibus ipsis titulo hereditario attinentibus talis extitisset facta divisio possessionaria, videlicet in possessionibus in comitatu Chanadiensi existentibus in possessione Mokofalwa vocata quedam particula terre a parte occidentali existens a quodam rivulo incipiens quod vulgo Fok vocatur qui exit de aqua Morysii et transit versus campum Hod vocatum cum quadam particula silve que vulgo ereztuen vocatur et cum sessionibus ville usque ad domum Dionisii pro curia sessionali dicto magistro Dionisio et fratribus suis fuisset successa, residuam vero possessionem Mokofalwa vocatam ab eodem loco Fok vocato incipiendo in duas partes divisissent coequales in hunc modum, quod platea que tendit iuxta villam Kysfolw vocatam demum commiscitur ad aliam stratam seu plateam que vulgo Hodwtha vocatur, una pars earumdem platearum a parte campi adiacens secundum suam extensionem ad porcionem ipsius magistri Dionisii cum nominatis fratribus suis fuisset devoluta, reliqua vero pars dictarum platearum a parte aque Morisii existens prelibato domino archiepiscope et filiis fratrum suorum, exceptis particulis possessionariis Michaelis filii Dominici Andree filii Georgii et Philippi filii Benedicti, quas modo ipsi detinent fuisset devoluta, tributo autem seu telonio in eadam possessione existente communiter remanente et possidente; forum autem in eadem villa existens ad pristinum statum seu locum eiusdem aut communi consensu ubi vellent collocare illic adduci et collocari commisissent; item possessionem Wasarhel-Moko vocatam similiter in duas partes equales divisissent, quarum una a parte Scentleurench existens dicto domino archiepiscopo et filiis fratrum suorum fuisset devoluta, reliqua vero para

dicto magistro Dionisio et fratribus suis a parte Mokofalwa existens fuisset assignata; item pars possessionis Kisfolwd vocate a parte aque adiacens domino archiepiscopo et filiis fratrum suorum fuisset devoluta, alia vero pars a parte campi existens ipsi magistro Dionisio et fratribus suis fuisset successa, ita tamen, quod de eadem porcione pro communitate plateam committere assignassent; item retulerunt eciam, quod possessionem Belthembes vocatam iuxta aquam Morisii adiacentem communi consensu et pari voto ob remedium animarum eorum parentumque suorum ob salutem ecclesie in honorem sancti regis Ladislai site seu constitute comisissent eo modo, quod in eadem heremitam sacerdotali officio fungentem servarent cui dicta possessio ministraretur; item dixerunt eciam, quod possessio Scentleurench vocata cum omnibus usibus utilitatibus et silvis que vulgo ereztven vocantur ad eandem pertinentibus pro curia sessionali dicto domino archiepiscopo et filiis fratrum suorum fuisset successa, ita tamen, quod pro uno iobagione locus unius curie a domo Pauli incipiens circa portum Morisii ipsi Dionisio et fratribus suis fuisset assignata; item pars possessionis Scent-Mikloustembeseu vocate a parte aque existens domino archiepiscopo et filiis fratrum suorum fuisset devoluta, reliqua vero pars equalis a parte campi existens ipsis Dionisio et fratribus suis fuisset devoluta; retulerunt eciam quod possessio Scenth-Miklous vocata iuxta partes aque Tycie existens in duas partes equales fuisset divisa, quarum una ex parte piscine existens dicto domino archiepiscopo et filiis fratrum suorum, residua vero pars a parte campi existens magistro Dionisio et fratribus suis fuisset translata, dictam autem piscinam communiter uti et percipi commisissent; item pars possessionis Rasaari vocate a parte piscine existens domino archiepiscopo et filiis fratrum suorum est assignata, reliqua vero pars a parte campi existens Dionisio et fratribus suis fuisset successa; item possessio Hodyghaz vocata domino archiepiscopo et filiis fratrum suorum devenisset, contra quam possessio Podwe vocata Dionisio et fratribus suis fuisset successa; item pars possessionis Choka vocate a parte campi existens domino archiepiscopo et filiis fratrum suorum, reliqua vero pars a parte aque adiacens Dionisio et fratribus suis fuis-

set devoluta; item dixerunt eciam quod possessio Temerken vocata iuxta aquam Thycie adiacens dicto domino archiepiscopo et filiis fratrum suorum fuisset successa, contra quam possessionem predicto magistro Dionisio et suis fratribus possessio Feyreghaz vocata fuisset translata; item possessio Olzanath vocata domino archiepiscopo et filiis fratrum suorum fuisset assignata, ex opposito magistro Dionisio et suis fratribus possessio Felzanath vocata fuisset devoluta; piscinas vero ad dictas possessiones Felzanath et Olzanath pertinentes communiter possidere pari consensu commisissent; item pars possessionis Monusturuskanysa vocate a parte plage septemtrionali adiacens domino archiepiscopo et filiis fratrum suorum fuisset devoluta, reliqua vero pars a parte meridionali existens magistro Dionisio et fratribus suis fuisset successa, ita tamen, quod si quis ex partibus iuxta latus magne vie vel alias aliubi villam vel populos seu iobagiones collocaret, pars reliqua ex opposito liberum arbitrium habere similiter villam seu populos collocandi et congregandi haberet facultatem; ipsum autem monasterium et ius patronatus eiusdem communiter perfrui assignassent; retulerunt eciam quod possessionem Werusdob vocatam communi consensu ad pascendum equaciarum utrarumque parcium cum populis seu iobagionibus in ea congregatis et congregandis commisissent possidendas (igy), item pars possessionis Wruzlanus vocate a parte orientali existens iuxta transitum vie in longitudine quousque populi seu iobagiones iuxta eandem collocare valebunt domino archiepiscopo et filiis fratrum suorum fuisset devoluta, reliqua vero pars a parte occidentali adiacens iuxta eandem viam similiter quousque populi collocare valebunt ipsi magistro Dionisio et suis fratribus devoluta extitisset; item pars possessionis Rabee vocate a parte Orozlanus existens domino archiepiscopo et filiis fratrum suorum, reliqua vero pars magistro Dionisio et fratribus suis devoluta extitisset, molendinum autem in eodem existens communiter possidere commisissent; item pessessio Ladaan vocata domino archiepiscopo et filiis fratrum suorum fuisset assignata, ex opposito autem possessio Dedenzege vocata magistro Dionisio et fratribus suis devoluta extitisset; item possessio Palata vocata domino archiepiscopo et filiis fratrum

suorum fuisset assignata, contra quam possessio Wosunthow vocata Dionisio et fratribus suis fuisset devoluta; silvam autem ad possessionem Ladaan attinentem communiter pro populis seu iobagionibus utrarumque parcium in Mokofalwa Scenthleurench et Kisfolud existentibus uti licenciando commisissent, reliquis autem populis seu iobagionibus in possessionibus ipsorum in campis commorantibus si ligna ad edificia construenda necesse ipsis fuerint, ab officialibus dictarum trium possessionum permisissent postulare; item villa Bodugazunfolwa vocata domino archiepiscopo et filiis fratrum suorum fuisset assignata, contra quam Dionisio et fratribus suis possessio Wegwolkan vocata devoluta extitisset; item pars possessionis Keer nominate a parte meridionali existens domino archiepiscopo et filiis fratrum suorum, reliqua vero pars a parte aque adiacens Dionisio et fratribus suis devoluta extitisset in hunc modum, quod dictus Dionisius iobagiones suos iuxta ecclesiam conducere convaleret, reliquum autem locum vacuum dimittere teneretur; Nullo vero modo in utroque loco iobagiones servare assignassent, si vero ipsa duo loca sessionalia ambo efficerentur populosa, una pars Dionisio et fratribus suis, reliquam vero in communi possidere assignassent, piscinam vero Agarthow vocatam communiter usi commisissent; item possessionem Paradan vocatam excepta parte Philippi similiter in duas partes equales divisissent, cuius una pars platee a parte orientali adiacens exceptis duabus curiis a parte Kwhyner existentibus iuxta suam extensionem domino archiepiscopo et filiis fratrum suorum, dicte autem due curie cum alia parte ville iam fundate magistro Dionisio et fratribus suis, ita tamen, quod in fine dictarum platearum a parte orientali dominus archiepiscopus et fratres sui secundum cursum platee ipsis devolute versus Morisium, ex opposito magister Dionisius et fratres sui secundum cursum platee similiter versus Morisium eis successe iobagiones sedem facere commisissent, et secundo vero fine iuxta predictas duas curias versus Kukyner Dionisius et fratres sui, et ex opposito dominus archiepiscopus et filii fratrum suorum secundum eandem mensuram iobagiones conducere commisissent; item retulerunt eciam, quod in comitatu Orodiensi possessio Almazug vocata domino archiepiscopo et filiis fratrum

suorum, e converso autem in eodem comitatu magistro Dionisio et fratribus suis possessio Petherche vocata fuisset devoluta; item retulerunt eciam quod in eodem comitatu possessio Scecheen vocata taliter divisa in duas partes equales extitisset quod a parte occidentali inter curias Michaelis filii Laurencii cuius curia magistro Dionisio et suis fratribus successa extitisset, et inter curiam Christophori cuius curia domino archiepiscopo et filiis fratrum suorum fuisset devoluta, inter quas duas curias unam metam terream erexissent, deinde egrediendo versus septemtrionem secundum sessionem ville transiendo versus partem orientalem usque ad magnam viam, et inde regrediendo ex alia parte eiusdem vie transsit versus partem meridionalem usque ad secundam metam quam inter duas curias videlicet Johannis sutoris que curia domino archiepiscopo et filiis fratrum suorum applicata extitisset, et inter curiam Dionisii que curia prelibato magistro Dionisio et fratribus suis devoluta extitisset, ob maiorem cautelam erexissent, et inde reflectitur ad fontem scaturientem qui est in medio ville, quem communiter possidere commisissent, et inde per plateam in qua itur ad ecclesiam reflectitur ad primam metam et pars metis sic limitata domino archiepiscopo et filiis fratrum suorum, reliqua vero medietas eiusdem ville ab ipsis metis erectis et a fonte scaturiente incipiens a parte occidentali et a parte domus ipsius magistri Dionisii eidem magistro Dionisio et fratribus suis fuisset devoluta; utilitates vero dicte possessionis Scecheen et Hody scilicet silvas fenetum terras arabiles et omnes usus ac utilitates communiter perfrui commisissent, sic videlicet, quod in temporibus retroactis quascunque terras rustici coluissent et arassent iidem rustici easdem terras arare et percipere commisissent; item possessio Chawas vocata in comitatu Thymisiensi existens cum omnibus usibus et utilitatibus suis scilicet molendinis et tributo seu thelonio in duas partes equales divisa extitisset, quarum una domino archiepiscopo et filiis fratrum suorum, reliqua vero pars Dionisio et fratribus suis fuisset devoluta; item retulerunt eciam quod in possessionibus a Zad usque ad Kapw existentibus ipsis domino archiepiscopo et filiis fratrum suorum ac magistro Dionisio et fratribus suis communiter attinentibus inter eosdem talis exti-

Belényes bán.

Kelemenös bán.

Lőrincz { János 1337 / Tamás »

Csanád esztergomi érsek

Pongrácz 1256 comes de genere Chanad { László 1256 / Tamás comes 1256

Miklós { István 1337 / Gergely » / Miklós »

Pongrácz { Tamás 1337 / Kelemen »

Chumur 1256 { István 1256.

Izsák 1256 { Makó 1256.

Elek 1256 { Dankus 1256. / Gergely 1256.

Wafa comes.

Csanád comes 1256 { Dénes 1256 { Pál { Dénes mester 1337. / Pál » / Péter » / Gergely 1256

Barlabás 1256 { Mihály » / Barlabás » / Domokos »

Fülöp 1256 { Szuna » / Benedek »

Bogyoszló

Keczele { Csanád 1256 { Weche 1256. / Tamás 1256 { Ugud 1256.

Tódor { Mihály 1256 { Domokos 1256. / Weyteh 1256.

Cheme { Lőrincz 1256. / Georg ly 1256.

1256-ban osztoznak egymással egyenlő részben a Csanád nemzetség roppant kiterjedésű ősi birtokainak fele részén a Kelemenős bán és Wafa comes maradékai.

Ezen 1256-ki osztálylevélben érintve van, hogy a Belényes bán testvérének Bogyoszlónak maradékai a Kelemenős bán és Wafa comes maradékival egyenlő számú, de jövedelmesebb falukat kaptak a Csanád nemzetség ősi birtokaiból, Csanád, Temes Szerém Pozsega Vas Győr és Mosony megyében és a Szaván túl a macsói kerületben, miről nekik külön levelük van. *)

1337-ben osztoznak egyenlően a Csanád nemzetség ősi birtokainak felén Kelemenős bán utódai, ú. m. Telegdi Csanád esztergomi érsek és három testvérének hét fia, a Wafa comes maradékaival, ú. m. Dénes Pál és Péter egy testvérekkel. Közli: Szabó Károly.

253.

1337. jun. 12. A nagyváradi convent előtt örökbevallása Ereblyefi Egyed fiának Jánosnak Magyar Dénes részére Pályi nevü Szatmár megyei birtokról.

Nos Petrus prepositus et conventus monasterii sancti Stephani prothomartiris de promontorio Varadiensi . . significamus . . quod Johannes filius Egidii filii Ereblye de Pauli comitatus Zothmariensis ab una, magister Dionisius dictus Magar filius Simonis filii Chalk de Redey parte ex altera coram nobis personaliter constituti, idem Johannes filius Egidii . . est confessus, quod quia Egidius iamdictus pater suus et Michael frater suus porciones possessionarias ipsorum in Pauli existentes prefato magistro Dionisio vendidissent ex permissione sua iuxta literas privilegiales ecclesie Varadiensis, et ipse porcionariam possessionem suam in predicta Pauli existentem iuxta hereditarie (így) ipsum contingentis pro duodecim grossorum marcis promtorum plene et integre ab ipso receptis . . vendidisse . . iure perpetuo . . ac per eum suis heredibus . . pacifice possidendam . . et prout Michaelem fratrem suum predictum a vendicione personaliter astando non prohibuisset, sic Michael frater suus et Ladislaus filius Andree

*) A 1256-ki oklevelet l. Wenzel Árpádkori Új Okmt. VII. 429. l. Szerk.

personaliter astando non prohibuerunt iamdictum Johannem. Datum feria quinta proxima post festum Penthecostes, anno domini M° CCC° XXXmo septimo.

Ugyancsak a nagyváradi conventnek 1341. évi junius 29-én kelt átiratából, melynek eredetije megvan az orsz. lt. kincst. oszt. N. R. A. 578. 20. dipl. lt. 3070. Közli: Kovács N.

254.

1337. jun. 15. Marczel fia Gergely nádori bírságszedő a Gegeni Dénestől és Rádi Mártontól bizonyos bírság fejében elfoglalt birtokok használatát Nagysemjéni Mihály fiának Lászlónak engedi át.

Nos magister Gregorius filius Marceli exactor iudiciorum Villermi Drugetter palatini et iudicis comanorum damus pro memoria, quod nos possessiones porcionarias Dionisi filii Mikus in villa Gegeni et Martini in villa Raad contingentes, quas domino Villermo Drugetter palatino pro iudiciis suis statuissent, magistro Ladislao filio Michaelis de Nogsemien vicecomiti de Zaboch ad percipiendum fructus predictarum possessionum possessionariarum commiserimus quousque finalem decisionem secundum consvetudinem iuris habere poterit. Datum dominico die proximo post festum Penthecostes, anno domini Mmo CCCmo XXXmo septimo.

Zárlatán pecsét töredékeivel; eredetije a N. Muzeumban, a Kállay cs. lban. Közli: Komáromy András.

255.

1337. jun. 15. Az egri káptalan előtt Pánki Péter fia Thuz Pető Surány nevű Bereg vármegyei birtokát, Gúthi Sopron fiainak Gúth nevű szintén Bereg vármegyei birtokáért elcseréli.

.. Capitulum ecclesie Agriensis .. ad universorum noticiam .. volumus pervenire, quod magister Peteu dictus Thuz filius Petri de Panky ex una, et Simon ac Paulus filii Sopron

de Guth, item Stephanus Zoard et Thomas filius Simonis prenotati parte ab altera coram nobis personaliter constituti, in quibusdam possessionibus suis specialiter infra declarandis .. tale inter se concambium perpetuo duraturum fecisse nobis asseruerunt, quod prefatus magister Peteu rectam dimidietatem cuiusdam possessionis sue acquisiticie Suran vocate in comitatu de Beregh existentis a plaga meridionali adiacentem cum omnibus .. pertinenciis suis .. coram nobis dedit et contulit eisdem Simoni et Paulo filiis Supronii ac Stephano Zoard et Thome et ipsorum heredibus iure perpetuo .. possidendam; in cuius quidem dimidietatis iam dicte possessionis Suran concambium .. prefati Simon et Paulus filii Sopron Stephanus Zoard et Thomas eandem possessionem ipsorum Guth vocatam in dicto comitatu de Beregh .. existentem similiter titulo iuris aquisiticii ipsos contingentem cum quibuslibet .. pertinenciis .. coram nobis contulerunt in ius et proprietatem preallegati magistri Peteu et suorum heredum iure perpetuo .. possidendam .. et quia prescripta possessio Guth dicta dimidietate ipsius possessionis Suran melior .. ut partes asseruerunt fore dinosceretur, ideo dictus magister Peteu hoc .. assumsit coram nobis, quod super facto rerum dotaliciorum et paraffernalium ac quarte filialis quibus ipsa possessio Guth onerari dinosceretur, eosdem filios Supron Stephanum Zoard et Thomam ac eorumdem heredes tempore et loco ad id oportunis propriis suis laboribus et expensis coram iudicibus ordinariis et delegatis ipse et sui heredes expedire tenerentur; insuper obligarunt se dicte partes .. ab omnibus racione dictarum possessisonum .. inquietare nitentibus mutuo se invicem defendere .. hoc specialiter declarato, quod si ipsi vel sui heredes se defendere .. nequirent et ipsum concambium retractaretur, extunc prefatus Simon excepto Paulo prenotato quindecim marcas fini argenti cum eadem dimidietate ipsius possessionis Suran reddere teneretur magistro Peteu vel suis heredibus supradictis. In cuius rei testimonium .. presentes contulimus sigilli nostri munimine roboratas, presentibus tamen Nicolao preposito, Johanne custode, Martino cantore, dominis Dominico de Wyuar, Petro de Zemlen, David de Zabowch, Johanne de Patha, Petro de Heues, Johanne de Borsod,

Dominico de Borsua archidiaconis . . Datum in octavis festi Penthecostes, anno domini M° CCC° XXX^mo septimo, regnante Karolo . . rege . . Chanadino Strigoniensi archiepiscopo, Colocensi sede vacante et domino nostro . . Nicolao . . episcopo Agriensi existentibus.

A pecsét sárga és piros selyemsodraton függ; felül és alúl cyrographum rajta; eredetije az orsz. lt. kincst. oszt. N. R. A. 924. 17. dipl. lt. 3071. Közli: Kovács. N.

256.

1337. jun. 16. A buda-felhévizi convent jelentése a nádorhoz a Csolnoki Pál által a margit-szigeti apáczák csévi birtokán elkövetett hatalmaskodásról.

. . Wyllermo Drugeth palatino . . frater Bartholomeus prior et conventus . . literas vestre magnificencie . . recepimus . . in hec verba . . conventui cruciferorum ecclesie sancte Trinitatis de Calidis Aquis Wyllermus Drugeth palatinus . . vestram amiciciam requirimus . . quatenus quandocunque et quocienscunque a data presencium per anni circulum ad citaciones inquisiciones prohibiciones reambulaciones et recaptivaciones possessionum novarum metarum erecciones et ad alios quosvis legitimos processus que in talibus factis iuxta regni consvetudinem fieri consveverunt, per religiosas dominas sanctimoniales de Insula Leporum vel ipsarum procuratures fueritis requisiti, unacum Gregorio filio Pouba de Moyshaza vel Andrea filio Blasii de Nyek aut absentibus Cherney filio Cherney homine nostro vestrum hominem pro testimonio . . transmittatis, que omnia premissa et singula premissorum nobis . . rescribatis. Datum Bude, quinta feria proxima post octavas beati Johannis Baptiste, anno domini M^mo CCC^mo XXX^mo septimo. Nos igitur . . unacum predicto Gregorio homine vestro Ladislaum clericum chori ecclesie nostre ad inquisicionis execucionem hominem nostrum pro testimonio decrevimus destinandum, qui demum . . retulerunt, quod in predicta feria tercia proxima ante festum beate Margarete virginis a vicinis et commetaneis nobilibus et innobilibus et ab aliisque condicionis hominibus in comitatu Strigoniensi

constitutis . . talem de premissa inquisicione scivissent veritatem, quod cum prior fratrum predicatorum de Insula Leporum feria secunda proxima ante festum beati Gregorii pape cuius iam preteriit revolucio annualis, domum transmearet, Paulus filius Petri dictus de Cholnuk officialis magistri Stephani castellani de Wyssegrad existentis in Cheu, presentibus priore Pestiensi et Stephano vicearchidiacono de Cholnuk unum equum predicti prioris de Insula Leporum auferri fecisset et pluribus verbis obprobriosis eundem eficiendo in preiudicium dicti prioris non modicum atque derogamen. Datum feria quarta proxima post predictum festum beate Margarete virginis, anno vero domini prenotato.

Papiron, zárlatán pecsét töredékeivel; eredetije az orsz. lt. kincst. oszt. 64. 7. Monial. Posoniens. dipl. lt. 3078. Ugyanott megvan az esztergomi káptalannak hasonló jelentése 1337. julius 8-ról, mely szerint »Johannes filius Marcelli vel Petrus de Chemer« kijelelt nádori emberek közül az elsővel a káptalan »magistrum Petrum archidiaconum Saswariensem« a helyszínére kiküldvén, ezek a vizsgálatot Margit nap után való kedden a főntebbihez hasonló eredménynyel teljesítették. Orsz. lt. kincst. oszt. Monial. Vet. Budens. 25. 38. dipl. lt. 3079. Ugyanott megvan a budai káptalan oklevele 1337. május 6-ról, mely szerint György comes a margit-szigeti apáczák tisztje egy részről, más részről »Johannes filius Dionisii nobilis de Chew« és ennek több rokona, a Chew birtok iránt köztük főnforgott per elintézését választott bírákra bízzák. Dipl. lt. 3112. Közli: Kovács N.

257.

1337. Nagyváradi monostor mellett, jun. 17. A Drugeth Villermus által Bihar és Kraszna vármegyék részéről tartott közgyülésen Nagysemjéni László és Miklós, Kállay Iván kállai birtokának különösen az ottani vámjognak elidegenítésétől tiltják.

Nos Wyllermus Drugetter palatinus et iudex comanorum damus pro memoria, quod in quadam nostra congregacione generali universitati nobilium de Byhor et de Karazna comitatuum feria tercia proxima post octavas festi Penthecostes prope monasterinm sancti Stephani prothomartiris de promonthorio Varadiensi celebrata, inter cetera magister Ladi-

slaus filius Michaelis et Nicolaus filius . . . . . de Nogysemyen de medio consurgentes universorum, magistrum Iwan filium Egidii de Kallou a vendicione . . universarum possessionariarum porcionum eorumdem et specialiter de porcione tributi in Kallou habiti et quoslibet alios ab occupacione et perpetuacione specialiter filium Stephani proximum ipsorum . . prohibuerunt coram nobis protestando. Datum quarto die congregacionis nostre antedicte, loco memorato, anno domini Millesimo CCC^{mo} XXX^{mo} septimo.

Zárlatán pecsét maradványaival; eredetije a N. Muzeumban, a Kállay cs. lban.

258.

1337. jun. 21. Szabolcs vármegye négy szolgabirái a leszállított bírságon egy kék-pej szinü lovat Mos fia Mihály által kiváltatni rendelnek.

Nos quatuor iudices nobilium de comitatu de Zobolch damus pro memoria, quod Michaeli filio Mosi duas partes ex quinque marcis iudiciorum per peticiones nostras . . magister Johannes et officialis magistri Ladislai filii Michaelis vicecomitis de Zabolch in duabus marcis et viginti minus uno grosso eidem relaxarunt, tali vinculo imposito, ut si ipse Michael filius Mosi in octavis datarum presencium eundem equum kykpeg, colorem in ipsis duabus marcis et viginti minus uno grosso a magistro Jacobo vel absente ipso Johanne redimere non curaret, extunc ipse equus perpetuabitur predicto Jacobo vel eius vicegerenti salva porcione iudiciaria nostra remanente; hoc declarato, quod mediantibus literis magistrorum Jacobi et Pauli filiorum Dose ipsas duas marcas et viginti grossos minus uno grosso vel literis aliorum nobilium vel baronum repetere ipse idem Michael repetere non potest, et si repecierit in decem marcis per suam obligacionem nobis ante litis ingressum dare tenebitur in hac parte. Datum in sabbato proximo ante festum beati Johannis Baptiste, anno domini M^{o} CCC^{o} XXX° septimo. Egidius Samil de Balteo (igy) similiter se ipsum obligavit.

Papíron, zárlatán két pecsét maradványaival; eredetije a N. Muzeumban, a Kállay cs. lban.

259.

1337. Visegrád, jun. 23. Pál országbíró ítéletileg kimondja, hogy Zábrág és Győr nevü birtokok megszerzésénél Bolyi László Bacskai László előtt elsőbbséggel bír.

Nos comes Paulus iudex curie . . memorie commendamus, quod cum secundum continenciam priorum literarum nostrarum memorialium formam iudiciarie deliberacionis nostre exprimencium homines regii et testimonia capituli ecclesie Agriensis ad quandam possessionem Zabragh vocatam in comitatu de Zemlyn existentem per Ladislaum filium Nicolai dicti Itum de Boly unacum alia possessione sua Gewr vocata in comitatu de Zobouch existenti pro septuaginta marcis fini argenti et pro concambio possessionis Raska vocate in dicto comitatu de Zemlyn existentis Petro filio Michaelis filii Zalouch perpetuo collatam, quam Thomas filius Corardi Dominicus filius eiusdem Zebegneu filius Boda et Nicolaus filius Mathey de Maraza racione vicinitatis et commetaneitatis in concambium quarumdam possessionariarum porcionum ipsis in possessionibus Kerezthwr et Zyner vocatis contingencium pro se redimere et ipsas possessionarias porciones ipsorum in valore ipsius possessionis Zabragh absque omni impedimento eidem Ladislao de Boly dare et tradere assumserant, et in quindenis beati Georgii martiris proxime preteritis vicinis et commetaneis suis universis legitime convocatis et partibus vel earum procuratoribus presentibus accedere et si eandem ipsius Ladislai de Boly fore invenirent iuxta regni consvetudinem estimare, et octavo die ad predictam possessionem Kerezthwr vocatam similiter vicinis et commetaneis suis convocatis accedere et possessionarias porciones quas ipsorum Thome Dominici Zebegneu et Nicolai esse invenirent iuxta regni consvetudinem estimare, et si eedem estimacionem dicte possessionis Zabragh non supplerent nec excrescerent defectum earumdem de predictis aliis possessionariis porcionibus eorum in possessione Zyner vocata ipsos contingentibus, legitima estimacione mediante supplere, et si in aliqua dictarum possessionum parcium aliqui contradiccionis velamine obviarent suam vel suas

fore asserendo, easdem absque omni estimacione relinquere, et seriem premissorum partes in literis dicti capituli Agriensis in octavis Penthecostes nostro iudiciario examini reportare debuissent, ipso termino reportacionis dicte seriei adveniente prefatus Ladislaus de Boly personaliter ab una, et prefatus Nicolaus filius Mathei pro se personaliter et pro predictis Thoma Dominico et Zebegneu cum procuratoriis literis conventus de Lelez parte ab altera ad nostram accedentes presenciam, literas iamdicti capituli Agriensis nobis demonstrarunt in quibus vidimus contineri, quod Petheu filius Gregorii et Ladislaus filius Pangracii homines regii unacum domino Jacobo sacerdote et magistro Petro clerico testimoniis dicti capituli Agriensis in predictis quindenis beati Georgii martiris accessissent ad faciem possessionis Zabragh prenotate et primo ab omnibus vicinis et commetaneis eiusdem per ipsos tunc ut premissum est inibi legitime convocatis ac ab aliis diligenter inquirendo talem scivissent veritatem, quod ipsa possessio Zabragh eiusdem Ladislai esset et fuisset hereditaria, et quia eandem ipsius Ladislai fuisse invenissent ideo eandem presentibus partibus et dictis vicinis et commetaneis suis ac simul cum eisdem iuxta regni consvetudinem taliter mensurassent, quod eandem possessionem Zabragh quoad terras arabiles in longitudine ad trecentos et nonaginta amplexus regales, in latitudine autem ad ducentos minus quinque amplexus, item eandem possessionem quoad quandam particulam silve salicee que a plaga meridionali adiaceret ad longitudinem ad centum et triginta amplexus regales, ad latitudinem autem ad sexaginta duos amplexus, item ipsa possessio quoad silvam iliceam que eandem undique circumdaret in longitudine ad trecentos septuaginta tres amplexus regales, in latitudine vero ad sexaginta quinque amplexus absque locis sessionalibus eiusdem extendi dinosceretur, eademque possessio Zabragh iuxta fluvium Tycie intra eandem silvam iliceam adiaceret, que eciam quadam piscina Muruthwa vocata in qua novem tracciones piscium vulgo *tanya* vocate, quarum una dimidietas dicti Ladislai alia vero dimidietas ipsorum Thome Dominici Zebegneu et Nicolai fore dinoscerentur, ac eciam quandam clausuram piscium utiliter decoraretur, eandem nichilominus

possessionem Ladislaus filius Andree de Bachka racione remocionis linee generacionis in facie eiusdem coram ipsis comparendo ab alienacione eiusdem eundem Ladislaum filium Nicolai prohibuisset; cuius quidem possessionis Zabragh negocio peracto, octavo die ipsi homines regii et capituli prenotati cum dictis partibus accessissent ad faciem dicte possessionis Kerezthwr, et cum dimidietatem eiusdem vicinorum et commetaneorum ipsius universorum legitimis convocacionibus factis et eisdem presentibus nomine iuris dictorum Thome Dominici Zebegneu et Nicolai mensurare mensurandoque estimare et estimando in concambium prescripte possessionis Zabragh tradere voluissent, tandem Martinus filius Dionisii personaliter et Walentinus filius Ladislai filii eiusdem Dionisii ac Clara filia sua qui pubere seu pueri nondum legitimati nobiles de eadem Kerezthwr inibi comparentes per Johannem filium Aba de Abahaza proximum suum tamquam prolocutorem ipsorum eandem dimidietatem ipsius possessionis Kerezthwr a dacione alienacione et perpetuacione nomine hereditarie possessionis ipsorum prohibuissent, ita tamen, quod dictus Martinus solus pro se respondisset dicendo, quod postquam ipse humane capacitatis sensum attinxisset occupatores ipsius possessionis semper prohibuisset; qua quidem prohibicione facta Georgius filius Alexandri de Zynyer similiter personaliter inibi comparendo dixisset, quod prefata dimidietas ipsius possessionis Kereztur a plaga septemtrionali adiacens titulo concambii ad ipsum pertineret, que sub federe ipsius concambii pro quadam alia possessione hereditaria ad ipsum extitisset devoluta, propter quod idem Georgius eosdem Thomam Dominicum Zebegneu et Nicolaum tamquam proximos suos de propinquiori linea generacionis cum quibus ipse se in una possessionaria divisione fore asseruisset et nondum adhuc divisos, eandem dimidietatem ipsius Kerezthwr tamquam suum ius dare et alienare permisisset; item dicti vicini et commetanei ipsius possessionis Kerezthwr sicuti veritatis rei recitatores pretaxatam dimidietatem iamdicte possessionis non ad prefatos Thomam Dominicum Zebegneu et Nicolaum, sed ad dictum Georgium pertinere asseruissent modo prenotato; supradicti vero Thomas Dominicus Zebegneu et Nicolaus in propinquiori

linea generacionis attinerent Georgio prenotato. Qarum literarum capituli Agriensis perceptis continenciis predictus Ladislaus filius Andree de Bachka personaliter assurgens predictas duas possessiones Zabragh et Geur vocatas racione linee generacionis sue redemcioni magis attinere et pro eisdem pecuniam seu possessionarium concambium dare se promtum esse asserens, et eosdem Thomam Dominicum Zebegneu et Nicolaum a recepcione et predictum Ladislaum de Boly ab alienacione earumdem prohibendo, coram nobis complures literas regias et domini Wyllermi palatini ac nostras et capituli Agriensis prohibicionales et protestacionales nobis demonstravit, in quibus ipsum Ladislaum filium Nicolai de Boly ab alienacione et predictum Petrum filium Michaelis filii Zolouch et alios quoslibet a recepcione earumdem possessionum Zabragh et Gewr vocatarum per ipsum Ladislaum filium Andree de Bachka prohibitos fuisse reperimus contineri; quarum literarum prohibicionalium et protestatorialium perlectis continenciis, et auditis ipsius Ladislai de Bachka prohibicionibus et obieccionibus, idem Ladislaus de Boly predictas possessiones Zabragh et Gewr vocatas nulli alteri permittere sed pro se ab eodem Petro filio Michaelis filii Zolouch redimere velle allegavit; unde nos decrevimus, quod idem Ladislaus de Boly a presentibus octavis Penthecostes in revolucione annuali earumdem octavarum in presencia predicti capituli Agriensis easdem possessiones Zabragh et Gewr vocatas ab eodem Petro filio Michaelis filii Zolouch cum ipsis septuaginta marcis fini argenti redimere et predictam possessionem Raska in concambium earumdem receptam eidem Petro filio Michaelis resignare teneatur ut assumsit, seriem autem premissorum partes octavo die in literis dicti capituli Agriensis nobis teneantur reportare; si enim ipse Ladislaus de Boly easdem possessiones in predicto termino redimere non valeret, extunc predictus Ladislaus de Bachka in termino et loco eidem in die reportacionis seriei premissorum per nos deputandis cum eisdem septuaginta marcis fini argenti easdem possessiones Zabragh et Gewr vocatas a predicto Petro filio Michaelis redimere, easdemque idem Ladislaus de Boly eidem Ladislao de Bachka absque omni impedimento statuere et predictam possessionem

Raska predicto Petro filio Michaelis resignare teneantur ut assumserunt, tali modo, ut quandocunque easdem possessiones Zabragh et Gewr ipse Ladislaus de Boly vel alii in propinquiori linea generacionis sibi annexi a predicto Ladislao de Rachka redimere voluerint, non aliter nisi in eisdem septuaginta marcis fini argenti redimere teneantur atque possint ab eodem. Causam autem predictorum Thome Dominici Zebegneu et Nicolai supersedere fecimus ex racionibus prenotatis. Datum in Wyssegrad, nono die octavarum Penthecostis predictarum, anno domini M° CCC° XXX^mo septimo.

Hátlapján pecsét nyomaival; eredetije az orsz. lvt. kincst. oszt. N. R. A. 32. 21. dipl. ltr. 3075. Közli: Kovács N.

260.

1337. Visegrád, jun. 24. Pál országbíró átírja és megerösíti a csanádi káptalannak 1337. junius 11-dikén kelt levelét, mely szerint a Csanád nemzetségbeli Csanád esztergomi érsek és testvéreinek fiai, az ugyanazon nemzetségbeli Dénessel Pállal és Péterrel ösi örökös birtokaikban egyenlöen megosztoztak.

Nos comes Paulus iudex curie . . Karoli . . regis . . significamus, quod cum inter.. Chanad filium comitis Thome filii Pangracii.. archiepiscopum Strigoniensem locique eiusdem comitem perpetuum ab una parte,et magistrum Dionisium filium magistri Pauli filii Dionisii de genere Chanad ex altera, litigionarie quescionis materia coram nobis fuisset suscitata et exorta, et tandem ut omnis discol(os)itatis rancor de medio eorum prorsus sedaretur et penitus evanesceret, corda consiliando turbata seque perfecte caritatis fervore fraterno amore amplecti anhelantes saniter sibi consulentes ne per iniuriam vel indebitam detencionem iuris partis alterius suboriente interse iurgii discrimine in maxima rerum personarum vel possessionum pericula provenirent, que sue genealogie connexionis ab exordio propagacionis adunate origini derogare plurimum videretur, vigore priorum nostrarum patencium literarum in quindenis iam resesse preteriti regalis exercitus pro reprimendo insulta theutonicorum australium habiti, in plene pacis per-

petuo durabilem unionem ipse dominus archiepiscopus ab una, predictus magister Dionisius Paulus et Petrus fratres sui carnales parte ab altera devenissent, universasque possessiones suas hereditarie successionis titulo tam in partibus Transsilvanis quam eciam alias intra terminos regni Hungarie eos ubilibet contingentes, presentibus de Turusd (így) vel Ladislao de Jaara ac Johanne de Kanisa aliis absentibus pro parte ipsius domini archiepiscopi, item Johanne clerico fratre comitis Pouer aut Nicolao fratre Andree pro parte ipsius magistri Dionisii pro hominibus regie maiestatis assumtis, in octavis festi beati Georgii martiris sub idoneis honorabilis capituli Chanadiensis ecclesie testimoniis super quibus instrumenta non haberent, in duas partes dividere coequales, quarum una eidem magistro Dionisio et fratribus suis, alia autem predicto domino archiepiscopo et filiis carnalium fratrum suorum perpetuo provenirent possidende, debuisset; possessiones autem instrumentorum fulcimento hactenus habitas et possessas queque parcium validiorum instrumentorum vigore similiter perpetuo possidere deberent, et sibi invicem ac mutua vicissitudine alternatim quoque earum alteri efficaciori instrumento suis habenti resignarent, ita ut ipsa possessionaria bimembris divisio per supervenientem quorumlibet prohibicionem neutra ipsarum retractare valuisset sed eandem possessionariam divisionem absque quovis subterfugii colore facere firmare et peragere eas decuisset, hoc moderamine mediante, ut omnes premisse possessionarie divisioni contradictorio obstaculo obviare volentes in quibuscunque possessionibus iamdicto divisionario modo in porciones parcium devolvendis si aliquid ius sperarent se habere, ordine iudiciario ab ea parte in cuius cessisset porcionem pro se quererent; possessiones eciam erga manus existentes alienas similiter hereditario iure ipsos contingentes quandocunque possent sue proprietati revocarent aut bimembre divisioni submitterent vel iuxta formam suorum instrumentorum validiorum possiderent, huius autem possessionarie divisionis seriem et modum ac aliorum omnium premissorum in literis memorati capituli Chanadiensis ad octavas festivitatis Penthecostes nobis eos oportuisset reportare; tandem advenientibus ipsis octavis Penthecostes, dum unacum baronibus et

iudiciario tribunali considentes equo iuris moderamine causidicis partiremur, legitimis parcium procuratoribus hinc et inde pro partibus memoratis astantibus modum, facte possessionarie divisionis continentes iamdicti parcium procuratores in literis prememorati Chanadiensis ecclesie capituli nobis reportarunt, demonstrantes in hec verba: Nos capitulum ecclesie Chanadiensis — — stb. (l. föntebb 252. sz. a.) Quibus visis de verbo ad verbum et perletis ac parcium procuratoribus suo ordine plenissime explicatis, cum parcium procuratores utrum ipsas possessionarias divisiones et partes prenotatas presentibus hominibus regalibus testimonioque idoneo capituli antedicti factas in tenore literarum dicti capituli Chanadiensis nobis declaratas per quaslibet suas partes et per singulos suos articulos ipse partes annuerent conservandas vel ne, quesivissemus, parcium procuratores annotati easdem partes premissas possessionarias divisiones modo et ordine supradictis confecisse nec in aliqua sui parte velle retractare affirmarunt, pocius vigore nostrarum literarum privilegialium ad perpetue conservacionis et stabilitatis cautelam stabiliri confirmari roborari et fulciri postulantes. Nos igitur visis ipsarum literarum capituli Chanadiensis formam premissarum possessionariarum divisionum continencium tenoribus, certitudinarie informati procuratorumque parcium peticionibus iuridicis inclinati, ne tam moderate composicionarie unionis parcium disposicioni effrenata calumnialis cupiditas nova valet in posterum litigia generare, presentes concessimes eidem domino Chanadino archiepiscopo Strigoniensi et magistris Johanni et Thome filiis Laurencii, item magistris Stephano Georgio et Nicolao filiis magistri Nicolai ac magistris Thome et Clementi filiis magistri Pangracii filiis videlicet carnalium fratrum prenotati domini archiepiscopi Strigoniensis, nostras literas privilegiales pendentis sigilli nostri munimine roboratas. Datum in Wyssegrad, decimo die octavarum festi Penthecostes preteritarum, anno domini Millesimo trecentesimo tricesimo septimo.

Hátlapján XV. századi írással: Divisionalis inter dominos de Thelegd et de Makofalva. Zöld és violaszín selyem zsinóron függő pecséttel; eredetije az Erd. Muzeum kézirattárában. Közli: Szabó Károly.

261.

1337. Visegrád, jun. 29. Péter szerémi püspök és titkos királyi cancellár előtt a buda-felhévízi keresztesek az oda való révjogról a margit-szigeti apáczák javára lemondanak.

Nos Petrus . . episcopus ecclesie Sirimiensis comes capelle et secretarius cancellarius domini regis . . significamus . . quod cum nos ad . . peticionem . . Demetrii magistri thavarnicorum regalium, procuratoris . . sanctimonialium de Insula Leporum unacum Stephano sacerdote homine . . Thatamerii Albensis ecclesie prepositi auleque regie vicecancellarii et iudicis vice specialis presencie eiusdem ad faciendam prohibicionem reddituum et questuum cuiusdam portus super fluvium Danubi in villa Sancte Trinitatis de Calidis Aquis existentis, quem ipse magister Demetrius ad claustrum beate virginis de predicta Insula et ad ipsas religiosas dominas asseruit pertinere et nunc per . . fratrem Jacobum cruciferum monasterii Sancte Trinitatis de predictis Calidis Aquis et suum conventum ac iobagiones eorumdem de villa Sancte Trinitatis fore occupatum detineri, Michaelem nostrum hominem pro testimonio misissemus, iidem . . retulerunt, quod ipsi feria quarta proxima ante festum beati regis Ladislai ad predictum . . fratrem Jacobum et suum conventum accessissent, et eosdem ac iobagiones suos, nautas ac alios de predicta villa Sancte Trinitatis in eorumdem presenciam convocatos eodem die nomine et verbo predictarum religiosarum dominarum a percepcione reddituum et questus dicti portus, nunquam percepissent nec se intromisissent ad eosdem, sed dicti iobagiones sui de predicta villa Sancte Trinitatis quo titulo et utrum ex permissione vel locacione dictarum religiosarum dominarum dictum portum usque modo tenuissent et usus ipsius percepissent nec ne, penitus et per omnia ignorarent, precipiendo dictis iobagionibus suis ut amodo ad factum dicti portus et suorum reddituum percepcionem se nullatenus intromittere presummant; sicque ipsum portum cum omnibus pertinenciis suis eo iure quo ipsius claustri beate virginis et dictarum dominarum fore dinoscitur, absque contradiccione aliquali eisdem religiosis dominabus

reliquissent et permisissent perpetuo . . possidendum . . factaque relacione dicti homines ipsius domini prepositi et nostri de premissis, Ladislaus literatus pro eodem . . fatre Jacobo et conventu suo supradicto . . mox in nostri presenciam comparens . . est confessus, ut ad factum dicti portus et suorum reddituum et questuum percepcionem iidem . . frater Jacobus et suus conventus ac iobagiones eorumdem se nullatenus intromittere niterentur nec ipsas dominas aliquatenus vellent perturbare, si vero iidem . . frater Jacobus et suus conventus aut iobagiones eorumdem temporis in processu predictas religiosas dominas aut earum procuratores sive homines in dicto portu per easdem constitutos molestare vel pertubare aut ipsum portum cum predictis suis redditibus et questibus occupare niterentur, extunc iidem . . frater Jacobus et suus conventus quinquaginta marcas absque iudicis porcione ante litis ingressum dictis religiosis dominabus . . solvere tenerentur, predictos vero iobagiones sive nautas sive alios quoscunque ipsorum in recepcione dictorum reddituum et questuum ipsius portus super fluvium dicti Danubii per officiales et procuratores dictarum religiosarum dominarum repertos, ablatis omnibus rebus et navibus eorumdem, iidem officiales et procuratores liberam et securam captivandi et eosdem detinendi habebunt facultatem, prout iidem Ladislaus literatus ad premissa . . ipsos . . fratrem Jacobum et suum conventum cruciferos ac iobagiones supradictos obligavit . . quam quidem . . obligacionem ipsius Ladislai literati procuratoris eorumdem predictus homo dicti . . prepositi et noster per predictos magistrum et cruciferos in eorumdem presencia prolatam similiter fuisse affirmarunt. In cuius relacionis et obligacionis memoriam idem magister Demetrius peciit a nobis dictis dominabus literas dari, quas nos eisdem concessimus communi iusticia svadente. Datum in Visegrad, in festo beatorum Petri et Pauli apostolorum, anno domini Millesimo CCC° XXX° septimo.

Zsigmond királynak »frater Cosmas ordinis sancti Dominici prior claustri beate virginis de Insula Leporum nominibus et in personis religiosarum dominarum sanctimonialium predicti claustri« kérelmére, 1428-ban »Bude, in die Rogacionum« kiadott átiratából, melynek eredetije megvan az orsz. ltár kincst. oszt. Mon. V. Bud. 25. 13. dipl. ltr. 3077. Közli: Kovács N.

262.

1337. jul. 13. A budai káptalan Drugeth Vilmos nádornak jelenti, hogy ennek 1336. évi nov. 18-án kelt megkeresése következtében a hely színén teljesített vizsgálatból kitünt, hogy a visegrádi várnagy és emberei Csév helység határában Esztergom vármegyében a margit-szigeti apáczák negyven holdnyi birtokát elfoglalták.

. . Wyllermo Druget palatino . . capitulum Budensis ecclesie . . literas vestre magnificencie pro religiosis dominabus sanctimonialibus de Insula Leporum . . (recepimus) in hec verba: . . capitulo ecclesie Budensis — — stb. (egészen hasonló megkeresés ahhoz, mely a buda-felhévízi conventhez intézve. 1337. jun. 16-ról, föntebb 256. sz. a. olvasható, csakhogy itt nádori emberekül »Laurencius filius Michaelis de Bery vel Michael filius Nicolai rufi aut Petrus frater eiusdem Michaelis de Bekas Megyer« jeleltetnek ki). Datum feria secunda proxima ante festum beate Elizabet, anno domini M° CCC° XXX° sexto. Nos igitur . . unacum predicto Petro de Bekasmeger homine vestro nostrum hominem videlicet Johannem clericum chori ecclesie ad faciendam inquisicionem pro testimonio duxissemus destinandum, qui demum . . retulerunt, quod predictus homo vester eodem nostro testimonio presente feria tercia proxima ante festum beate Margarete virginis et martiris a vicinis et commetaneis nobilibus et innobilibus et ab aliis cuiusvis condicionis hominibus in comitatu Strigoniensi constitutis vel a quolibet scire potuisset et debuisset, talem de premissis scivisset . . veritatem, quod Paulus filius Petri de Choulnuk officialis magistri Stephani castellani de Wyssegrad, Johannes et Nicolaus filii Andree, Johannes Benedictus Stephanus et Petrus filii Dionisii de Chw, quandam terram predictarum sanctimonialium XXXX^ta^ iugera in eadem Chw continentem a quatuor annis iam expiratis potencialiter occupassent . . fructus . . eiusdem . . percipi fecissent in preiudicium dicte ecclesie, et nunc predictus homo vestre magnificencie cum eodem nostro testimonio predictam terram per eosdem foris seminatam in ipsarum valle et fruges earumdem in ipsa possessione

seminatam conspexissent fide oculata. Datum in festo beate Margarete virginis annotate, anno domini M° CCC° XXX° septimo.

Zárlatán pecsét nyomaival; eredetije az orsz. lvt. kincst. oszt. Moniai. V. Bud. 25. 37. dipl. lt. 3034. Ugyanott megvan kivonatban az esztergomi káptalan hasonló tartalmú jelentése, dipl. lt. 3079. Közli: Kovács N.

263.

1337. Visegrád, jul. 14. Drugeth Villermus nádor Merklin fiát András Pabor nevü Tolna vármegyei helységben egy jobbágy helynek Treutul Miklós Pozsony vármegyei főispán részére való átadásában elmarasztalja.

Nos Wyllermus Drugeth palatinus . . significamus . . quod cum Andreas filius Merklini magistrum Nicolaum dictum Treuthul comitem Posoniensem mediantibus literis citatoriis religiosi conventus Saxardiensis ad octavas festi nativitatis beati Johannis Baptiste anno dominice incarnacionis M° CCC° XXX^mo sexto contra se ad nostram presenciam in causam attraxisset, et ipsa causa diversis prorogacionum cautelis intervenientibus ad octavas festi Penthecostis proxime preteritas, et abinde regio precepto interveniente ad presentes octavas festi nativitatis beati Johannis Baptiste eo modo ut eandem unacum baronibus et nobilibus regni in Wysegrad equo moderamine discuteremus, iuxta continenciam literarum nostrarum memorialium prorogata extitisset, ipsis octavis festi nativitatis beati Johannis Baptiste occurrentibus, cum ad discussionem dicte cause unacum baronibus et nobilibus regni in Wysegrad iudiciario in tribunali sedissemus, prelibatus Andreas filius Merklini ad nostram propria accedens in persona presenciam, contra pretactum magistrum Nicolaum dictum Treuthul proposuit eo modo, quod idem magister Nicolaus feria quinta proxima ante festum beati Luce evangeliste cuius nunc proxime adveniret revolucio annualis, Thomam de Agary et Emericum de Adath servientes suos ad possessionem suam Food vocatam potencialiter transmittendo quamplurima damna et iniurias sibi intulisset, et octo curias de eadem possessione

Paulo habuisset, prenotatus Nicolaus dictus Rudas pro eodem Andrea filio Merklini .. exsurgens, quasdam duas literas sub annuleo sigillo a domino nostro rege loquentes demonstrasset, quas prenotatus magister Nicolaus non ex scitu domini regis nec sub sigillo regio emanatas fore allegasset, et eciam barones regni unacum eodem comite Paulo iudiciario pro tribunali considentes ipsum sigillum ad ipsas literas impositum cum vero annuleo sigillo domini regis mensurari et examinari facientes, ab ipso vero annulari sigillo regio tam in sua rotunditate et quantitate propter eius parvitatem, quam in literis circumsentencialibus variari invenissent et ex racionibus clarissimis omni falsitatis scrupulo easdem literas emanatas fore agnovissent, et ob hoc ipse Andreas filius Merklini in exhibicione falsarum literarum extitisset condemnatus contra magistrum Nicolaum prenotatum; tandem idem magister Nicolaus ad peticionem baronum et nobilium regni premissa honera eidem Andree pro triginta marcis relaxasset eo modo, ut si nos vel ipse comes Paulus ipsas triginta marcas ad racionem rerum a magistro Nicolao prenotato peteremus easdem ipse relaxaret, alioquin ipse Andreas in ipsis triginta marcis eidem magistro Nicolao teneretur, prout ad hoc prelibatus Nicolaus dictus Rudas ipsum Andream filium Merklini ut legitimus procurator obligasset, et premissam possessionem Pobor vocatam ut pretactum est eidem magistro Nicolao ex vigore suorum instrumentorum agnoscentes pertinere perpetuo possidendam resignasset; adhuc idem magister Nicolaus quamplures literas capituli Quinqueecclesiensis et Colochensis capitulorum et conventus Waradiensis et Saxardiensis necnon vicecomitis et quatuor iudicum comitatus Tolnensis omnino inquisicionales nobis presentavit, que sua serie nos informabant eo modo, quod homines regii et testimonia dictorum capitulorum conventuum vicecomitis et quatuor iudicum nobilium comitatus Tholnensis a nobilibus ignobilibus comprovincialibus et ab aliis clericis et cuiuslibet condicionis status hominibus palam et occulte diligenter inquirendo, hanc scivissent veram veritatem, quod licet predictus magister Nicolaus comes Posoniensis a sexto anno proxime preteritorum spacio maxime anno proxime preterito in comitatu Tholnensi non fuerit, tamen An-

facie citacio fuisset facta, sessionem quondam Pauli filii Paznan et quandam particulam terre ad eandem sessionem pertinentem post ipsam citacionem potencialiter occupasse et occupatam indebite detinere et suos homines et famulos in eadem collocasse, eidem magistro Nicolao in excisione silvarum et piscacione damna quamplurima irrogasse manifeste declarabant, predicte litere dicti comitis Pauli iudicis curie regie et capituli Quinqueecclesiensis premissam possessionem Pobor vocatam sub antiquis metis et terminis cum omnibus suis .. pertinenciis universis per Nicolaum dictum Rudas in possessione ipsius Andree filii Merklini vigore literarum procuratoriarum conventus Sexardiensis predicto magistro Nicolao perpetuo et irrevocabiliter possidere resignatam per hominem regium et testimonium dicti capituli statutam fore exprimebant, et ipsum Andream in facto eiusdem cause in exhibicione falsarum literarum contra ipsum magistrum Nicolaum convictum fuisse denotabant, idemque Andreas filius Merklini omnibus premissis sic peractis premissam possessionariam resignacionem per suum legitimum procuratorem ut premittitur factam retractare attentabat, et in dominium eiusdem possessionis Pobor se intromittendo predictam sessionem quondam Pauli filii Paznan et quandam particulam terre ad eandem sessionem pertinentem potencialiter occupasse et in eadem suos homines collocasse, ac eciam in facto eiusdem cause in exhibicione falsarum literarum convictus fuisse reperiebatur, ideo ipsum Andream filium Merklini calumniancium pena puniendum et predictam sessionem quondam Pauli filii Paznan et quandam particulam terre ad eandem sessionem pertinentem per ipsum Andream filium Merklini in dicta possessione Pobor ut premittitur indebite occupatam eidem magistro Nicolao dicto Treuthul adiudicavimus perpetuo possidendam, sine preiudicio iuris alieni. Datum in Wysegrad, quartodecimo die termini prenotati, anno domini M° CCC° XXX^mo septimo.

A pecsét piros selyemsodraton függ; eredetije az orsz. lvt. kincst. oszt. N. R. A. 689. 29. dipl. lvt. 3083. Közli: Kovács N.

265.

Visegrád, jul. 26. Erzsébet királyné előtt Alapi Roman-Miklós fiai, Bábony nevü birtokukat Ugali Pálnak elörökítik.

Nos Elizabeth .. regina .. significamus .. quod cum
dum continenciam priorum literarum nostrarum paten-
Ladislaus filius Nicolai filii Romandyn de Alap Johan-
Romandyn et Stephanum fratres suos uterinos aut pro-
eorum in personis sabbato proximo post octavas festi
ionis apostolorum in domini regis .. et nostra presencia
ere aut pro eisdem cum sufficientibus procuratoriis literis
arere et totales possessionarias eorum porciones in pos-
ne Babun vocata habitas, ipsis ab Alexandro filio Theo-
fratre patris eorum patrueli devolutas, cum omnibus
a .. pertinenciis quibuslibet, excepta porcione Desew filii
ee de Berenche in eadem possessione Babun habita, magi-
Paulo filio comitis Iwanka de Wgal prothonotario ..
iudicis curie .. pro triginta quinque marcis compoti
isis plene ab eodem magistro Paulo receptis venditas,
i magistro Paulo de Wgal et suis heredibus .. median-
eiusdem domini regis .. et nostris literis perpetuare et
tuari facere debuisset, sub obligacionibus in eisdem priori-
iteris nostris contentis seriatim, ipso termino adveniente
minati Johannes et Romandyn filii Nicolai filii Roman-
le Alap ad nostram propriis eorum in personis accedentes
neiam confessi extiterunt .. quod ipsi totales possessio-
s eorum porciones in dicta possessione Babun vocata
entes ipsis ab Alexandro filio Theodori fratre patris eo-
patrueli devolutas cum omnibus earum .. pertinenciis
islibet, excepta porcione predicti Desew filii Andree de
iche in eadem Babun habita, predicto magistro Paulo
'gal et suis heredibus .. pro premissis triginta quinque
is compoti budensis ab eodem magistro Paulo ut premit-
plene receptis, vendidissent perpetuo .. possidendas ..
a eorum instrumenta si que in facto earumdem possessio-
rum porcionum .. reservarent, vana .. committentes .. et

es renovatis in memoriam suo modo singula enarrando, possessionem quondam Kaydan filii Bodon avi sui patris scilicet patris sue, Kysbere nominatam in comitatu Simigiensi existentem et possessionariam porcionem eiusdem in possessione Scemmartun inter bissenos existenti habitam, asserens eundem sine heredum solacio defunctum extitisse et ex eo easdem possessiones iam dudum ad nostram collacionem fore devolutas. sibi et memoratis fratribus suis a nobis perpetuo donari et conferri postulavit; itaque nos recordatis eorum fidelibus serviciis per que ipsi a primevis eorum temporibus studuerunt nobis fideliter complacere, ut eorum fidelitati digna retribucione occurramus aliosque nostros fideles simili exemplo fideliores nobis efficiamus, predictam possessionem Kysbere et porcionem possessionariam in memorata possessione Scenartun existentem, dictis Gregorio Michaeli et Matheo filiis Jacobi nostris fidelibus sine preiudicio iuris alieni perpetuo donantes conferimus. Datum in Vissegrad, feria tercia proxima post festum beati Jacobi apostoli, anno domini Millesimo CCCmo XXXmo septimo.

Hátlapján pecsét nyomaival, a pecsét alatt e szavak olvashatók: Relacio Stephani Saphar et legacio eiusdem per Philippum fratrem piscopi Zagrabiensis«. Eredetije az orsz. lvt. kincst. oszt. N. R. A. 688. 7. dipl. lvt. 3087. Közli: Kovács N.

267.

1337. Kálló, aug. 2. Szabolcs vármegye főispánjai és bírótársaik, Semjéni Lengyel Jánosnak Gábrián fiával Jánossal való kibékítésére határnapot tüznek ki.

Nos magister Jacobus et Paulus filii Dausa quondam palatini comites de Zobolch et quator iudices nobilium de eodem damus pro memoria, quod propterquam causam magister Johannes dictus Lengel nobilis de Semyen Johannem filium Gabriani legitime recaptivari mediante homine nostro fecisset, eandem causam per peticionem proborum virorum nobilium ad octavas datarum presencium duximus ad pacem referendam; si vero prelibate partes concordare poterint bene

dem eidem Denk eo iure quo ad ipsum pertinere dinoscitur quissent perpetuo possidendam, nullo contradictore appate; cursus vero metarum eiusdem possessionis prout idem no vester dicto homine nostro presente invenisset talis est: d prima eius meta incipit a parte occidentali in quadam le Ozowfew nuncupata ubi sunt tres mete terree quarum aratro foret confusa et confracta, et inde ulterius per ean vallem ulterius procedendo versus orientem per modicum cium pervenit ad quandam arborem quercinam ubi essent mete terree similiter aratro confracte, et in eadem valle cedendo per competens spacium pervenit ad quoddam berch sunt tres mete similiter aratro confracte, deinde de eodem nte descendit in quandam vallem, abinde ulterius procedit er quendam montem versus eandem plagam orientalem et venit ad summitatem cuiusdam montis ubi sub duabus aribus quercinis sunt due terree mete, deinde descendendo venit ad quandam vallem Bykwlgy vocatam per quam cendit et pervenit ad unam vallem Monyerowpatak nuncuam ubi sunt due mete terree, et inde ulterius in eadem le procedendo tendit usque ad fluvium Harnad et ibi termitur. Datum in vigilia beati Laurencii martiris, anno domini notato.

Zárlatán pecsét nyomaival; eredetije az orsz. lt. kincst. oszt. N. R. 97. 51. dipl. lt. 3082. Közli: Kovács N.

269.

37. Kálló, aug. 9. Szabolcs vármegye ispánja és bírótársai nyítják, hogy Gábriel fia János bizonyos pej ló dolgában Lengyel Jánost kielégítette.

Mos magister Jacobus filius Dose quondam palatini nes de Zobolch et quatuor iudices nobilium in eodem das pro memoria, quod Johannes filius Gabrielis . . vicesimo nto se super facto potencie ut potencialiter unum equm pey oris magistri Johannis dicti Lengen non recepisset, in contu sancti Stephani protomartiris de promontorio Varansi deponere debuisset sacramentum, in ipso die deposicio-

Food occupari fecisset; quo audito idem magister Nicolaus personaliter exsurgendo se in premissa acquisicione dicti Andree filii Merklini innocentem et immunem fore ipsasque octo curias in possessione sua Pobor vocata adiacere et ipsam possessionem Pobor sibi per ipsum Andream filium Merklini cum omni plenitudine sui iuris et utilitatum integritate sub antiquis metis et terminis resignatam extitisse allegans, quasdam literas comitis Pauli iudicis curie regie patentes formam sui iudicii declarantes et capituli ecclesie Quinqueecclesiensis nobis demonstravit, in quibus vidimus contineri, quod cum idem magister Nicolaus dictus Treuthul in facto dicte possessionis Pobor contra ipsum Andream filium Merklini et alios nobiles litigionarie quescionis materiam in presencia ipsius comitis Pauli diucius protelasset, et ultimo per eum instrumenta contra se se exhibita eandem possessionem Pobor eidem magistro Nicolao rite et legitime pertinere declarasset, Nicolaus dictus Rudas pro eodem Andrea filio Merklini . . astando, roboribus instrumentorum ipsius Andree filii Merklini propter exiguitatem eorumdem diffidens, senciensque ipsa instrumenta ad factum dicte possessionis Pobor vigorem non habere, eandem possessionem Pobor cum omnibus suis utilitatibus et pertinenciis universis sub antiquis metis et metarum cursibus eidem magistro Nicolao dicto Treuthul quintodecimo die octavarum festi Nativitatis beate virginis anno domini M° CCC° XXX^mo quinto coram eodem comite Paulo resignasset pleno iure possidendam . . universaque instrumenta eiusdem Andree filii Merklini quecunque et quomodolibet super ipsa possessione confecta habuisset, viribus caritura commisisset . . quam quidem possessionem Pobor facta ipsa resignacione homo regius sub testimonio dicti capituli Quinqueecclesiensis eidem magistro Nicolao statuisset; adhuc idem magister Nicolaus alias literas eiusdem comitis Pauli patentes modum et formam sui iudicii exprimentes eodem die resignacionis dicte possessionis confectas nobis presentavit, cuius series nos informabat eo modo, quod cum predictus magister Nicolaus dictus Treuthul in facto dicte possessionis Pobor vocate in comitatu Tholnensi existentis contra ipsum Andream filium Merklini in dictis octavis festi Nativitatis beate virginis litis materiam coram ipso comite

Paulo habuisset, prenotatus Nicolaus dictus Rudas pro eodem Andrea filio Merklini . . exsurgens, quasdam duas literas sub annuleo sigillo a domino nostro rege loquentes demonstrasset, quas prenotatus magister Nicolaus non ex scitu domini regis nec sub sigillo regio emanatas fore allegasset, et eciam barones regni unacum eodem comite Paulo iudiciario pro tribunali considentes ipsum sigillum ad ipsas literas impositum cum vero annuleo sigillo domini regis mensurari et examinari facientes, ab ipso vero annulari sigillo regio tam in sua rotunditate et quantitate propter eius parvitatem, quam in literis circumsentencialibus variari invenissent et ex racionibus clarissimis omni falsitatis scrupulo easdem literas emanatas fore agnovissent, et ob hoc ipse Andreas filius Merklini in exhibicione falsarum literarum extitisset condemnatus contra magistrum Nicolaum prenotatum; tandem idem magister Nicolaus ad peticionem baronum et nobilium regni premissa honera eidem Andree pro triginta marcis relaxasset eo modo, ut si nos vel ipse comes Paulus ipsas triginta marcas ad racionem rerum a magistro Nicolao prenotato peteremus easdem ipse relaxaret, alioquin ipse Andreas in ipsis triginta marcis eidem magistro Nicolao teneretur, prout ad hoc prelibatus Nicolaus dictus Rudas ipsum Andream filium Merklini ut legitimus procurator obligasset, et premissam possessionem Pobor vocatam ut pretactum est eidem magistro Nicolao ex vigore suorum instrumentorum agnoscentes pertinere perpetuo possidendam resignasset; adhuc idem magister Nicolaus quamplures literas capituli Quinqueecclesiensis et Colochensis capitulorum et conventus Waradiensis et Saxardiensis necnon vicecomitis et quatuor iudicum comitatus Tolnensis omnino inquisicionales nobis presentavit, que sua serie nos informabant eo modo, quod homines regii et testimonia dictorum capitulorum conventuum vicecomitis et quatuor iudicum nobilium comitatus Tholnensis a nobilibus ignobilibus comprovincialibus et ab aliis clericis et cuiuslibet condicionis status hominibus palam et occulte diligenter inquirendo, hanc scivissent veram veritatem, quod licet predictus magister Nicolaus comes Posoniensis a sexto anno proxime preteritorum spacio maxime anno proxime preterito in comitatu Tholnensi non fuerit, tamen An-

dreas filius Merklini huiusmodi iniquam fecisset inquisicionem contra ipsum, quod ipse magister Nicolaus unacum Thoma de Agary et Emerico de Adach servientibus suis feria quinta proxima ante festum beati Luce evangeliste cuius revolucio annualis adveniret, ad possessionem suam Food vocatam potencialiter accessisset et sibi damna et iniurias intulisset, cum tamen eciam idem Thomas et Emericus anno in preterito ad scitum baronum et nobilium regni cum ipso magistro Nicolao in Posonio in servicio domini regis fuerint constituti; item cum ipse magister Nicolaus possessionem suam predictam super quam inter ipsum et predictum Andream filium Merklini coram eodem comite Paulo iudice curie regie litis materia vertebatur, iuxta formam iudicii eiusdem et mediante iusticia requisivisset et in suum ius applicasset, postmodum idem Andreas ipsum magistrum Nicolaum et predictos servientes suos sabbato proximo post festum Invencionis sancte crucis cuius preterisset revolucio annualis, ad octavas festi nativitatis Johannis Baptiste quarum proxime preterisset revolucio annualis, ad nostram presenciam in ipsa possessione Pobor in facie possessionis eiusdem magistri Nicolai Pobor vocate citasset, factaque ipsa citacione idem Andreas in ipsa possessione Pobor in cuius facie ipsa citacio fuisset, sessionem quondam Pauli filii Paznan in quadam particula terre ad eandem sessionem pertinentem potencialiter occupasset adhuc detineret occupatam, et in predicta sessione suos homines et famulos collocasset, nihilominus in illacione premissorum ac excisione silvarum in piscacione piscinarum suarum ipsi magistro Nicolao idem Andreas damna quamplurima intulisset; quarum omnium literarum exhibicionibus factis idem magister Nicolaus de omnibus premissis medelam equitatis postulabat sibi impertiri ex parte Andree memorati; unde quia predictus Andreas filius Merklini premissas octo curias de ipsa possessione Food vocata per ipsum magistrum Nicolaum occupatas damna sibi quamplurima irrogata ordinē iudiciario requirebat ab eodem, et tamen predicte litere inqisitorie ipsum magistrum Nicolaum in omnibus premissis acquisicionibus dicti Andree filii Merklini innocentem et immunem fore ipsumque Andream filium Merklini in predicta possessione Pobor in cuius

facie citacio fuisset facta, sessionem quondam Pauli filii Paznan et quandam particulam terre ad eandem sessionem pertinentem post ipsam citacionem potencialiter occupasse et occupatam indebite detinere et suos homines et famulos in eadem collocasse, eidem magistro Nicolao in excisione silvarum et piscacione damna quamplurima irrogasse manifeste declarabant, predicte litere dicti comitis Pauli iudicis curie regie et capituli Quinqueecclesiensis premissam possessionem Pobor vocatam sub antiquis metis et terminis cum omnibus suis .. pertinenciis universis per Nicolaum dictum Rudas in possessione ipsius Andree filii Merklini vigore literarum procuratoriarum conventus Sexardiensis predicto magistro Nicolao perpetuo et irrevocabiliter possidere resignatam per hominem regium et testimonium dicti capituli statutam fore exprimebant, et ipsum Andream in facto eiusdem cause in exhibicione falsarum literarum contra ipsum magistrum Nicolaum convictum fuisse denotabant, idemque Andreas filius Merklini omnibus premissis sic peractis premissam possessionariam resignacionem per suum legitimum procuratorem ut premittitur factam retractare attentabat, et in dominium eiusdem possessionis Pobor se intromittendo predictam sessionem quondam Pauli filii Paznan et quandam particulam terre ad eandem sessionem pertinentem potencialiter occupasse et in eadem suos homines collocasse, ac eciam in facto eiusdem cause in exhibicione falsarum literarum convictus fuisse reperiebatur, ideo ipsum Andream filium Merklini calumniancium pena puniendum et predictam sessionem quondam Pauli filii Paznan et quandam particulam terre ad eandem sessionem pertinentem per ipsum Andream filium Merklini in dicta possessione Pobor ut premittitur indebite occupatam eidem magistro Nicolao dicto Treuthul adiudicavimus perpetuo possidendam, sine preiudicio iuris alieni. Datum in Wysegrad, quartodecimo die termini prenotati, anno domini M° CCC° XXX^mo septimo.

A pecsét piros selyemsodraton függ; eredetije az orsz. lvt. kincst. oszt. N. R. A. 689. 29. dipl. lvt. 3083. Közli: Kovács N.

264.

1337. jul. 17. A nyitrai káptalan előtt Morochuk lengyel, a királyi udvar katonája és oldruhi várnagy, néhai Orros Péter pozsonyi alispán Pozsony megyei birtokaiból ennek özvegye Ilona asszony hozományát és hitbérét kiadja.

Capitulum ecclesie Nitriensis . . ad universorum noticiam . . volumus pervenire, quod nobilis domina Helena filia Marcelli quondam relicta comitis Petri dicti Orrus filii Georgii de Zala quondam vicecomitis Posoniensis nunc vero consors comitis Ladislai fratris Belez de Lipulnuk ab una parte, item magister Morochuk polonus miles aule regie et castellanus de Oldruh ex altera coram nobis personaliter constituti, idem magister Morochuk de possessionibus dicti comitis Petri hominis sine herede decedentis, videlicet Duduagzeg iuxta Duduag, Zenmihal et Nemetbel vocatis prope Scench in comitatu Posoniensi existentibus eidem magistro Morochuk . . per . . Karolum . . regem . . et . . dominam Elizabeth . . reginam . . perpetuo collatis predicte domine Helene pro dote et rebus parafernalibus suis secum adductis secundum regni consvetunem persolvit coram nobis quinquaginta marcas denariorum viennensium, quamlibet marcam cum decem pensis computando, super quibus dotibus et rebus parafernalibus suis eadem domina ipsum magistrum Morochuk et eius heredes amodo in perpetuum reddens expeditos . . coram nobis, non hoc pretermisso, ut dicta domina universas literas . . quibus mediantibus dictus comes Petrus maritus suus memoratas possessiones tenuit . . ad manus dicti magistri Morochuk assignavit coram nobis, si quas autem fraudulenter . . contra ipsum reservaret, ubicunque exhiberentur casse fierent et penitus viribus cariture . . Datum in festo beatorum martirum Zoerardi et Benedicti, anno domini M° CCC^mo tricesimo septimo.

A pecsét piros selyem-sodraton függ; alúl cyrographummal; eredetije az orsz. lt. kincst. oszt. Monial. Poson. 8. 1. dipl. lt. 3084. Közli: Kovács N.

265.

1337. Visegrád, jul. 26. Erzsébet királyné előtt Alapi Romandynfi Miklós fiai, Bábony nevü birtokukat Ugali Pálnak elörökítik.

Nos Elizabeth .. regina .. significamus .. quod cum secundum continenciam priorum literarum nostrarum patencium Ladislaus filius Nicolai filii Romandyn de Alap Johannem Romandyn et Stephanum fratres suos uterinos aut propriis eorum in personis sabbato proximo post octavas festi Divisionis apostolorum in domini regis .. et nostra presencia statuere aut pro eisdem cum sufficientibus procuratoriis literis comparere et totales possessionarias eorum porciones in possessione Babun vocata habitas, ipsis ab Alexandro filio Theodori fratre patris eorum patrueli devolutas, cum omnibus earum .. pertinenciis quibuslibet, excepta porcione Desew filii Andree de Berenche in eadem possessione Babun habita, magistro Paulo filio comitis Iwanka de Wgal prothonotario .. Pauli iudicis curie .. pro triginta quinque marcis compoti budensis plene ab eodem magistro Paulo receptis venditas, eidem magistro Paulo de Wgal et suis heredibus .. mediantibus eiusdem domini regis .. et nostris literis perpetuare et perpetuari facere debuisset, sub obligacionibus in eisdem prioribus literis nostris contentis seriatim, ipso termino adveniente prenominati Johannes et Romandyn filii Nicolai filii Romandyn de Alap ad nostram propriis eorum in personis accedentes presenciam confessi extiterunt .. quod ipsi totales possessionarias eorum porciones in dicta possessione Babun vocata existentes ipsis ab Alexandro filio Theodori fratre patris eorum patrueli devolutas cum omnibus earum .. pertinenciis quibuslibet, excepta porcione predicti Desew filii Andree de Berenche in eadem Babun habita, predicto magistro Paulo de Wgal et suis heredibus .. pro premissis triginta quinque marcis compoti budensis ab eodem magistro Paulo ut premittitur plene receptis, vendidissent perpetuo .. possidendas .. omnia eorum instrumenta si que in facto earumdem possessionariarum porcionum .. reservarent, vana .. committentes .. et

quia predictus Stephanus filius Nicolai frater ipsorum uterinus in presenti termino premisse possessionarie perpetuacioni interesse nequivisset, ideo iidem Johannes et Romandyn ipsum Stephanum fratrem ipsorum aut propria sua in persona in octavis beati regis Stephani proxime venturis in domini nostri regis vel nostra presencia statuere aut pro eodem .. comparere et premissas possessionarias porciones .. eidem magistro Paulo de Wgal .. perpetuare .. tenerentur, tali obligacione mediante, ut si ipsi predictum Stephanum fratrem ipsorum ad perpetuacionem dictarum possessionariarum porcionum statuere aut pro eodem .. comparere non curarent .. extunc universe possessiones ipsorum ubique existentes ad manus ipsius magistri Pauli de Wgal devolverentur possidende; ad cuius possessionarie vendicionis et perpetuacionis firmiorem cautelam iidem Johannes et Romandyn .. assumserunt, ut capitulum Albense non obstante eorum absencia super premissa .. possessionaria perpetuacione iuxta continenciam literarum nostrarum .. ac si ipsis propriis eorum in personis in sui presencia omnia premissa faterentur et confessi essent, eidem magistro Paulo de Wgal visis presentibus literas eorum privilegiales dare .. tenerentur .. Datum in Wyssegrad, secundo die festi beati Jacobi apostoli, anno domini M° CCC° tricesimo septimo.

Hátlapján a nagy királyi pecsét töredékeivel; eredetije az orsz. ltr. kincst. oszt. N. R. A. 574. 14. dipl. ltr. 3085. Közli: Kovács N.

266.

1337. Visegrád, jul. 29. I. Károly király Kaydan fiának Bodonnak Kis-Bere és Szent-Márton nevü Somogy vármegyei birtokait Szedregi Gergely besenyőnek és testvéreinek adományozza.

Nos Karolus .. rex .. significamus .. quod Gregorius Bissenus de Zederegh filius Jacobi filii Marcelli ad presenciam nostre serenitatis aggrediens, suis fidelitatibus et serviciorum suorum meritis preclaris que ipse ac Michael et Matheus fratres sui uterini nobis assidue exhibuerunt fideliter famulan-

tes renovatis in memoriam suo modo singula enarrando, possessionem quondam Kaydan filii Bodou avi sui patris scilicet matris sue, Kysbere nominatam in comitatu Simigiensi existentem et possessionariam porcionem eiusdem in possessione Scemmartun inter bissenos existenti habitam, asserens eundem sine heredum solacio defunctum extitisse et ex eo easdem possessiones iam dudum ad nostram collacionem fore devolutas, sibi et memoratis fratribus suis a nobis perpetuo donari et conferri postulavit; itaque nos recordatis eorum fidelibus serviciis per que ipsi a primevis eorum temporibus studuerunt nobis fideliter complacere, ut eorum fidelitati digna retribucione occurramus aliosque nostros fideles simili exemplo fideliores nobis efficiamus, predictam possessionem Kysbere et porcionem possessionariam in memorata possessione Scenmartun existentem, dictis Gregorio Michaeli et Matheo filiis Jacobi nostris fidelibus sine preiudicio iuris alieni perpetuo donantes conferimus. Datum in Vissegrad, feria tercia proxima post festum beati Jacobi apostoli, anno domini Millesimo CCCmo XXXmo septimo.

Hátlapján pecsét nyomaival, a pecsét alatt e szavak olvashatók: »Relacio Stephani Saphar et legacio eiusdem per Philippum fratrem episcopi Zagrabiensis«. Eredetije az orsz. lvt. kincst. oszt. N. R. A. 688. 67. dipl. lvt. 3087. Közli: Kovács N.

267.

1337. Kálló, aug. 2. Szabolcs vármegye főispánjai és bírótársaik, Semjéni Lengyel Jánosnak Gábrián fiával Jánossal való kibékítésére határnapot tüznek ki.

Nos magister Jacobus et Paulus filii Dausa quondam palatini comites de Zobolch et quator iudices nobilium de eodem damus pro memoria, quod propterquam causam magister Johannes dictus Lengel nobilis de Semyen Johannem filium Gabriani legitime recaptivari mediante homine nostro fecisset, eandem causam per peticionem proborum virorum nobilium ad octavas datarum presencium duximus ad pacem referendam; si vero prelibate partes concordare poterint bene

quidem, alioquin vicecomes eundem Johannem filium Gabriani tenetur statuere coram nobis. Datum in Kallo, sabbato proximo post festum ad vincula sancti Petri, anno domini Millesimo CCCmo XXXmo septimo.

Zárlatán pecsét nyomaival: eredetije a N. Muzeumban, a Kállay cs. ltban. Közli: Komáromy András.

268.

1337. aug. 9. A szepesi káptalan I. Károly királynak jelenti, hogy Nekchei Miklós fiának Denknek Szurdok nevü Abaúj vármegyei birtokán határt járatott.

..Karolo..regi..capitulum ecclesie beati Martini de Scepus..literas serenitatis vestre..recepimus in hec verba: Karolus .. rex .. capitulo ecclesie Scepsiensis .. dicit nobis Denk filius Nicolai de Nekche, quod quedam possessio sua Zurdok vocata in comitatu de Wyuar existens metarum ereccionibus..indigeret. quare .. precipimus .. quatenus vestrum mittatis hominem.. quo presente Johannes dictus Zor vel Petrus filius Budun aut Petrus dictus Zor aliis absentibus homo noster ad faciem dicte possessionis accedendo .. reambulent eandem .. reambulatamque et ab aliorum possessionibus distinctam relinquerent eidem Denk .. contradictores vero si qui fuerint contra ipsum ad nostram citent presenciam ad terminum competentem..Datum in Wyssegrad, secundo die quindenarum festi nativitatis beati Johannis Baptiste, anno domini Mº CCCº XXXmo septimo. Nos itaque unacum predicto Petro dicto Zor homine vestro nostrum transmisimus hominem .. Kunchlinum subdiaconum chori nostri prebendarium ad premissa fideliter exequenda, qui .. retulerunt, quod feria quarta proxima ante festum sancti Laurencii martiris ad faciem dicte possessionis Zurdok vocate accessissent, et Johanne filio Michaelis vicino et commetaneo eiusdem legitime in possessione sua Petri vocata vocato et requisito, ipsoque non invento nec veniente nec pro se aliquem mittente uno die ibidem expectando, eandem possessionem iuxta veteres suas metas et antiquas secundum cursum metarum eius[1] ambulatam, novas metas iuxta veteres erigendo,

eandem eidem Denk eo iure quo ad ipsum pertinere dinoscitur reliquissent perpetuo possidendam, nullo contradictore apparente; cursus vero metarum eiusdem possessionis prout idem homo vester dicto homine nostro presente invenisset talis est: quod prima eius meta incipit a parte occidentali in quadam valle Ozowfew nuncupata ubi sunt tres mete terree quarum una aratro foret confusa et confracta, et inde ulterius per eandem vallem ulterius procedendo versus orientem per modicum spacium pervenit ad quandam arborem quercinam ubi essent tres mete terree similiter aratro confracte, et in eadem valle procedendo per competens spacium pervenit ad quoddam berch ubi sunt tres mete similiter aratro confracte, deinde de eodem monte descendit in quandam vallem, abinde ulterius procedit super quendam montem versus eandem plagam orientalem et pervenit ad summitatem cuiusdam montis ubi sub duabus arboribus quercinis sunt due terree mete, deinde descendendo pervenit ad quandam vallem Bykwlgy vocatam per quam descendit et pervenit ad unam vallem Monyerowpatak nuncupatam ubi sunt due mete terree, et inde ulterius in eadem valle procedendo tendit usque ad fluvium Harnad et ibi terminantur. Datum in vigilia beati Laurencii martiris, anno domini prenotato.

Zárlatán pecsét nyomaival; eredetije az orsz. lt. kincst. oszt. N. R. A. 497. 51. dipl. lt. 3082. Közli: Kovács N.

269.

1337. Kálló, aug. 9. Szabolcs vármegye ispánja és bírótársai bizonyítják, hogy Gábriel fia János bizonyos pej ló dolgában Lengyel Jánost kielégítette.

Mos magister Jacobus filius Dose quondam palatini comes de Zobolch et quatuor iudices nobilium in eodem damus pro memoria, quod Johannes filius Gabrielis .. vicesimo quinto se super facto potencie ut potencialiter unum equm pey coloris magistri Johannis dicti Lengen non recepisset, in conventu sancti Stephani protomartiris de promontorio Varadiensi deponere debuisset sacramentum, in ipso die deposicio-

nis sacramenti ipse Johannes filius Gabrielis contra eundem magistrum Johannem se expurgare in premissis dictis iam personis non potuisset, et pro eo vindicta et sentencia capitali convictus extitisset; sed tamen per composicionem proborum virorum .. inter partes pacem unionis taliter deformarunt, ut ipse Johannes prelibatus filius Gabrielis sabbato proximo nunc preterito ante festum Assumcionis beate Marie virginis gloriose ipsi Johanni dicto Lengen pro premissis sex marcas solveret coram nobis, tali vinculo imposito, ut temporum in processu sepedictus Johannes filius Gabrielis nocumentum aliquod an nocumenta ipsi magistro Johanni dicto Lengen autem *(így)* ad eundem expectantes magistrum Johannem et pertinentes faceret vel facere intenderet, et sepedictus magister Johannes dictus Lengen presente homine domini regis et testimonio .. capituli Agriensis aut Varadiensis contra ipsum Johannem filium Gabrielis aprobare posset, extunc in predicta pena et sentencia capitali coram quovis iudice Johannes filius Gabrielis convinceretur contra eundem eo facto; ipso autem termino adveniente sepedictus Johannes filius Gabrielis dictas sex marcas coram nobis plene et ex integro persolvit ut debebat, unde ipsum Johannem contra eundem magistrum Johannem dictum Lengen misimus expeditum et omnibus modis absolutum. Datum in Callo, in termino prenotato, anno domini M^mo^ CCC^o^ XXX° septimo.

Eredetije a N. Muzeumban, a Kállay cs. lban.

270.

1337. Visegrád, aug. 27. I. Károly király Bodun és Agyuz magban szakadtaknak Szabolcs vármegyei birtokaikat Bata fiának Jakabnak adományozza.

Nos Karolus .. rex .. significamus .. quod Jacobus filius Bata fidelis aule nostre iuvenis ad celsitudinis nostre accedens presenciam, fidelitatibus et serviciis suis meritoriis a plurimis iam elapsis temporibus nostre maiestati exhibitis in memoriam nostre excellencie revocatis et pariter declaratis, posses[illegible] et Agyuz hominum videlicet heredum no-

lacio destitutorum, et ex eo nostre collacioni devolutas, specialiter Solmus Oltarusperkkedfew et Zantowteluk vocatas in comitatu de Zobouch existentes et alias ubilibet habitas quovis nomine vocitatas, que ipsorum Bodun et Agyuz hominum sine herede decedencium fuisse dinoscuntur, a nobis sibi et Johanni fratri suo dari et conferri perpetuo postulavit, nos siquidem qui prout regie nobilitatis requirit officium ut uniuscuiusque merita animo meciamur pietatis, et hiis quos sue virtutis opera regali remuneracione dignos efficiunt grata reddamus premia meritorum, circumspectis fidelitatibus obsequiis laude dignis ipsius Jacobi que ipsum nostre maiestati tempore oportuno cum summa diligencia exhibuisse scimus .. prenominatas possessiones et alias que ipsorum Bodun et Agyuz hominum sine herede decedencium fuisse dinoscuntur, cum omnibus .. pertinenciis .. sub veris suis metis et antiquis ipsi Jacobo filio Bata et per eum Johanni fratri suo predicto dedimus et donavimus .. perpetuo possidendas .. Datum in Wyssegrad, in octavis sancti regis Stephani, anno domini M° CCC° XXX^mo septimo.

Hátlapján a nagy királyi pecsét nyomaival, mely alatt: »relacio Thome de Zeremy ianitoris« olvasható; eredetije az orsz. ltr. kincst. oszt. N. R. A. 571. 29. dipl. ltr. 3090. Közli: Kovács N.

271.

1337. Zágráb, aug. 29. Mikch slavoniai bán Bánkfi Pál fiának Miklósnak Peturkegoricha nevü birtokát Farkas fiának Istvánnak és testvéreinek ítéli oda.

Nos Mykch banus tocius Sclavonie .. significamus .. quod cum anno domini M° CCC° XXX° septimo in quadam secunda feria post dominicam Judica tribunal iudiciale assedendo unacum assessoribus nobilibus Sclavonie causas causancium equo moderamine iuris pensassemus, Stephanus filius Farcasy ad nostram iudiciariam accedens presenciam contra Nicolaum filium Pauli filii Bank duas literas capituli Chas-

mensis ecclesie citatorias et sex nostras prorogatorias ac septimam simpliciter iudicialem nobis demonstrarat, in quibus palam videramus contineri, quod dum idem Stephanus filius Farcasy recepto Petro filio Michaelis homine nostro sub testimonio magistri Johannis dicti nepotis hominis dicti capituli Chasmensis ad reambulandam cuiusdam possessionarie porcionis Peturkegoricha vocate et nomine sui iuris hereditarii anno domini M° CCC° XXX^mo quinto secunda feria proxima scilicet in vigilia beati Jacobi apostoli sibi statui faciendam accessisset, eodem die Johannes dictus de Sumogh proximus Nicolai filii Pauli filii Bank vice et nomine eiusdem Nicolai proximi in facie dicte possessionarie porcionis Peturkegoricha vocate personaliter comparendo, ipsos hominem nostrum et testimonium eiusdem capituli Chasmensis a statucione memorate possessionarie particule ipsi Stephano filio Farkasii facienda prohibuisset et obhoc eundem Nicolaum filium Pauli filii Bank contra prefatum Stephanum filium Farkasii idem homo noster sub testimonio capituli antedicti ad quindenas dicti dici prohibicionis ad nostram presenciam legitime evocasset, ipsoque termino videlicet quindenis beati Jacobi apostoli advenientibus, quia predictus Johannes de Sumug dictus vice et nomine ipsius Nicolai filii Pauli filii Bank comparendo. eundem Nicolaum filium Pauli in quodam castro regio Golombok nominato in confinibus regni Servie constituto residere atque stare referebat, presente Stephano filio Farcasii antedicto, pro eo ipsam causam ad octavas Omnium Sanctorum sequentes absque aliquo gravamine iudiciali duxeramus prorogandam; quibus quidem octavis advenientibus, quia eodem Nicolao filio Pauli nec veniente nec mittente ipseque Stephanus filius Farcasii diebus legitimis coram nobis expectavit. ideo eundem Nicolaum iudicio simplici contra prefatum Stephanum filium Farkasii fore convictum duxeramus relinquendum; deinde cum in secundaria citacione Gregorius filius Anthonii homo noster sub testimonio Pouse sacerdotis capelle beate virginis de Kamarcha per dictum capitulum Chasmense assignati sepius nominatum filium Pauli filii Bank anno domini M° CCC° XXX^mo sexto in quadam quinta feria proxima ante dominicam Reminiscere contra eundem Stephanum filium

Farcasii ad feriam quartam proximam post (igy) dominicam Letare videlicet diem medii Quadragesime ad nostram presenciam evocasset, ipso termino adveniente, quia idem Nicolaus filius Pauli nec venisset nec misisset ipso Stephano filio Farcasii diebus legitimis expectante, pro eo ipsa causa cum consveto gravamine iudiciali ad quindenas residencie exercitus nostri, abhinc ad quindenas ipsarum quindenarum videlicet ad dominicam Invocavit, deinde ad feriam secundam proximam post dominicam Oculi, exinde ad secundam feriam proximam post dominicam Judica in quolibet termino cum consveto gravamine iudiciali extitisset protelata, ipse quidem Nicolaus filius Pauli in neutro dictorum terminorum venisset aut misisset, onerosa iudicialia gravamina in se non formidans aggregare, prefato vero Stephano filio Farkasii in quolibet terminorum predictorum diebus legitimis coram nobis legitime expectante; unde quia in premissis dilacionibus terminorum quatuor decim termini complebantur, et iuxta consvetudinem Sclavonie ab antiquo approbatam complecionem quatuordecim terminorum possessionaria introduccio et forenses proclamaciones sequi debent, ideo nos ne in facienda iusticia festini fore videremur, capitulum Chasmensis ecclesie postularamus . . ut ipsi suum mitterent hominem pro testimonio fide dignum, quo presente Gregorius filius Anthoni homo noster ipsum Stephanum filium Farkasii in possessionem eiusdem Nicolai filii Pauli Zygeth vocatam introduceret quindecim diebus permansurum victuique necessario absque destruccione aliquali in eadem recepturum, ammonerentque eundem Nicolaum presentibus suis vicinis et commetaneis verbo nostro, ut in octavis festi Pentecostes venturis (igy) coram nobis comparendo, contra ipsum Stephanum filium Farkasii in facto principali scilicet dicte possessionis Peturkegoricha vocate occupatam conservacione perentorie responderet et de gravaminibus iudiciariis in duabus partibus nobis in tercia vero parte ipsi Stephano adversario suo satisfaccionem impenderet congruentem; deinde predictum capitulum Chasmense nobis rescripserat reverenter, quod cum ipsi nostris peticionibus obtemperantes cum prefato Gregorio filio Anthonii homine nostro Johannem sacerdotem ecclesie sancti Martini de Zredicha hominem ipsorum pro testimonio

ad premissa exequenda transmisissent, iidemque homo noster cum predicto eorum testimonio ad eos redeundo omnia premissa exequisse et fecisse concorditer eis recitassent; et quia idem Nicolaus filius Pauli gravamina gravaminibus cupiens accumulare, in predictis octavis festi Penthecostes vocatus et ammonitus pro expedicione premissorum contra ipsum Stephanum filium Farkasii non venisset nec misisset eodem Stephano diebus legitimis expectante, nos nolentes surda aure pertransire ipsius contumaciam, memoratum capitulum Chasmense postularamus vicibus iteratis, ut ipsi suum mitterent hominem pro testimonio fide dignum, quo presente Gregorius filius Anthonii homo noster in tribus foris videlicet in Crisio in Kapronchа et in Zredahel ipsum Nicolaum filium Pauli filii Bank publice faceret proclamari, ut in octavis beatissimi regis Stephani coram nobis compareret et in facto principali scilicet occupative detencionis possessionarie porcionis Peturkegoricha vocate contra sepefatum Stephanum filium Farcasii peremtorie responderet et de gravaminibus iudicialibus in duabus partibus nobis in tercia vero parte eidem Stephano suo contrario satisfaccionem impenderet congruentem; post hec autem prefatum capitulum Chasmense nobis rescripserat reverenter, ut ipsi . . cum predicto Gregorio filio Anthonii homine nostro Johannem sacerdotem ecclesie sancti Martini de Zredahel hominem eorum pro testimonio ad exequenda premissa tansmisissent, qui demum ad eos redeuntes premissa executi se fuisse pari voce recitassent; advenientibusque ipsis octavis beatissimi regis Stephani, sepefatus Nicolaus filius Pauli filii Bank tamquam nexus et iuris spretor non venit neque misit, immo in sue culpabilitatis indicium a facie iusticie se penitus absentavit, eodem Stephano filio Farcasii diebus legitimis expectante; unde quia nil iusticia iustis prodesse posset si contumacibus contumacia non obesset, nos siquidem unacum nobilibus Sclavonie nobiscum pro tribunali assidentibus dictam possessionem Peturkagoricha Nicolao ab eodem filio Pauli sentencialiter auferentes ipsi Stephano filio Farcasii Leurando et Adriano fratribus suis uterinis cum omnibus eiusdem possessionis utilitatibus . . adiudicavimus . . possidendam . . alias vero possessiones suas in nostras manus duximus applicandas. Mete vero

eiusdem possessionis Peturkegoricha vocate prout prefatum capitulum Chasmense nobis scripserat, sunt hec: prima meta incipit a parte meridionali in arbore tul cruce signata in vicininate terre filiorum Stephani filii Beles circa magnam viam que vadit de Breg ad Kopronchan directe ad septemtrionem per veterem viam in magno spacio circa terras Petri filii Nicolai et Bartholomei filii Iwan et per eandem declinat versus meridiem ad metam terream, deinde per campum in modico venit ad arborem piri cruce signatam circa fossatum, et per ipsum fossatum versus septemtrionem cadit in aquam Balache, et deinde per eandem aquam infra versus orientem in magno spacio de ipsoque fluvio exeundo procedit versus occidentem ad tres arbores jegene, deinde per dumos spinarum venit ad rivulum Rechicha et per eundem in longo spacio eundo cadit in fluvium Kopronchа, et per ipsum fluvium Kopronchа versus orientem procedendo pervenit ad quoddam molendinum Peturke dictum, inde vadit infra per aquam ad locum cuiusdam molendini Racus nomine, ibi declinat ad meridiem ad unam mlacam et ad arborem tul cruce signatam, deinde vadit ad arborem byk circa Vizoqui Laz situatam, deinde vadit versus occidentem ad unam mlacam Cekucina dictam ubi est arbor byk cruce signata, abhinc in Vulztidol ad metam terream, deinde ad unam gredam altam, abhinc ad arborem pomi cruce signatam, inde in bono spacio ad Mlechinzcha pretota (igy), ibi est arbor tul cruce signata, deinde ad arborem haas cruce signatam, abhinc ad Grobischa per magnam viam que tendit ad Jacobum ubi sunt vie per modum crucis, abhinc ad arborem tul cruce signatam, deinde ad quoddam Potok Zumurdechi et locum pontis ac metam terream, inde declinat versus partem septemtrionalem per magnam viam ipsamque viam transeundo versus occidentem iuxta sessiones Vulxa ad Kopronchan ad arborem tul cruce signatam, deinde per viam ad arborem tul cruce signatam, inde per antiquam viam in bono spacio ad metam terream, abhinc declinat versus meridiem ad arborem tul cruce signatam, deinde per unam viam circa Dobruch et per eandem vadit usque metas Petri filii Nicolai et Bartholomei filii Iwan ibique terminantur; mete vero prescripte prout dictum capitulum nobis scribebat, fuissent in presencia vicinorum et comme-

taneorum erecte. Datum Zagrabie, in festo decollacionis beati Johannis Baptiste, anno prius nominato.

A zágrábi káptalannak 1338-ik évi átiratából; eredetije a bődi Balogh cs. lban.

272.

1337. Visegrád, sept. 16. Erzsébet királyné bizonyítja, hogy németibeli vendég népei bizonyos fizetési kötelezettségüknek nem tettek eleget.

Nos Elizabeth.. regina.. memorie commendamus, quod cum universitas hospitum iobagionum nostrorum de Nempti triginta quatuor marcas fini argenti compoti budensis in octavis Nativitatis virginis gloriose Nicolao civi de Zonduch iuxta continenciam literarum nostrarum obligatoriarum sub pena dupli solvere debuissent coram nobis, ipso termino occurrente eadem universitas hospitum non venit nec aliquem pro se misit ad ipsam solucionem faciendam, eodem Nicolao quindecim diebus continuis coram nobis legitime expectante. Datum in Wysegrad, secundo die termini prenotati, anno domini M° CCC° XXX° septimo.

Papiron, hátlapján pecsét nyomaival; eredetije a N. Muzeumban. a Kállay cs. lban.

273.

1337. sept. 17. Az esztergomi káptalan Bugárfi Márton fiának Gergelynek Pozsony vármegyei két birtokába bizonyos bírság fejébe Pál országbírót beiktatja.

Capitulum Strigoniensis ecclesie .. nos receptis .. literis .. Karoli .. regis.. directis nobis, comperimus in eisdem, quod si Gregorius iunior filius quondam Martini filii Bugar quasdam possessiones suas Sarfew et Chatay nominatas in comitatu Posoniensi existentes, quas Petrus filius Myke de Scepethnuk homo regius presente nostro testimonio scientibus vicecomite et iudicibus nobilium eiusdem comitatus ac vicinis et commetaneis earumdem possessionum, magnifico viro comiti Paulo iudici curie regie pro penis iudicialibus ipsius Gregorii statuere volebat, a festo Ascensionis Domini usque ad vigesimum secundum diem eiusdem festi coram nobis vel homine

nostro ad hoc deputato ab eodem magnifico viro comite Paulo redimere non posset vel non curaret de ipsis penis suis iudicialibus se expediendo, tunc elapso ipso termino prefatus Petrus homo regius presente nostro testimonio easdem possessiones ipsi magnifico viro comiti Paulo liberam haberet statuendi facultatem pro iudiciis penalibus antedictis, et cum ipsi regie maiestati veritas exinde non constet utrum idem Gregorius iunior filius Martini modo assumto coram nobis vel presente homine nostro in termino prenotato a sepedicto magnifico viro comite Paulo appropriacionem dictarum possessionum suarum expediendo a suis penis iudicialibus se expedierit nec ne, et exinde regia maiestas cercius velit edoceri, in eisdem literis suis dedit nobis firmiter in mandatis, quatenus si prefatus Gregorius modo prehabito a supradicto comite Paulo in nostri presencia aut coram nostro testimonio se non expedivit, nostrum mitteremus hominem pro testimonio fide dignum, quo presente predictus Petrus filius Myke homo regius in predictum Posoniensem comitatum accedendo, in tribus foris comprovincialibus dictis duabus possessionibus propinquis publice faceret proclamari eo modo, ut si dictus Gregorius predictas duas redimere nollet suas possessiones, vel si quibus eedem possessiones magis competerent vel interessent ad redimendum infra terminum legitimum tunc assignandum, ipsas a sepedicto comite Paulo redimere non curarent, statueret easdem eidem comiti Paulo possidendas et habendas, et tandem facti seriem cum tocius cause processibus fideliter rescriberemus regie maiestati. Nos igitur preceptis regis obtemperare cupientes, cum predicto Petro homine regio magistrum Ladislaum socium et concanonicum nostrum ad premissa exequenda hominem nostrum pro testimonio duximus transmittendum, qui demum ad nos reversi consona voce nobis retulerunt, quod die dominica proxima preterita videlicet in festo Exaltacionis sancte crucis predictas duas possessionis Gregorii antedicti iunioris filii Martini Sarfew et Chatey vocatas in predicto Posoniensi existentes comitatu per eundem Gregorium in quindenis diei proclamacionis pro termino assignatis redemcionis et liberacionis earumdem, novem diebus ulterioribus expectatum coram nobis vel nostro testimonio non redemtas nec liberatas pre-

sente homine comitis Posoniensis cum suis utilitatibus et pertinenciis universis statuissent prefato magnifico viro comiti Paulo iudici curie regie perpetuo possidendas et habendas. nullo penitus contradictore ibi existente et comparente .. Datum per manus discreti viri domini Ladislai lectoris ecclesie nostre Strigoniensis, feria quarta proxima post festum Exaltacionis sancte crucis antedictum, anno domini Millesimo CCC° XXX° septimo.

A pecsét sárga és szederjes szinű selyemsodraton függ; eredetije két példányban, fölül és alúl cyrographummal, megvan az orsz. lt. kincst. oszt. N. R. A. 321. 22. dipl. ltr. 3092. Közli: Kovács N.

274.

1337. sept. 17. A budai káptalan I. Károly király megkeresésére Sidóköi Pósa fiainak Kuldo nevü, Fejér- és Pest vármegyékben fekvő birtokán határjárást teljesit.

Karolo .. regi .. capitulum Budensis ecclesie .. vestra noverit regia celsitudo .. nos recepisse literas vestras reambulatorias pro filiis Pouse de Sydokw .. in hec verba: Karolus.. rex.. capitulo ecclesie Budensis.. dicunt nobis Michael Dionisius et Bartholomeus filii Pouse de Sydokw, quod quedam possessio Koldw *) vocata partim in comitatu Pestiensi et partim in comitatu Albensi existens ipsorum esset et ad eos vero et iusto titulo hereditario pertineret, metarumque renovacionibus indigeret, super quo .. mandamus, quatenus vestrum mittatis hominem .. quo presente Elyas filius Mark de Ond vel Dominicus filius Dyen de Kezw aut Johannes filius Lucachy de Beren aliis absentibus homo noster ad faciem dicte possessionis accedendo .. reambulet ipsam .. et sic relinqueret ipsam dictis filiis Pouse .. possidendam .. contradictores vero .. ad nostram citet presenciam .. Datum in Wyssegrad, in festo Assumcionis virginis gloriose, anno domini M^mo CCC^mo

*) Kuldo helység Tordacs mellett ma is Fejér megyében fekszik; de hogy annak egyik része hogyan fekhetett 1337-ben Pest megyében, annak megfejtését ezen megyék monographusaira kell bizunk. Szerk.

XXXmo septimo. Nos vero .. cum predicto Elya filio Mark .. magistrum Petrum socium et concanonicum nostrum ad premissa exequenda pro testimonio duxissemus destinandum, qui .. retulerunt, quod idem homo vestre excellencie coram eodem nostro testimonio feria secunda proxima post festum Exaltacionis sancte crucis iam elapsum ad faciem predicte possessionis Kuldw vocate convocatis vicinis et commetaneis eiusdem universis accessissent, et presentibus ipsam possessionem Kuldw per metas infrascriptas reambulando nullo penitus contradictore existente eisdem filiis Pouse statuissent perpetuo possidendam .. cuius quidem possessionis Kuldw mete hoc ordine distingere dinoscerentur: quod prima meta incipit a parte occidentis et transit ad magnum fossatum et latum, deinde directe per idem magnum fossatum vadit ad medium ecclesie possessionis Tordas vocate cuius medietas ipsius ecclesie cessisset eisdem filiis Pouse, abhinc retro ortum ipsius ville Tordas erexissent unam novam metam terream a parte orientis, deinde transeundo pervenit ad quandam vallem ubi erexissent aliam novam metam terream, abhinc ascendendo ad quendam montem et in acie ipsius erexissent similiter unam metam novam, abinde transeundo per eundem montem et in fine eiusdem supra quandam vallem erexissent novam metam terream, abhinc descendendo de eodem monte ad ipsam vallem et ante quasdam vineas erexissent modo simili novam metam terream, deinde transeundo inter vineas pervenit ad magnum fossatum pro meta positum, et per idem magnum fossatum transeundo pervenit ad magnam viam per quam ad Strigonium consvevissent ire, deinde flectendo se pervenit ad quandam piscinam a parte aquilonis ubi invenissent duas metas terreas, abhinc vadit ad partem occidentalem ad magnum fossatum latum et longum similiter pro meta factum, deinde per eundem magnum fossatum transeundo descendit ad quandam vallem ad unam viam ubi et circa quam invenissent duas metas terreas antiquas, abhinc ascendendo ad quendam monticulum et deinde descendendo per pratum a parte occidentis abhinc ascendendo ad montem a parte ville Saag et circa unam viam invenissent unam antiquam metam lapideam et aliam terream similiter antiquam, ubi terminantur mete predicte possessionis Kuldw.

Datum feria quarta proxima post predictum festum Exaltacionis sancte crucis, anno prenotato.

I. Károly királynak Visegrádon 1337. oct. 4-én kelt átiratából, melynek eredetije megvan az orsz. lt. kincst. oszt. Mon. Poson. 49. 5. dipl. lt. 3088. Közli: Kovács N.

275.

1337. sept. 22. Az egri káptalan Drugeth Villermus nádor megkeresésére a Sztáray, Eödönffy és nagy-mihályi Pongrácz családok öseit Zemplén és Ungh vármegyékben fekvő birtokaikban megosztoztatja.

..Willermo Druget palatino capitulum ecclesie Agriensis .. literas vestre nobilitatis recepimus in hec verba .. capitulo ecclesie Agriensis .. Willermus Druget palatinus .. vestram requirimus amiciciam presentibus diligenter, quatenus ad divisionem universarum possessionum magistrorum Jako et Michaelis filiorum Andree actorum, item Laurencii filii eiusdem Andree, Georgii Nicolai Ladislai filiorum eiusdem Laurencii faciendam, quorum nomina in literis vestris dicuntur contineri, que inter eosdem iuxta literarum vestrarum arbitratoriarum et obligatoriarum per Stephanum de Lezna aut ipso absente Emericum filium Laurencii de Cheby pro parte eorumdem Jako et Michaelis, item per Nicolaum filium Dominici de Lezthemer aut ipso absente Johannem filium Nicolai de eadem pro parte ipsorum Laurencii et suorum filiorum, homines nostros adducendos usque ad quindenas sancti regis Stephani inter eosdem est opportuna et debet, unum hominem pro testimonio idoneum transmittatis, et post hec ad octavum diem quindenarum predictarum seriem divisionis prenotate sic sicut fuerit opportunum, per partes vestri gracia nobis rescribatis. Datum in Vissegrad, secundo die festi Assumcionis virginis Marie gloriose, anno domini Millesimo trecentesimo trecesimo septimo. Nos igitur .. cum predicto Stephano de Lezna homine vestro nostrum hominem..magistrum Johannem nostrum subnotarium transmisimus ad premissa exequenda, qui quidem vester et noster homines ad quos dicti tres fratres videlicet Laurencius Jaco et Michael magistri in presenti negocio ipsorum specialiter infra declarando pacifice

et voluntarie se submisissent, unacum eisdem partibus ad nos redeuntes nobis concorditer retulerunt, quod ipsi iuxta continenciam aliarum literarum nostrarum obligatoriarum et seriem cuiusdam arbitrii exprimencium quarto die dicti festi regis Stephani videlicet peracta divisione dictarum possessionum per eosdem magistrum Laurencium et filios suos modo prenotato divisarum accessissent ad facies possessionum Thyba Waynatina Ighazasgeswn Laz Luchka Alrychw Felrywcha Jezenew et Geswn vocatarum per predictum magistrum Jako dividendarum, in quarum quidem facie comparentes, dictus magister Jako primo eandem possessionem Thyba in duas partes coequales per decursum cuiusdam fluvii Konus vocati per ipsam fluentis dividendo et ad easdem duas partes prescriptam villam Waynatina pro tercia parte coniungendo, que omnino in prefato comitatu Ungh adiacere dinoscerentur, unam partem predicte ville Tyba a plaga orientali adiacentem cum omnibus .. pertinenciis suis .. specialiterque cum eisdem villis Ogesun Luchka Rywcha et Jezene que alio nomine Obres vocarentur, et que quidem possessiones Rywcha et Jezene a plaga meridionali adiacere dinoscerentur .. cum aliis particulis terrarum similiter infra specificandarum ipsi divisioni adiunctarum sub distinccionibus et limitacionibus metarum modo simili infra declarandarum dicti magistri Laurencii et filii sui, aliam vero partem eiusdem ville Tyba a plaga occidentali existentem similiter cum quibuslibet utilitatibus .. suis .. et specialiter cum annotatis villis Ighazaslangesun Laz Rywche et alia Rywche que a plaga septemtrionali adiacerent, ac Jezenew .. ac pertinenciis .. earumdem villarum ac aliis particulis terrarum fenetorum et silvarum infra nominandarum similiter eidem divisioni annexarum, preallegatus Michael pro se et heredibus ipsorum sponte elegisset perpetuo possidendam, .. dicta villa Waynatina .. cum uno molendino in medio eiusdem ville constructo ac eciam prescriptis villis Eghazasgeswn Rycha alio nomine Zalkywlasa et Fel-Jezenew vocatis et universis utilitatibus et pertinenciis earumdem villarum similiter dicte divisioni adiunctarum nec non aliis particulis terrarum pratorum et silvarum pro tercia parte eidem magistro Jako ut divisori et suis heredibus remanentibus. Mete enim porcionum eorum-

dem magistrorum Laurencii et filiorum suorum quibus eedem a porcionibus prescriptorum fratrum suorum distingi dinoscuntur .. hoc ordine protenduntur: prima enim meta dicte porcionis possessionarie Tyba incipit in capite cuiusdam fluvii Kanynus vocati de monte Kanyawshege fluentis, que quidem infra descendendo venit ad dictam villam Tyba, qui a plaga orientali dicto magistro Laurencio a parte occidentali Michaeli separat et distingit, quam per medium sciendo a quo in fine eiusdem ville ad unam viam exeundo iungit unam metam terream, de qua ad plagam occidentalem currendo venit ad unum fontem Hydegkuth vocatum de quo aqua scaturiri dinoscitur, unde ad modicum spacium currendo iungit fluvium Wesnyche in quo contra meatum eiusdem eundo exit de eodem et iungit unam metam terream, a qua ad plagam meridionalem currendo annectit quandam silvam quam directe per medium transeundo venit ad quandam silvam Lypotherdew vocatam, circa quam ad plagam meridionalem eundo sub quadam arbore ilicis iungit unam metam terream, abindeque reflectitur ad plagam occidentalem, venit ad aliud liget, quod similiter per medium transeundo annectit quandam aliam silvam Heresnen vocatam ubi sub quadam arbore ilicis est similiter una meta terrea que similiter a parte meridionali Laurencio a parte vero occidentali Michaeli separari dinoscuntur; item mete quibus ipsa a porcionibus Jako distingitur taliter currere dinoscuntur: prima quidem meta incipit in quodam fluvio Kemenche vocato, in quo infra descendendo annectit alium fluvium Holysow vocatum, in quo similiter currendo iungit alium fluvium Bresnycha nominatum, in quo modo simili infra descendendo ad plagam meridionalem exit de eodem ubi sub quodam arbore est una meta terrea, deinde ad eandem plagam eundo annectit quandam magnam viam de villa Tyba ad villam Korthwa vocatam ducentem pro meta per partes derelictam, que a plaga orientali magistro Jacobo seu possessioni Waynatyna et ad eandem spectantibus, a plaga vero septemtrionali dicto magistro Laurencio et filiis suis distingit et separat et ibi terminantur. Mete vero possessionum Ogesun Luchka et Olsorycha quibus a possessione Eghazasgeswn Eghazatlongesun et Laz ac Felrycha distinguntur, eo modo progrediuntur:

prima enim meta incipit a quodam fluvio Zyrthwa vocato, a quo ad plagam occidentalem ad quendam parvum fluvium Helkuechecha vocatum exit de eodem ubi sub quadam arbore ilicis est una meta terrea, a qua ad eandem plagam per silvam satis per largum spacium currendo annectit quendam dumum viminis iuxta quem sub una arbore ilicis est una meta terrea, de qua ad plagam septemtrionalem pergendo et satis per largum spacium currendo iuxta quendam viam de dicta villa Ogeswn in villam Eghazasgeswn ducentem iungit unam arborem ilicis meta terrea circumfosam, deinde ad eandem plagam septemtrionalem per continuas metas arboreas satis per largum spacium currendo iungit quasdam terras arabiles vulgo Laaz vocatas ubi sub quadam arbore ilicis est similiter una meta terrea, abindeque reflectitur modicum ad partem orientalem, iungit aliam arborem ilicis cruce consignatam, et inde ad plagam orientalem regirando per dictas continuas metas eundo iungit silvam Kamaras vocatam ubi in arbore ilicis est similiter una meta terrea, abindeque dictam silvam Kamaras ad plagam orientalem transeundo iungit quendam fluvium Feyrzyrthwa vocatum, in quo descendendo et satis per largum spacium currendo iungit alium fluvium Fekethezyrthwa vocatum, in quo similiter infra descendendo et per medium spacium eundo ad plagam orientalem exeundo iungit unam metam terream, unde ad eandem plagam orientalem per terras arabiles eundo intrat quendam fluvium Azyupathak vocatum in rippa cuius iungit unam arborem ilicis metam terream sub se habentem, in quo ad plagam meridionalem currendo intrat quandam stratam publicam de Nagmihal ad villam Tyba ducentem, iuxta quam a plaga septemtrionali est una meta terrea, in qua satis per largum spacium ad plagam orientalem eundo exit de eadem et iungit unam arborem ilicis a parte meridionali meta terrea circumfusam, deindeque ad eandem plagam meridionalem veniendo iungit metas filiorum Jako ubi est similiter una meta terrea per ipsos de novo erecta, que a plaga orientali magistro Jako a plaga vero occidentali Laurencio separat et distingit. Mete siquidem possessionis Jezenew seu Obres quibus a Kuzepiezenew et Ryche vel Zolkylese distingitur, hoc ordine progrediuntur: prima autem meta in ..... pro metis

possesssionum filiorum Jako ab una arbore ilicis meta terrea circumfosa, a qua ad plagam occidentalem per quoddam lyget ultra eundo iungit quandam magnam silvam in cuius introitu est una meta terrea, deinde ad eandem plagam occidentalem per continuas metas arboreas satis per largum spacium currendo annectit quendam fluvium Nagzyrtwa vocatum, quem directe transeundo intrat alium fluvium ..... ubi est una meta terrea sub quadam arbore ilicis erecta, et deinde ad plagam meridionalem in eodem fluvio satis per largum spacium currendo iungit unam metam terream, a quo exeundo et per quendam lacum vulgo Egrestow vocatum transeundo et satis per largum spacium currendo iungit fluvium Nagzyrtwa vocatum in cuius littore sub arbore ilicis est una meta terrea, in quo contra meatum eiusdem similiter per largum (spacium) exit de eodem ubi sub quadam arbore ilicis est una meta terrea, abindeque ad plagam meridionalem satis per largum spacium eundo in quadam magna silva Lipoch vocata currendo iungit quandam publicam stratam de villa Rycha in villam Jezenew ducentem, in qua directe transeundo iungit quandam arborem tilie meta terrea circumfusam, deindeque ad eandem plagam meridionalem per continuas metas arboreas ad eandem plagam currendo exit de eadem in cuius exitu est una meta terrea, abindeque ad eandem plagam currendo iungit quoddam liget vulgo Perewn vocatum, in extremitate cuius intrat quandam magnam viam de Nagmihal in villam Tyba vocatam ducentem per partes pro meta assignatam, iuxta quam est una meta terrea et ibi terminantur. Mete siquidem cuiusdam silve inter duos fluvios Kyszyrtwa et Myslima vocatos existentis quibus a silvis Jako et Michaelis distingitur et separatur, hoc ordine distinguntur: prima enim meta incipit a quadam via Purusutha vocata et tendit supra contra meatus eorumdem usque verticem montis alpinosi, quorum fluviorum (alter) scilicet Mislima separat a porcione Jakow, alter vero Kiszyrthwa a silva Michaelis prenotati. Mete enim possessionis Eghazathlangeswn vocate et Laaz quibus ab Eghazasgeswn distingitur, taliter currere dinoscuntur: prima enim meta incipit a plaga orientali a quadam arbore ilicis iuxta quandam viam de Oswn in villam Eghasgeswn ducentem sub qua est una meta terrea, de

qua ad plagam occidentalem in eadem via currendo iungit quasdam terras arabiles in fine quorum est similiter una meta terrea, a qua ad eandem plagam per terras arabiles pergendo iungit quoddam fossatum in fine dictarum duarum villarum existens, in quo ad eandem plagam directe transeundo exit de eadem ad plagam septemtrionalem et iungit unam metam terream, de qua ad eandem plagam eundo iungit quandam arborem ilicis per partes pro meta assignatam, abindeque ad eandem plagam vergendo iungit metas filiorum Jakow ubi est una meta terrea per ipsos erecta et ibi terminantur. Mete autem cuiusdam prati ad dictam villam Eghazatlangeswn spectantis Scywymaluka nuncupati, quibus ipsum ab aliis pratis et porcionibus possessionariis distingitur, taliter currere agnoscuntur: prima enim meta incipit a plaga orientali a quadam arbore ilicis cruce consignata meta terrea circumfusa, a qua ad plagam occidentalem currendo intrat quandam semitam ad quendam lacum ducentem, in qua currendo iungit metas filiorum Jakow, que a plaga septremtrionali Michaeli a plaga vero meridionali Jakow separat et distingit. Mete quidem possessionum Ryucha et Felryucha a plaga septemtrionali adiacencium quibus a Ryuche seu Zolkyulese distinguntur, tali modo protenduntur: prima enim meta incipit a plaga meridionali a quodam fluvio Azyupatak vocato in ripa cuius iuxta quandam viam est una meta terrea, de qua ad plagam septemtrionalem in eodem patak satis per largum spacium currendo intrat alium patak vulgo saruspatak vocatum in rippa cuius sub arbore ilicis est similiter una meta terrea, deinde ad eandem plagam septemtrionalem eundo fluvium Zyrtwa ubi sub quadam arbore est similiter una meta terrea et ibi terminantur. Mete autem cuiusdam prati vulgo Nogyzygh vocati similiter ad possessionem Ighazathlangeswn pertinentis quibus ipsum a possessione Jezenew vocata distingitur, eo modo discurrunt: prima eiusdem meta incipit a plaga meridionali a quadam arbore ilicis sub qua est una meta terrea, a qua ad plagam septemtrionalem currendo annectit quandam magnam silvam in cuius introitu est una meta terrea que a plaga occidentali Michaeli a plaga vero occidentali (igy) magistro Laurencio separare dinoscitur et ibi terminantur. Mete autem possessio-

nis Kuzep-Jezenew vocate quibus a possessione similiter Fel-Jezenew vocata distingitur, hoc ordine protenduntur: prima enim meta incipit a metis filiorum Jakow a quadam via Purhutha vocata a plaga orientali iuxta quam a plaga septemtrionali est una meta terrea, deinde ad plagam occidentalem satis per largum spacium currendo iungit quandam semitam de dicta villa Jezenew in provinciam Gepel ducentem, in qua ad plagam septemtrionalem pergendo venit a fluvium Zyrthua vocatum in rippa cuius est una meta terrea que a plaga meridionali Michaeli a plaga vero septemtrionali magistro Jakow distingere dinoscitur et ibi terminantur. Mete siquidem silvarum prenotatarum ad Ighazathlangeswn spectatarum super fluvios prenotatos distinguntur et ibi mete omnium possessionum et porcionum possessionariarum ac silvarum ad predictas tres porciones possessionarias Tyba utriusque partis et Wynatina spectatarum terminantur; ita tamen, quod dictum fluvium Konyus et fluvios Bercina et Tybauize vocatos ac quandam piscinam Rebchycha vocatam a quodam laco Bybzad vocato usque ad capita eorumdem fluviorum et piscine, ac cum quodam castro deserto Tybauara vocato, cum terris campestribus et silvis ad idem castrum spectantibus idem magister Jakob pro se et pro eisdem fratribus ac heredibus ipsorum ut divisor ad communem usum relinquisset. Quibus quidem duabus divisionibus iam peractis, ipsi cum dictis partibus feria sexta proxima post octavas memorati festi sancti regis Stephani accessissent ad facies possessionum Nagmihal Tothmihal Tupulya Petrolch Alsouzubugya Stranyan Grecha et alia nominatarum per prelibatum magistrum Michaelem dividendarum, et quia dicta possessio Nagmihal capitalis possessio eorum foret, ob hoc idem magister Michael ipsam divisionem in eadem incepisset tali modo, quod unam maiorem plateam in porcione ipsorum existentem Nemetucha vocatam in tres partes coequales divisisset, qua divisione facta ipse ad superiorem partem a plaga orientali et a parte fluvii Laborch adiacentem quandam aliam plateam Zenaulcha nuncupatam similiter in eadem Nagmihal adiacentem simulcum tribus curiis quarum due iuxta curiam propriam ipsius magistri Michaelis et tercia erga ecclesiam parochialem adiacere dinoscerentur,

et villam Petreuch nominatam cum una parte possessionis Tupulya prenotate a plaga septemtrionali adiacentis in comitatu Zemliniensi existentes annexisset, ad partem vero que in medio ipsius platee adiaceret dictam plateam Thotucha vocatam cum una curia iuxta eandem ecclesiam existenti cum alia parte ipsius possessionis Tupulia a plaga meridionali et a parte porcionis filiorum Jakow adiacenti in eodem comitatu Zempliniensi habitas, similiter cum dictis duabus possessionibus Olgerecha et Felgerecha in comitatu Vngh adiacentibus adiunxisset, ad finalem enim partem ipsius platee que a parte occidentali adiacet, quandam aliam plateam Perecha vocatam similiter in eadem villa Nagmihal habitam cum una curia iuxta suam curiam propriam sita, et terciam partem dicte ville Tupulya in medio dictarum duarum parcium adiacentem ad duas villas Stranyan et Olzubugya in predicto comitatu Ungh existentes applicasset; quibus sic ordinatis dictam superiorem partem cum eisdem platea curiis et possessionibus ad eandem annexis ac quibuslibet utilitatibus et pertinenciis earumdem sub dinstinccionibus metarum infra declarandarum idem magister Jako, prefatam vero finalem partem similiter cum eisdem platea curiis et villis ac utilitatibus earumdem quibuslibet predicti magistri Laurencii et filii sui iuxta beneplacitum voluntatis ipsorum eligentes pro se recepissent perpetuo possidendam, annotata vero media parte ipsius platee simili modo cum ipsa platea a dicta curia et possessionibus supradictis ac quibuslibet utilitatibus earumdem sepedicto magistro Michaeli et suis heredibus remanentibus. Mete enim ipsius superioris partis quibus eedem a dictis duabus partibus separatur, taliter protenduntur: prima enim meta incipit a dicto fluvio Laborch iuxta domum Salamonis in medio platee dicte ville Nagmihal, versus plagam occidentalem currendo iungit quendam Zenaulcha vocatum in cuius introitu est una meta terrea, a qua in eodem vico reflectendo et ad septemtrionalem currendo venit ad aliam metam terream, a qua ad plagam occidentalem currendo iungit alium vicum et in eodem vico currendo intra ortos annectit aliam metam terream, de qua ad plagam septemtrionalem rursus reflectendo et per modicum spacium currendo iungit quandam viam ad montem Gyurkehege ducentem iuxta

quam est similiter una meta terrea, in qua ad plagam occidentalem eundo annectit aliam viam ad terras arabiles eundo, in qua similiter ad plagam occidentalem per quoddam berch currendo annectit quandam viam de Nagmihal ad fluvium Dusa ducentem iuxta quam est una meta terrea, et deinde reflectitur in quadam semita ad plagam septemtrionalem et currendo iungit similiter unam metam terream lapidem in se habentem. abindeque ad predictam plagam occidentalem regirando et per terras arabiles eundo annectit quandam viam de villa Tupulya ad fluvium Dusa ducentem iuxta quam a parte orientali est una meta, terrea, de qua in eadem via pergendo iungit dictum fluvium Dusauize in cuius rippa est una meta terrea que a plaga meridionali magistro Laurencio a plaga vero septemtrionali eidem Jako separare dinoscitur et ibi terminantur. Mete vero predicte possessionis Petrolch quibus a metis filiorum Jako et aliis nobilibus distingitur tali ordine protenduntur: prima quidem meta incipit a plaga orientali a fluvio Laborch iuxta dictas metas filiorum Jako ubi est una meta terrea, de qua ad plagam occidentalem satis spacium per continuas metas currendo iungit fluvium Dusa, quem in medietate transeundo et similiter per largum spacium currendo annectit alium fluvium Jezeneuch nominatum ubi est una meta terrea que separat a possessionibus Mykes bani Zwha nuncupate (igy) et ibi terminantur; item mete porcionis possessionarie Tupulia vocate a plaga septemtrionali adiacentis quibus ipsa a porcionibus magistri Laurencii et Michaelis in eadem possessione Tupulya habitis distingitur taliter disponuntur: prima siquidem meta incipit in platea eiusdem ville Tupulya ante portam Dank ab una meta terrea, a qua per curiam eiusdem ad plagam occidentalem transeundo venit ad terras arabiles vulgo Tornok vocatas in fine quarum est una meta terrea, de qua ad plagam septemtrionalem inter terras arabiles eundo iungit aliam metam terream, a qua ad plagam occidentalem declivio modo contra ad plagam septemtrionalem currendo annectit aliam metam terream, et deinde ad dictam plagam occidentalem satis per largum spacium eundo venit ad metas Mykchban Mochar nominati (igy) ubi iuxta quandam semitam est una meta terrea, abindeque ad plagam septemtrionalem per terras ar-

biles currendo annectit fluvium Dusa in cuius rippa est una meta terrea, in quo quidem fluvio contra meatum eiusdem supra currendo ad unam viam publicam de villa Tupulya in fluvium Dusa ducentem circa unum pontem exit de eodem, in qua quidem via ad plagam meridionalem veniendo iungit unam metam terream a plaga meridionali per ipsos erectam, deindeque ad eandem plagam currendo annectit quandam arborem nyarfa vocatam meta terrea circumfosam, unde ad eandem plagam per terras arabiles pergendo venit ad quendam dumum spinosum ubi est similiter una meta terrea, et deinde in fine quarumdam terrarum arabilium ad plagam orientalem satis per largum spacium currendo venit ad unam metam terream, abindeque ad eandem plagam orientalem annectit dictam publicam stratam de Nagmihal in dictum fluvium Dusa ducentem iuxta quam est similiter una meta terrea, a qua ad plagam meridionalem in eadem pergendo venit ad finem dicte ville Tupulya ad unam metam terream, de qua ad plagam orientalem satis per largum spacium eundo annectit aliam metam terream, unde similiter per largum spacium ad plagam meridionalem currendo retro ortos eiusdem unam metam terream, deindeque ad dictam plagam occidentalem venit ad plateam ville prenotate scilicet ad primam terream ubi inciperant et ibi terminantur. Mete autem dicte unius sessionis circa sessionem Mark sacerdotis existentis quibus a sessionibus Jakow et Laurencii distingitur taliter discurrunt: prima quidem meta incipit a plaga septemtrionali in platea prope sanctuarium ecclesie beate virginis in eadem Nagmihal fundate ab una meta terrea, a qua ad plagam meridionalem eundo in orto seu orreo cuiusdam hospitis Ladyk nomine ubi est una meta terrea, de qua ad plagam occidentalem ad latitudinem dicte curie ubi similiter est una meta terrea, abindeque ad plagam septemtrionalem eundo venit rursus ad plateam dicte ville ubi similiter est una meta terrea et ibi terminantur; item mete dicte secunde porcionis ipsius magistri Michaelis in dicta platea Nemethucha adiacentis quibus a porcionibus Laurencii et Jakow magistrorum distingitur taliter currere dinoscuntur: prima autem meta incipit in platea dicte ville a communi ortu dicti Simonis a parte orientali adiacentis ubi est una meta

terrea, a qua ad plagam septemtrionalem per ortos transeundo annectit metas sessionum Jako et ibi terminantur; item mete Thotmihal vocate quibus a sessione Georgii filii Laurencii distingitur taliter discurrunt: prima enim meta incipit a plaga occidentali in quadam platea in eandem villam Thotmihal de dicta ecclesia ducentem circa angulum domus Johannis dicti Zuuat a parte septemtrionalis adiacentis, incipit ab una meta terrea a qua ad plagam occidentalem directe currendo iungit fluvium Laborch et ibi terminantur; item mete possessionis Algercha et Felgercha terrarum arabilum a Thotmihal et ad easdem spectancium currunt iuxta metas et limitaciones possessionum filiorum Jako et sub eisdem metis relinquissent; mete vero porcionis possessionarie ipsius magistri Michaelis in possessione Tupulya a plaga meridionali adiacentis quibus a porcionibus magistri Laurencii distingitur tali ordine egredi dinoscuntur: prima quidem meta incipit a plaga meridionali a quadam via publica ab una meta terrea per ipsos erecta, a qua ad plagam septemtrionalem ad longitudinem unius iugeris iungit aliam viam similiter de villa Nogmihal in Tupulya euntem, iuxta quam annectit similiter unam metam terream, de qua in eadem via ad plagam occidentalem venit ad finem dicte ville ubi exit de eadem ad plagam meridionalem, et per modicum spacium currendo iungit aliam metam terream, et deinde ad plagam occidentalem per ortum et curiam Stephani filii Nemsa currendo iungit plateam eiusdem ville, quam directe ad aliam lineam eiusdem ville transeundo annectit terras arabiles vulgo Tormok vocatas in fine quarum est similiter una meta terrea, abindeque reflectitur ad plagam septemtrionalem per modicum spacium currendo iungit similiter unam metam terream, et deinde directe ad plagam occidentalem per terras arabiles annectit similiter unam metam terream, deinde paulisper ad plagam septemtrionalem reflectendo in medio terrarum arabilium venit ad unam metam terream, a qua directe ad sepedictam plagam occidentalem annectit metas possessionis Mikch bani Mochar nuncupate que a plaga meridionali Michaeli a plaga vero septemtrionali magistro Laurencio dinoscitur separere et ibi terminantur; item mete cuiusdam modici prati quibus a porcionibus magistri Laurencii separatur taliter egre-

diuntur: prima enim meta incipit a plaga meridionali a quadam meta terrea scilicet a porcione magistri Jako, abindeque ad plagam septemtrionalem per terras arabiles currendo annectit quandam viam de villa Tupulya ad fluvium Dusa ducentem iuxta quam est una meta terrea que a plaga orientali Michaeli a parte vero occidentali Laurencio separari dinoscitur et ibi terminantur; mete enim directe particule terre ultra fluvium Dusa existentis ad porcionem ipsius Michaelis spectantis eo modo discurrunt prout mete filiorum Jako dinoscuntur adiacere; item mete tercie porcionis ipsius magistri Laurencii scilicet possessionum Stranyan et Alsowzubugya quibus a porcionibus possessionariis dictorum magistrorum Jako et Michaelis distingitur et separatur taliter protenduntur: prima enim meta incipit a plaga occidentali a quadam via de villa Petroch in villam Vynna ducentem a quadam meta terrea, in qua ad plagam occidentalem directe currendo et ad plagam meridionalem exit de eadem et iungit quendam alveum vulgo Jezeneuch vocatum, in quo ad eandem plagam meridionalem venit ad unam viam quam directe in medietate transeundo et in eodem Jezeneuch ad eandem plagam eundo annectit aliam viam de villa Zbugya ad Liget ducentem iuxta quam est una meta terrea, in qua quidem via ad plagam orientalem satis per largum spacium currendo iungit quendam fluvium Nyaraspatak vocatum, in quo quidem fluvio ad plagam meridionalem reflectendo iungit fluvium Turina in rippa cuius est similiter una meta terrea, et ibi mete omnium possessionum et porcionum possessionariarum ad dictam villam Nagmihal spectancium terminantur. In molendinis autem ipsorum taliter extitisset ordinatum: quod molendinum circa vicum seu plateam Zenaucha vocatum in fluvio Laborch existens in quo due rote currere dignoscuntur, una rota eiusdem scilicet superior dicto Michaeli inferior vero rota quia vilior et exilior fore videretur cum molendino de Zbugyo predictis Laurencio et filiis suis cessisset perpetuo possidenda; molendina vero in villa Petrolch et Scenthmolna in eodem fluvio Laborch existencia magistro Jako et heredibus suis cum omnibus utilitatibus et pertinenciis cessissent possidenda; obstaculum enim eorumdem molendinorum vulgo gaath nuncupatum unus alteri in sua terra

seu porcione constituere et ordinare et terram pro una curia aptam quindecim amplexus regales in se ambientem dare et conferre teneatur, hoc non pretermisso, quod partes prenotate viam communem possessiones et porciones possessionarias ipsorum ubilibet existentes interse quilibet ipsorum ad porcionem suam transire et permittere teneatur. Datum in quindenis Nativitatis beate virginis gloriose, anno supradicto.

Rozgonyi Simon országbírónak 1414. évi január 8-án kelt, Nagymihályi Albert kérelmére kiadott átiratából, melynek eredetije megvan az orsz. lt. kincst. oszt. N. R. A. 861. 44. dipl. lt. 3089. Közli: Kovács N.

276.

1337. Visegrád, sept. 30. I. Károly király az osztrák herczeg ellen való hadbaszállásának határnapját ezen évben nov. 11-re tüzi ki, s erről Szabolcs vármegye főispánját és ennek bírótársait közhirré tétel végett értesíti.

Karolus .. rex .. comiti vicecomiti et iudicibus nobilium comitatus de Zabouch .. cum nos prelatorum et baronum regni nostri consilio residenciam exercitus nostri, quem divino subsidio mediante contra duces Austrie valida multitudine movendi intencionem habuimus, ad festum beati Martini confessoris nunc venturum in quibuslibet comitatibus districtibus et regni nostri partibus promulgari et proclamari ordinaverimus, volumus et vestre fidelitati regio edicto damus firmiter in mandatis, quatenus visis presentibus residenciam predicti exercitus nostri in dicto comitatu de Zabouch ad prememoratum festum beati Martini confessoris in foris et locis publicis ubique palam et manifeste faciatis proclamari, ut habita huiusmodi proclamacione, tam nobiles quam alii cuiuscunque condicionis et preeminencie homines in regno nostro existentes et causas habentes ad execucionem suarum causarum sciant et possint tempore debito convenire, optentu nostre gracie secus facere non audentes. Datum in Wyssegrad, in crastino festi beati Michaelis archangeli, anno domini M° CCC° XXX^mo septimo.

Papíron, hátlapján a veres viaszba nyomott gyűrűs pecsét a K-betűvel; eredetije a N. Muzeumban, a Kállay cs. lban.

277.

1337. oct. 8. A somogyvári convent előtt a pannonhalmi egyház oltepi nemesei hü szolgálatukról az egyházat biztosítják.

Nos conventus monasterii sancti Egidii de Symig memorie commendamus, quod Nicolaus dictus Haragas et Joseph filii Salamonis de Oltepei, item Dominicus filius ipsius Nicolai ab una parte, comes Petrus dictus Boldas officialis domini Wyllermi abbatis sacrimontis Pannonie in persona eiusdem domini sui ex altera coram nobis personaliter constituti, predicti Nicolaus Joseph et Dominicus asseruerunt viva voce, quod ipsi a progenitoribus essent et fuissent nobiles iobagiones exercituare debentes eiusdem ecclesie sancti Martini, et ipsa possessio Oltepei in qua nunc residenciam habent per eandem ecclesiam sancti Martini eis fuisset applicata, nunc vero se cum eadem possessione eorum condicione prehabita fideliter servituros applicassent et applicaverunt coram nobis, obligantes se insuper, ut si propter contumaciam successu temporum contra predictam ecclesiam sancti Martini vel abbatem in eadem residentem insurgerent, extunc in succubitu duelli convincerentur eo facto; preterea idem comes Petrus eundem dominum suum obligavit, ut sepedictos Nicolaum Josephum et Dominicum ac eorum posteros in numero et cetu nobilium iobagionum exercituancium eiusdem ecclesie in eorum iuribus seu possessionibus pacifice conservaret et quiete; nihilominus si iidem Nicolaus Joseph et Dominicus in aliquam infidelitatis notam contra ipsam ecclesiam et abbatem eiusdem inciderent, extunc eadem possessio Oltepei in ius et proprietatem dicte ecclesie rediret iterato. Datum feria quarta proxima post octavam beati Michaelis archangeli, anno domini Millesimo trecentesimo tricesimo septimo.

Zárlatán pecsét nyomaival; eredetije a pannonh. főapátság ltban. Capsa 5. lit. T. Közli: Stachovics Remig.

278.

1337. Kálló, oct. 11. Szabolcs vármegye négy szolgabirái Zolochfi Mihály fiát Pétert szolgájának elöállitására utasitják.

Nos quatuor iudices nobilium de Zobolch damus pro memoria, quod Petrus filius Michaelis filii Zoloch Petrum filium Laurencii servientem suum equo duabus marcis valentem (igy) clamide banbusio et uno gladio sabbato proximo nunc venturo secundum continenciam priorum literarum nostrarum statucionis post festum sancti Martini confessoris tenetur statuere priori statu permanente. Datum in Callo, sabbato proximo post octavas beati Michaelis archangeli, anno domini M° CCC° XXX° septimo.

Kívül: Pro comite contra Petrum filium Michaelis ad sabbatum proximum nunc venturum post festum beati Martini confessoris.

Papiron, zárlatán három pecsét maradványaival; eredetije a N. Muzeumban, a Kállay cs. ltban.

279.

1337. Visegrád, oct. 16. Csanád esztergomi érsek a szölösi lelkészi állomásra jelelteket a betöltés kérdésének eldöntése czéljából I. Károly királyhoz küldi.

.. Karolo .. regi .. domino et compatri suo .. Chanadinus . archiepiscopus Strigoniensis locique eiusdem comes perpetuus .. literas vestre celsitudinis cum Stephano nuncio vestro speciali recepimus .. quarum declaracione nobis mandabatis, ut causam que inter Petrum quondam plebanum de Zeuleus et Paulum nunc plebanum ab eadem coram nobis verteretur, fine debito decideremus, nam idem Paulus plebanus plurima beneficia ecclesiastica pro ipsa plebania resignasset et vestra regalis sublimitas quia prelibatus Petrus quondam plebanus tempore sue plebanie nec missarum solemnia nec alia divina officia populis sue parochie ministrasset eundem Paulum nobis presentasset in plebanum ipsius ecclesie per nos confirmandum; unde cum nos tam predictum Petrum, quam

Paulum sacerdotes per vestram presentacionem et vestrum mandatum ad ipsam plebaniam confirmaverimus, eosdem plebanos ad vestre maiestatis clemenciam duximus transmittendos, ut quemcunque ipsorum condigniorem et utiliorem ad ipsius ecclesie rectoratum habere volueritis, vestra deliberet celsitudo, nos enim vestre commisimus serenitatis deliberacioni. Datum in Wyssegrad, in festo beati Galli abbatis et confessoris, anno domini M° CCC^mo XXX^mo septimo.

Eredetije a n. Muzeumban, a Kállay cs. lban.

280.

1337. oct. 24. A pécsi káptalan elött Siklósi Pál, nejére Bogár István leányára három birtokot ruház át.

Nos capitulum ecclesie Quinqueecclesiensis memorie commendamus, quod magister Paulus filius magistri Petri de Suklos .. est confessus .. quod ipse tum propter affectum thori coniugalis tum eciam pro ducentis marcis fini argenti, quas ducentas marcas pro suis arduis negociis diversis expediendis domina consors sua filia Stephani dicti Bogar de sua propria p e c u n i a s t r e n a l i sibi dedisset et accomodasset, quasdam possessiones suas Raadfolua cum possessione Saarthow vocata, item Koachhyda et Zeredahel vocatas cum omnibus earum .. pertinenciis .. predicte domine consorti sue tradidisset .. tali modo, quod quamdiu ipsa domina vivet, ipsas possessiones possidebit percipiendo earum utilitates plene et integre; mortua autem ipsa domina, predicte possessiones Raadfolua cum Saarthow et Koachhyda eidem magistro Paulo et suis heredibus remanebunt .. predictam vero possessionem Zeredahel pro ipsis ducentis marcis in ultimis suis legandi ipsa domina cuicunque maluerit liberam habebit facultatem et disponendi de eadem iuxta libitum sue voluntatis. Datum feria sexta proxima ante octavas beati Luce evangeliste, anno domini M° CCC^mo XXX^mo septimo.

Hátlapján pecsét töredékeivel; eredetije az orsz. lt. kincst. oszt. N. R. A. 1508. 14. dipl. lvt. 3096. Közli: Kovács N.

281.

1337. oct. 31. A nyitrai káptalan előtt Vitus nyitrai püspök Ders comest kernechi nemest és fiait, birtokaikkal együtt a nyitrai egyház örökös jobbágyai közzé veszi föl.

Capitulum ecclesie Nitriensis .. ad universorum noticiam .. volumus pervenire, quod .. frater Vitus .. episcopus Nitriensis .. retulit nobis .. quod quia comes Ders nobilis de Kernech cum Nicolao Pethew et Ipolito filiis suis .. cum omnibus suis possessionibus et specialiter Kernech et Prasnicha vocatis in officio nobilis iobagionatus ecclesie .. se perpetuo episcopo Nitriensi predicto et per eum episcopatui optulissent et coram nobis optulerunt, ideo memoratus dominus episcopus eosdem Ders Nicolaum Ipolitum et Pethew filios eiusdem et ipsorum heredes cum omnibus possessionibus eorum et specialiter cum Kernich et Prasnicha et aliis redimendis, recepit ad nobilem iobagionatum ipsius ecclesie sue Nitriensis et ad dominium et iurisdiccionem specialem, assummens idem dominus episcopus ipsos et heredes ipsorum in serviciis utilibus et nobili iobagioni ecclesie congruentibus conservare, ita tamen, quod predicti nobiles a modo se a serviciis ecclesie et ipsius domini episcopi nullatenus poterunt revocare. Datum in vigilia Omnium Sanctorum, anno dominice incarnacionis M° CCC° XXX^mo^ septimo. Et ad maiorem certitudinem idem dominus episcopus sigillum suum presentibus imposuit.

Az elvesztett két pecsét egyike zöld és piros, másika piros selyemsodraton függött; eredetije az orsz. lt. kincst. oszt. Ecclesiastica: 7. 4. dipl. lt. 3098. Közli: Kovács Nándor.

282.

1337. Buda, nov. 1. I. Károly király Chukuta és Mikola nevű Szerém vármegyei birtokokat Péter fiának Tamás csákakői várnagynak adományozza.

Nos Karolus .. rex .. significamus .. quod magister Thomas filius Petri castellanus de Chokakw .. ad celsitudinis

ipsius Benedicti idem Jacobus . . ac pro magistro Johanne filio ipsius Benedicti Dominicus filius Tyba . . item dicti Stephanus Georgius et Nicolaus magistri filii Dominici dicti Bubek personaliter, et pro eodem magistro Dominico fratre ipsorum Paulus filius Pethyne de Malah . . eodem die prescripte assercionis coram dicto capitulo Agriensi comparentes, predictam possessionem Lekenye sub terminis et limitacionibus metarum sub quibus eadem usque ad hec tempora per dictum magistrum Ladislaum habita extitisset et possessa, salvis dictis fluvio Sayo molendino et curia vacua ipsi Ladislao remanentibus, eidem nobili domine pro dicta possessione Ponith statuissent perpetuo possidendam . . mete autem prout in eisdem literis capituli Agriensis vidimus contineri, hoc ordine protenduntur: prima enim meta incipit in littore eiusdem fluvii Sayo a plaga orientali in loco in quo quidam meatus aque vulgo Ordoupotoka vocatus intrat in ipsum fluvium Sayo, et in eodem meatu aque Ordoupotoka egrediendo currit versus eandem plagam orientalem et transit quosdam duos montes in eodem meatu pergendo vulgo Haradischa vocatos, exit de eodem ad unam vallem quasi ad plagam meridionalem, in qua quidem valle rursus ad dictam plagam orientalem currendo transit quandam stratam publicam de ipsa villa Lekenye in villam Pleusich ducentem in cuius margine seu extremitate a dicta plaga orientali est una meta terrea, a qua in eadem valle adhuc ad dictam plagam orientalem currendo transit aliam magnam viam similiter de eadem villa Lekenye in villam Ordou ducentem in cuius extremitate ab eadem plaga orientali est una meta terrea, abindeque quasi versus plagam meridionalem in bifurcacione eiusdem vallis currendo iungit unam metam terream in radice alterius bifurcacionis seu divisionis vallis prenotate existentem, et abhinc in altera bifurcacione ipsius vallis que ad plagam meridionalem et partem sinistram reflectitur satis per largum spacium currendo, venit ad unam arborem tremuleam vulgo nyarfa vocatam meta terrea circumfusam, abindeque per modicum spacium currendo annectit quandam arborem ilicis in capite cuiusdam vallis Hulubukafeu vocate stantem similiter meta terrea circumfusam et per eundem Detricum calvum ut dicitur erectam, que eandem possessionem

fluvium Ker et medietatis possessionis Feleghaz iuxta fluvium Berekyo in comitatu Bykoriensi existentis collaciones et donaciones ut dictum fuisset meruisset predotatus honorari; ideo ipse dominus Karolus rex ad puriorem et cerciorem evidenciam sue gracie et favorem, predictarum possessionum Adon et Feleghaz donaciones et collaciones per ipsum uti idem Nicolaus asseruisset factas, pro fidelitatibus ipsius Nicolai filii Iwanka propriis sibi tantum et cum nullo ex suis fratribus uterinis quam patruelibus et cognacionalibus participandas confessus fuisset se fecisse, committendo ut ipsas possessiones per ipsum Nicolaum a sua regia maiestate obtentas idem Nicolaus filius Iwanka pro se in filios filiorum perenniter conservando cum nullo ex predictis fratribus suis uterinis et patruelibus et generacionalibus participare et dividere teneretur.

Pálóczi László országbírónak 1453. évi dec. 10-én »Stephanus prepositus ecclesie Demesiensis« kérelmére »qui per Nicolaum de Wethes in presenciam iudicis curie citatum literas Ladislai de Gara palatini privilegialiter emanatas habentes in se tenorem literarum quondam domini Karoli regis patenter confectarum, in quo quidem tenore quedam clausula factum possessionis sue Feleghaz vocate tangens haberetur, exhiberi facere vellet« kiadott patentális átiratából, melynek eredetije megvan az orsz. lvt. kincst. oszt. N. R. A. 522. 5. dipl. lvt. 3101. Közli: Kovács N.

284.

1337. nov. 18. Abaúj vármegye alispánja és bírótársai azon hatalmaskodás dolgában, melyet Bárczai Dancs egyik jobbágya elkövetett, Drugeth Villermus nádorhoz jelentést tesznek.

. . Wyllermo Drugetter palatino . . magister Symon vicecomes et quatuor iudices nobilium de Wyuar . . literas vestre dominacionis recepimus in hec verba: Wyllermus Drugetter palatinus et iudex comanorum . . magistro Simoni vicecomiti suo et quatuor iudicibus de Wyvar . . Donch filius Inok de Barcha dicit nobis quod cum quidam iobagio suus nomine Johannes filius Abram feria tercia proxima ante festum beati Dyonisii iam preteritum bona fruges videlicet et domus servientis et iobagionum suorum scilicet Mark Stephani Johannis et alterius Stephani in eadem Barcha commorancium dei

timore postposito ignis incendio noctis tempore concremasset, pro quibus suis sceleribus prohibitus ad iudicium extitisset, demum in sui notam maleficii idem Johannes fugitive recessisset ab eodem, super quo vestram requirimus sinceritatem .. quatenus receptis mox presentibus mittatis unum vel duos ex vobis ad inquirendum et sciendum de premissis veritatem, post hec prout exinde vobis veritas constiterit nobis rescribatis. Datum in Wysul, die dominica proxima post festum beati Luche evangeliste, anno domini M° CCC° XXX^mo septimo. Nos igitur comitem Zanizlaum (így) unum ex nobis quatuor iudicibus transmisimus ad premissa rescienda, qui demum ad nos reversus nobis dixit, quod ab omnibus a quibus decuit et licuit inquirendo talem rescivisset veritatem, quod predictus Johannes filius Abram feria tercia prenotata fruges videlicet et domos servientis et iobagionum Donch filii Inok predictorum noctis tempore concremasset, et ipsum Johannem pro suis sceleribus ad iudicium prohibuissent, tandem idem Johannes fugitive recessisset ab eodem. Datum feria proxima post festum beati Martini, anno domini prenotato.

Papiron, zárlatán négy pecsét maradványaival; eredetije a N. Muzeumban, a Máriássy cs. letéteményében.

285.

1337. Visegrád, nov. 25. Pál országbíró megkeresi az egri káptalant, hogy Bogda nevü Szatmár vármegyei birtok három negyedrészébe Magyar Pál fiát Domokost, egy negyedrészébe pedig Kozma fiát Henriket iktassa be.

.. capitulo Agriensi comes Paulus iudex curie .. presencium serie declaramus, quod Michael dictus Fodur in persona magistri Dominici filii magistri Pauli dicti Magyar .. iuxta continenciam priorum literarum nostrarum in quindenis residencie exercitus regii ad festum beati Martini confessoris proclamate, ad nostram accedens presenciam, contra Henricum filium Cosme filii Chepani .. proposuit eo modo, ut cum idem magister Dominicus quandam possessionem quondam Elye vicebani nomine possessionis hominis sine herede decedentis

de regia maiestate petitam Bogda vocatam in comitatu de Zathmar existentem, feria secunda proxima post octavas sancti Jacobi apostoli anno in presenti preteritas, per Pochkou de Themehaza hominem regium sub testimonio vestro legitima vicinorum et commetaneorum eiusdem .. convocacione facta manibus suis regalis donacionis titulo applicare facere voluisset, predictus Henricus filius Cosme in statucione dicte possessionis contradiccionis obstaculo obviasset, cuius contradictorie inhibicionis racionem scire vellet ab eodem; quo audito predictus Henricus filius Cosme personaliter exsurgendo quasdam literas patentes quondam Douse woyuode Transsilvani et comitis de Zabouch tam in specie quam in transsumto confirmatorias capituli Waradiensis ac alias literas eiusdem capituli nobis demonstravit, in quibus vidimus contineri, quod Komorzanus filius Komorzani partes possessionum Bogda et Laskud vocatarum que predictum Elyam banum tangerent, pro quinquaginta marcis pro dote uxoris ipsius Elye bani prefato Cosme filio Chepani patri scilicet dicti Henrici et per eum suis heredibus .. quibusdam vicinis et commetaneis eiusdem permittentibus, presentibus hominibus ipsius Douse woyuode dedisset et statuisset perpetuo possidendas; demum tempore procedente predicti Cosmas filius Chepani et Komorzanus filius Komorzani ab una, item Stephanus Ladizlaus et Michael filii Michaelis filii Vbul parte ab altera in presencia dicti Douse woyuode personaliter constituti, se in facto dictarum possessionum Bogda et Laskud vocatarum divisioni inter se ordine iudiciario appositarum mediante ordinacione proborum virorum taliter concordasse confessi extitissent, quod possessionem Loskod vocatam totaliter predictis filiis Michaelis iidem Cosmas et Komorzanus reliquissent pacifice et quiete possidendam, sicut eciam in literis domini Ladislai regis vidissent contineri, e converso vero iidem filii Michaelis possessionem Bogda vocatam ipsis Cosme et Komorzano permisissent possidendam; predictam vero possessionem Bogda vocatam prelibati Cosmas et Komorzanus inter se taliter divisissent quod tres partes in ipsa possessione Cosmas possideret et haberet in filios filiorum, quartam vero partem idem Komorzanus perpetuo possideret; unde quia predicte possessionis quo

dam Elye bani Bogda vocate tres partes predicto Cosme filio Chepani patri dicti Henrici, quarta vero pars eiusdem prelibato Komorzano ex vigore dictorum instrumentorum pertinuisse et pertinere reperiebantur, ipsumque Komorzanum partes sine herede decessisse fatebantur, et ex eo tres partes eiusdem possessionis Bogda prelibato Henrico filio Cosme filio Chepani iuxta vigorem dictorum instrumentorum, quarta vero pars eiusdem per ipsum Komorzanum possessa prelibato magistro Dominico filio magistri Pauli dicti Magyar regalis donacionis titulo pertinere videbantur, ideo amiciciam vestram presentibus petimus diligenter, quatenus mittatis hominem vestrum . . quo presente Michael de Baka vel Ladislaus filius Stephani de Berench pro parte ipsius magistri Dominici, item Michael filius Demetrii de Ibrun vel Erney filius Anyani nobiles de Mark pro parte ipsius Henrici filii Cosme aliis absentibus pro hominibus regiis adducendi, in octavis medii Quadragesime proxime venturis scilicet feria quarta ad faciem dicte possessionis Bogda vocate vicinis et commetaneis suis universis legitime convocatis et partibus vel earum legitimis procuratoribus presentibus accedant, et eandem cum omnibus suis utilitatibus . . in quatuor dividant partes coequales metis undique distinguendo, cuius possessionis tres partes ipsi Henrico filio Cosme sine preiudicio iuris alieni relinquant perpetuo possidendas, quartam vero partem ipsi magistro Dominico filio magistri Pauli non obstante contradiccione ipsius Henrici regalis donacionis titulo statuant perpetuo possidendam si non fuerit contradictum, contradictores vero si qui fuerint citent contra ipsum magistrum Dominicum ad octavas beati Georgii martiris nunc venturas in presenciam regie maiestatis. . Datum in Wyssegrad, in octavo die termini prenotati, anno domini M° CCCmo XXXmo septimo.

Hátlapján pecsét nyomaival; eredetije a N. Muzeum könyvtárában, a Kállay cs. lban. Közli: Beliczay Jónás.

286.

1337. Visegrád, nov. 29. Pál országbíró előtt a Bebek család tagjai nörokonukat Annát Forgács Miklós özvegyét utóbb pedig Leáni Csepán fiának Jánosnak nejét, Panith nevű birtok helyett Lekenye nevű Gömör vármegyei birtokkal elégítik ki.

Nos comes Paulus iudex curie .. Karoli .. regis .. significamus..quod cum anno dominice incarnacionis Millesimo CCC^mo tricesimo sexto nobiles viri magistri Stephanus Georgius Dominicus et Nicolaus filii Dominici dicti Bubek filii Benedicti filli Detrici calvi, item Nicolaus Petrus Johannes et Ladislaus filii eiusdem Benedicti filii Detrici, ac Jacobus filius predicti Nicolai filii Benedicti inter alias possessionarias eorum permutaciones quandam possessionem eorum Olsoponith vocatam in comitatu Gumuriensi existentem in concambium quarumdam possessionum Sumkuth et Rosusna vocatarum comiti Alexandro filio Celen, Johanni et Jacobo filiis suis .. perpetuo possidendam cotulissent .. et in statucione eiusdem per hominem regium sub testimonio capituli Agriensis eisdem Alexandro et filiis suis premisso concambiali titulo facienda nobilis domina filia dicti Benedicti filii Detrici calvi Anna vocata relicta quondam Nicolai dicti Forgach contradiccionis velamine obviasset, et ipsa causa eo quod eadem domina in facto dicte possessionis Olsoponith efficacia instrumenta se habere indicasset, iidemque filii Dominici et filii Benedicti ac Jacobus filius Nicolai eandem possessionem Olsoponith a premissa lite a feria quinta proxima ante dominicam Letare anno in presenti preteritam usque terciam revolucionem annualem liberare et liberatam eisdem et Alexandro et filiis suis absque omni inquietacione .. perpetuare assumsissent, multiphariis prorogacionum cautelis intervenientibus ad octavas beati Martini confessoris prorogative devenisset, tandem ipsis octavis beati Martini confessoris advenientibus, prelibatus Stephanus filius Dominici dicti Bubek personaliter pro se, item pro Georgio Nicolao et Dominico fratribus suis Paulus dictus Potroh filius Pethyne de Malah serviens ipsorum .. item prelibati Ladislaus et Johannes filii Benedicti filii Detrici

ac Jacobus filius Nicolai filii eiusdem Benedicti personaliter pro se, item Nicolaus filius Benedicti de Zeek pro Petro filio dicti Benedicti .. ac pro Nicolao filio eiusdem Benedicti, Albertus filius Pouka de Kalnou .. ab una, item Andreas filius predicti Nicolai dicti Forgach pro eadem domina matre sua filia Benedicti filii Detrici Anna vocata .. parte ab altera coram nobis comparendo, prenominatis Johanne et Jacobo filiis Alexandri personaliter coram nobis astantibus, ex nostra indiciaria permissione se taliter reformasse sunt confessi .. quod eadem domina filia Benedicti memoratam possessionem Olsoponith vocatam sibi .. devolutam, in expedicionem predictorum filiorum Dominici et filiorum Benedicti ac Jacobi filii Nicolai cum omnibus suis utilitatibus .. in concambium possessionis Lekenye vocate predictis filiis Alexandri perpetuo reliquisset, et sic iidem filii Dominici et filii Benedicti ac Jacobus filius Nicolai eandem possessionem a premissa lite .. liberando, eisdem filiis Alexandri absque omni inquietacione perpetuassent possidendam, et ibidem quoddam privilegium dicti capituli Agriensis anno domini Millesimo trecentesimo tricesimo quinto confectum, quasdam alias priores literas eiusdem capituli Agriensis patentes anno domini M° trecentesimo septimo emanatas confirmans, quo mediante ipsa possessio Ponith per magistrum Benedictum filium dicti Detrici Stephanum Dominicum et Ladislaum filios eiusdem ac Dominicum fratrem eorum prenominate domine et Nicolao marito suo et eorum heredibus perpetuo tradita fore reperiebatur, ad manus dictorum Johannis et Jacobi filiorum Alexandri personaliter astancium assignarunt coram nobis; e converso autem iidem filii Dominici et filii Benedicti ac Jacobus filius Nicolai prelibatam possessionem Lekenye sub metis infra declarandis, salvis fluvio Sayo et molendino ac una curia vacua eidem Ladislao remanentibus, predicte nobili domine filie dicti Benedicti et suis heredibus .. perpetuo et irrevocabiliter pro eadem possessione Ponith tradidissent possidendam; et ibidem predicte partes literas sepedicti capituli Agriensis composicionales nobis presentarunt, in quibus vidimus contineri, quod Leustachius filius Emerici de Choltow homo domini regis et magister Clemens specialis clericus de choro Agriensi

testimonium eiusdem capituli Agriensis, unacum Petro filio eiusdem Benedicti et legitimis procuratoribus prefatorum Nicolai Ladislai et Johannis magistrorum ac Jacobi filii Nicolai, item cum Georgio Stephano et Nicolao filiis ipsius Dominici dicti Bubek, ac eciam legitimo procuratore magistri Dominici filii eiusdem Dominici Bubek archidiaconi scilicet de Tarchafeu et canonici Quinqueecclesiensis, necnon cum Nicolao et Andrea dictis Forgach filiis et procuratoribus ipsius nobilis domine in octavis beati Martini confessoris proxime preteritis, habita prius estimacione et compensacione prefate possessionis Ponith in comitatu Gumuriensi existentis, que olim per eosdem Benedictum et Dominicum dictum Bubek iam defunctos ac alios filios eiusdem Benedicti dicte domine ut premittitur condonata fuisset, ad faciem possessionis Lekenye supradicte in eodem comitatu Gumuriensi et iuxta fluvium Sayo existentis accessissent, quam quia ipsi et alii probi viri nobiles per easdem partes tunc ibi adducti quoad omnes qualitates et quantitates eiusdem, exceptis dicta aqua Sayo et uno molendino super eodem fluvio constructo ac una curia vacua, preallegate possessioni Ponith equipollentem considerassent, idcirco dicti filii Benedicti et filii Dominici ac Jacobus filius Nicolai eandem possessionem Lekenye volentibus et assumentibus procuratoribus predictis eiusdem nobilis domine, cum suis utilitatibus . . sub distinccione metarum infra declarandarum, exceptis dictis fluvio molendino et curia vacua quam eedem partes ad ipsum molendinum absque terris arabilibus deservire permisissent, dedissent et contulissent ac eciam statuissent eidem nobili domine perpetuo possidendam nemine contradictore apparente, et dicti filii procuratores prescripte nobilis domine in persona ipsius domine super statucione et perpetuacione dicte possessionis Lekenye contenti, eosdem filios Benedicti et filios Dominici ac Jacobum filium Nicolai necnon heredes eorum universos super ipsa possessione Ponith et aliis causis iniuriosis hucusque inter ipsos habitis expeditos reliquissent . . e converso vero prelibatus Petrus filius Benedicti personaliter, pro predictis vero Nicolao filio Benedicti et Jacobo filio eiusdem Jacobus filius Benedicti serviens eorumdem . . item pro magistro Ladislao filio

ipsius Benedicti idem Jacobus . . ac pro magistro Johanne filio ipsius Benedicti Dominicus filius Tyba . . item dicti Stephanus Georgius et Nicolaus magistri filii Dominici dicti Bubek personaliter, et pro eodem magistro Dominico fratre ipsorum Paulus filius Pethyne de Malah . . eodem die prescripte assercionis coram dicto capitulo Agriensi comparentes, predictam possessionem Lekenye sub terminis et limitacionibus metarum sub quibus eadem usque ad hec tempora per dictum magistrum Ladislaum habita extitisset et possessa, salvis dictis fluvio Sayo molendino et curia vacua ipsi Ladislao remanentibus, eidem nobili domino pro dicta possessione Ponith statuissent perpetuo possidendam . . mete autem prout in eisdem literis capituli Agriensis vidimus contineri, hoc ordine protenduntur: prima enim meta incipit in littore eiusdem fluvii Sayo a plaga orientali in loco in quo quidam meatus aque vulgo Ordoupotoka vocatus intrat in ipsum fluvium Sayo, et in eodem meatu aque Ordoupotoka egrediendo currit versus eandem plagam orientalem et transit quosdam duos montes in eodem meatu pergendo vulgo Haradischa vocatos, exit de eodem ad unam vallem quasi ad plagam meridionalem, in qua quidem valle rursus ad dictam plagam orientalem currendo transit quandam stratam publicam de ipsa villa Lekenye in villam Pleusich ducentem in cuius margine seu extremitate a dicta plaga orientali est una meta terrea, a qua in eadem valle adhuc ad dictam plagam orientalem currendo transit aliam magnam viam similiter de eadem villa Lekenye in villam Ordou ducentem in cuius extremitate ab eadem plaga orientali est una meta terrea, abindeque quasi versus plagam meridionalem in bifurcacione eiusdem vallis currendo iungit unam metam terream in radice alterius bifurcacionis seu divisionis vallis prenotate existentem, et abhinc in altera bifurcacione ipsius vallis que ad plagam meridionalem et partem sinistram reflectitur satis per largum spacium currendo, venit ad unam arborem tremuleam vulgo nyarfa vocatam meta terrea circumfusam, abindeque per modicum spacium currendo annectit quandam arborem ilicis in capite cuiusdam vallis Hulubukafeu vocate stantem similiter meta terrea circumfusam et per eundem Detricum calvum ut dicitur erectam, que eandem possessionem

Lekenye separat a dicta possessione Ordou et possessione filiorum Etheruh Zagragh vocata, a qua in eodem fluvio Hulubuka versus plagam occidentalem quodammodo regirando currit in eodem per magnum spacium et venit usque ad prefatum fluvium Sayo, et in margine seu extremitate ipsius fluvii Sayo in terra supra currendo venit ad priorem locum ubi inceperat et ibi terminatur . . Datum in Wyssegrad, duodecimo die octavarum beati Martini confessoris predictarum, anno domini Millesimo trecentesimo tricesimo septimo.

Két példányban, melyek egyikéről a pecsét zöld és sárga, másikáról sárga és piros selyemsodraton függ; eredetije az orsz. lt. kincst. oszt. N. R. A. 456. 13. és 521. 49. dipl. lt. 3105. Közli: Kovács N.

287.

1337. dec. 3. A székesfehérvári káptalan előtt András fia Miklós és Apori Pál fia Miklós összes peres dolgaikban kibékülnek.

Nos capitulum ecclesie Albensis significamus . . quod magistro Nicolao filio Andree de Azdra ab una parte, item Nicolao filio Pauli de Opowr ex altera personaliter coram nobis constitutis, propositum extitit per eosdem . . quod ipsi super omnibus causis iniuriis damnis nocumentis et generaliter quibuslibet maleficiis et factis possessionariis usque nunc quovismodo inter ipsos habitis et illatis,ut omnis rancoris dissensionis ire et inimicicie fomes radicibus evulsis sopiatur et pacis pulcritudine fruantur, ad perpetue pacis et concordie devenissent unionem . . coram nobis, omnibus litibus et questionibus de quibus omnimodam satisfaccionem alter alteri se dixit impendisse renunciantes, perpetuam ut premisimus mutuo sibi invicem pacem conservare promittentes, et promiserunt inviolabiliter observare vigore presencium coram nobis. Datum feria quarta proxima post festum beati Andree apostoli, anno domini M° CCC° XXX^mo septimo.

Hátlapján pecsét maradványaival; eredetije az orsz. lvt. kincst. oszt. N. R. A: 1508. 15. dipl. lvt. 3107. Közli: Kovács N.

288.

1337. Visegrád, dec. 6. I. Károly király nyereggyártójának Lippuai Pálnak Kandey nevü Pilis vármegyei birtokot adományozza.

Nos Karolus . . rex . . significamus . . quod Paulus filius Michaelis de Lyppua carpentariorum nostrorum magister dilectus nobis et fidelis ad serenitatis nostre accedendo presenciam suisque multimodis laboriosis obsequiis et sinceris fidelitatibus, nostre maiestati impensis expositis seriatim et declaratis, quandam villam seu possessionem Kandey vocatam in comitatu Pylisiensi existentem, asserens ipsam ad nostram rite et legitime devenisse maiestatem et pertinere debentem, a nobis sibi dari et conferri perpetuo postulavit; nos igitur attendentes multiplices et indefessos famulatus laboriosos ipsius Pauli carpentarii nostri, quibus idem nostre maiestati fere a puericie nostre tempore multifarie multisque modis diversarum arcium suarum cautelis summa cum diligencia et avidi cura studuit complacere ac se reddere nostre maiestati graciosum ac acceptum, licet ipse suis exigentibus meritis isto plura et maiora mereretur, tamen exnunc prefatam possessionem seu villam Kandey cum omnibus suis utilitatibus . . omni eo iure et titulo quod ad nostram collacionem pertinere seu in nostras manus regias devenisse noscitur . . donavimus . . ipsi Paulo carpentario et per eum suis heredibus . . iure perpetuo . . possidendam . . sine tamen preiudicio iuris alieni. Datum in Wyssegrad, in festo beati Nicolai confessoris, anno domini M° CCC° XXX^mo septimo.

A budai káptalannak 1349. évi jul. 27-én kelt átiratából, melynek eredetije megvan az orsz. lt. kincst. oszt. Mon. V. Bud. 24. 3. dipl. lt. 3660. Különben ez adományt Lippuai Pál kérelmére 1345. máj. 1-én már Lajos király is átírta. Közli: Kovács N.

289.

1337. Visegrád, dec. 23. I. Károly király kiküldi az esztergomi káptalant, hogy Móricz Győr vármegyei főispán panaszára Kapi Hadafi Rajnáld ellen, ki Herman fiának Miklinek szemeit kitolatta, vizsgálatot tegyen.

Karolus . . rex . . capitulo ecclesie Strigoniensis . . dicit nobis magister Mauricius comes Jauriensis fidelis noster, quod Renoldus filius Hada de Kapy cum quo in causa extiterit, coram comite Paulo iudice curie nostre quasdam literas inquisicionales contra ipsum exhibuisset hunc tenorem continentes, quod in congregacione ipsius magistri Mauricii sabbato proximo post festum Penthecostes nunc preteritum universitat nobilium comitatus Jauriensis in Jaurino celebrata, nullusi contra ipsum Renoldum accionem movisset aliqualem nec aliquis ad ipsum locutus fuisset, facta autem ipsa congregacione cum omnes nobiles et ignobiles dispersi fuissent, idem magister Mauricius cum aliquibus servientibus suis et iudicibus nobilium qui sibi essent malivoli pro quibusdam possessionibus suis, ipsum Renoldum captivasset et captivari fecisset, hanc caucionem imponendo, quod ipse Renoldus oculos Niclini filii Hermani sine lege eruisset, tamen predictum Niclinum cum ipse Renoldus iuris ordine captivari fecisset, ad Ladislaum filium Lamperti vicecomitem magistri Mauricii et ad iudices nobilium idem Renoldus accessisset et ipsis declarasset, et ipse Ladislaus filius Lamperti ac iudices nobilium accionem suam contra Niclinum in presencia alterius iudicis voluntarie ipsi Renaldo exsequi permisissent, et sic coram ipso altero iudice ipse Niclinus exoculandus remansisset et ipse Renoldus oculos eiusdem Niclini iuris ordine eruisset, et quod ipse magister Mauricius ipsum Renoldum pro suis possessionibus in captivitate et in vinculo conservare fecisset, tamen ipse Renoldus pro sua remansione ipsi magistro Mauricio fideiussores videlicet Mauricium de Hol et Blasium de Pech posuisset, et iidem fideiussores de rebus ipsius Renoldi super remansione sua ipsi Mauricio satisfecissent, premisso itaque modo litere per ipsum Renoldum exhibite cantassent; unde ipse magister Mauricius

audito tenore ipsarum literarum per dictum Renoldum exhibitarum asseruit dicens ipsum Renoldum false fecisse premissam inquisicionem, quia homo regius in ipsa inquisicione proximus fuerit dicti Renoldi et ipsam inquisicionem idem homo regius circa proximos Renaldi false fecisset, quia in predicta congregacione sua ex nostro mandato celebrata illa causa modo infrascripto fuisset, ita videlicet, quod ipse Niclinus assurgens contra ipsum Renoldum proclamasset in hunc modum, quod ipse Renoldus ipsum potencialiter et sine lege exoculasset, et licet ipse Renoldus ipsam exoculacionem iuris ordine fecisse pluries confessus fuisset, tamen per iudices et iuratos semel secundario et terciario interrogatus super eo, cum quali lege ipsum Niclinum exoculaverit, nullam evidentem racionem nec aliquam excusacionem ipse Renoldus dare potuisset, et sic iidem iudices nobilium iurati et universi nobiles in eadem congregacione existentes eundem Renoldum in facto potencie adiudicassent remansisse, et post hoc iidem nobiles causam dicti Renoldi cum eodem Niclino ad concordiam differi postulassent, et ipse ad peticionem eorumdem nobilium iuxta quantitatem ipsius cause ad concordiam partes dimisisset, secundo autem die ipsius congregacionis uxor illius ceci ad suam et iudicum iuratorum ac universorum nobilium presenciam accedendo, lacrimose conquesta fuisset, ut Niclinum maritum suum Renoldus ad descensum suum duxisset ut conveniret cum eodem, et hoc nesciret utrum interfecisset vel abscondisset, quia postmodum maritum suum videre non potuisset, peciit itaque ex parte eiusdem Renoldi iusticiam sibi dari; ipse tamen Renoldus eundem cecum cum de presencia iudicum ad convencionem duxisset iterato et de presenti ..... assumsisset, et quia iidem iudices, iurati assessores..... disse affirmassent et ipse Renoldus cecum pluries nominatum ad descensum suum duxisset, obhoc ipsi iudices iurati ipsum cecum de ipso Renoldo reduci et reddi postulassent, ipse vero Renoldus se scire et abscondisse negasset, cuius rei certitudinem iudices et iurati inquirendo sepedictum cecum per ipsum Renoldum nequiciose deductum et absconditum veraciter rescivissent; ideo eundem Renoldum iudices iurati et universi nobiles tamquam potencialis facti perpetratorem et prout furem hominis subtracti

in suas manus iudiciarias tradidissent; tercia vero die post ipsam congregacionem ipse Renoldus eundem cecum quem prius subtraxerat, quoad scitum iudicum nobilium reduci fecisset, et ipse Renoldus nec sibi fideiussores dedisset nec de sua remansione aliqualem satisfaccionem impendisset, sed omnem inquisicionem contra ipsum false fecisset; super quo . . mandamus, quatenus vestrum mittatis hominem . . quo presente Johannes filius Herbordi aule nostre iuvenis vel Johannes filius Laurencii de Zemere aut Stephanus filius Jacobi de Pech aliis absentibus homo noster ab omnibus quibus decet, specialiter a iudicibus nobilium iuratis et universis nobilibus dicti comitatus Jauriensis sciat et inquirat de premissis omnimodam veritatem, et post hec . . nobis fideliter rescribatis. Datum in Alto Castro, feria tercia proxima ante festum Nativitatis domini, anno eiusdem M° CCC° XXX^mo septimo.

Az esztergomi káptalannak 1338. évi jan 14-én kelt, I. Károly királyhoz intézett jelentéséből, mely szerint a káptalan az első helyen megnevezett kir. emberrel László kanonokot kiküldvén és ezek 1338-ban jan. 10-én Győr városában Győr vármegye tisztviselőit megkérdezvén, ezek ekkép válaszoltak: »quod in predicta congregacione eiusdem magistri Mauricii sabbato proximo post festum Penthecostes universitati nobilium celebrata, predictum Renoldum racione exoculacionis Niclini filii Hermanni iuris ordine sentencialiter condemnatum simul cum legistro, ipsi magistro Mauricio tradidissent, prout idem magister Mauricius vestre retulisset serenitati, quemadmodum eciam in serie literarum vestrarum inquisicionalium continetur, et quod inquisicio ipsius Renoldi nulli ipsorum constitisset, preterea Mauricius de Hol et Blasius de Pech personaliter exsurgendo asseruissent, quod ipsi pro dicto Renoldo eidem magistro Mauricio in causa sua antedicta in nullo fideiussissent, nec de rebus ipsius Renoldi eidem magistro Mauricio satisfecissent; ceterum Ladislaus filius Lamperti vicecomes Jauriensis et iudices nobilium personaliter assurgendo retulissent, quod predictum Niclinum filium Hermani absque scitu ipsorum et consilio idem Renoldus exoculasset, nec ipsis quidquam de facto prius constitisset nisi post exoculacionem Niclini supradicti.« A káptalan jelentése megvan eredetiben az orsz. lt. kincst. oszt. Monial. Tirnav. 23. 2. dipl. lt. 3120. Közli: Kovács N.

290.

1337. dec. 31. A szepesi káptalan I. Károly királynak jelentést küld arról, hogy Csetneki Benedek fiának Miklósnak Berzéthe és Krasznahorka nevü várait tartozékaikkal együtt Batyzfi Miklós fiai elfoglalták és birtokolják.

.. Karolo .. regi .. capitulum ecclesie beati Martini de Scepus .. literas serenitatis vestre .. recepimus huius tenoris .. Karolus .. rex .. capitulo ecclesie Scepsiensis .. dicit nobis Nicolaus filius Benedicti de Chytnyk, quod Jacobus et Johannes filii Nicolai filii Botyzi villas tenutas et possessiones quorumdam castrorum Berzethe et Karaznahurka vocatorum super quibus a tercio anno lis penderet inter ipsos, usi extitissent et magnam pecunie quantitatem super easdem villas tenutas et possessiones exegissent in eiusdem preiudicium et iacturam; super quo .. mandamus, quatenus vestrum mittatis hominem .. quo presente Donch de Malath vel Beke de Melethe altero absente homo noster .. sciat et inquirat de premissis, et specialiter de eo, quantam pecunie quantitatem super eisdem tenutis exeguerit omnimodam veritatem, et secundum quod vobis veritas constiterit de premissis, nobis fideliter rescribatis. Datum Wyssegrad, in festo beati Nicolai confessoris, anno domini M° CCC^mo XXX^mo septimo. Nos itaque .. unacum precto Beke de Melethe homine vestro nostrum transmisimus hominem .. Cunchlinum subdiaconum chori nostri prebendarium ad premissa inquirenda, qui demum redeuntes nobis .. retulerunt, quod feria secunda proxima ante festum Nativitatis Domini proxime preterita ad possessionem Berzethe vocatam accedendo et in eadem et circumiacentibus possessionibus .. inquirendo, idem Beke homo vestre serenitatis dicto nostro homine presente talem de premissis scire potuisset veritatem, quod supradicti Jacobus et Johannes filii Nicolai villas tenutas et possessiones predictorum castrorum Berzethe et Karaznahurka, super quibus lis a tercio anno inter supradictos Jacobum et Johannem et Nicolaum supradictum penderet, tenerent ac ipsius uterentur, et continue pecuniam et exacciones ab eisdem reciperent et recepissent, sed determinatam quantitatem

pecunie quam receperunt scire nequivissent. Datum in vigilia Circumcisionis Domini, anno eiusdem prenotato.

Papiron, zárlatán pecséttel; eredetije az orsz. lt. kincst. oszt. N. R. A. 1547. 79. dipl. lt. 3109. Közli: Kovács N.

291.

1338. Visegrád, jan. 22. Pál országbíró a király és Kassan János között bizonyos Szepes vármegyei birtokok miatt föntforgott ügyet elhalasztja.

Nos comes Paulus iudex curie.. damus pro memoria, quod causam quam dominus noster rex pro quo magister Nicolaus filius Petheuch.. astitit, contra Johannem dictum Kassan pro quo Nicolaus filius eiusden.. comparuit, iuxta continenciam suarum literarum in facto exhibicionis instrumentorum super facto possessionum Zenthyosth Koldbach Nosolobabny Zenthelsebeth Bathyzfolwa et Glanchfolwa vocatarum, in octavis festi Epiphaniarum domini movere habebat coram nobis, propter absenciam prelatorum et seniorum baronum regni ad octavas Penthecostes nunc venturas sub statu et ordine ipsarum literarum regalium peremtorie duximus prorogandam. Datum in Wyssegrad, decimo die termini prenotati, anno domini M° CCC° XXX^mo^ octavo.

Zárlatán pecsét nyomaival, eredetije az orsz. lt. kincst. oszt. N. R. A. 1536. 17. dipl. lt. 3133.

292.

1338. jan. 27. Drugeth Villermus nádor a margit-szigeti apáczák nevében a csévi nemeseket birtokrészeik elidegenitésétől a budai káptalan által eltiltatja.

Capitulo ecclesie Budensis Vyllermus Drugeth palatinus.. dicit nobis frater Ladislaus procurator.. sanctimonialium de Insula Leporum budensium, quod Paulus filius Petri Johannes et Nicolaus filii Dionisii nobiles de Chew possessionarias porciones eorum in dicta Chew ipsos attingentes vendere seu impignorare niterentur, qui nobiles contra easdem

dominas indebita detencio porcionis eorum (így) in facto potencie convicti extitissent. Super quo petimus.. per presentes, quatenus vestrum detis hominem, quo presente Georgius filius Machola vel ipso absente Michael frater Moyus de Day homo noster accedat ad predictos nobiles de Chew et prohibeat eosdem a vendicione impignoracione et alienacione predictarum possessionariarum porcionum eorum, et alios quoslibet emtores et occupatores earumdem racione vicinitatis, et post hec seriem ipsius exhibicionis nobis vestri gracia rescribatis. Datum sexta feria proxima ante dominicam Judica, anno domini M^mo CCC^mo XXX^mo octavo.

A budai káptalannak 1338. jan. 31-én kelt jelentésében átírva, a mely szerint a káptalan László szerzetes és praebendarius jelenlétében Machalafi György nádori ember jan. 30-án az eltiltást teljesítette; a káptalan jelentése az orsz. lt. kincst. oszt. Mon. Vet. Buden. 25. 41. dipl. lt. 3144. sz. a. őriztetik. Kőzli: Kovács N.

293.

1338. Visegrád, jan. 31. Pál országbíró meghatározza, hogy Lőrincz atyjának Adriánnak és ezen Adrián másik fiának Miklósnak megöletéseért Jakab fia Bátor János és Dobó fiai, minő elégtétellel tartoznak.

Nos comes Paulus iudex curie.. damus pro memoria, quod Stephano filio Thenk pro Laurencio filio Adriani.. ab una, item Johanne dicto Batur filio Jacobi pro se personaliter et pro Nicolao Jacobo et Blasio filiis Dobou.. parte ab altera coram nobis constitutis, propositum extitit per eosdem.. quod eedem partes in causa que in facto interfeccionis dicti Adriani et Nicolai filii eiusdem Adriani ac facto potenciali a die dominico proximo post festum Corporis Christi nunc preteritum usque ad quinque annos, iuxta continenciam priorum literarum prorogata extitisset inter ipsos, arbitrio proborum virorum taliter se submisissent, quod eedem partes sex probos viros in octavis beati Georgii martiris nunc venturis in dictum conventum adducent, et quidquid idem sex probi viri in facto dicte cause auditis parcium obieccionibus arbitrarentur, partes acceptare tenerentur, si vero idem Johannes dictus

Batur et filii Dobou ipsum arbitrium non acceptarent, vel suos arbitros arbitrari facere non curarent, extunc duas marcas eidem Laurencio filio Adriani absque iudiciaria porcione in quindenis dicti festi beati Georgii martiris solvere tenerentur coram nobis, et seriem ipsius arbitrii in literis eiusdem conventus in dictis quindenis nobis reportabunt; nihilominus terciam partem iudiciorum duodecim marcarum in porcionem dicti Laurencii cedentem in eisdem quindenis beati Georgii martiris prelibati Johannes dictus Batur et filii Dobou ut iuxta continenciam aliarum literarum nostrarum tenebantur, solvere debent coram nobis. Datum in Wyssegrad, sabbato proximo ante festum Purificacionis beate virginis, anno domini M° CCC° XXX^mo octavo.

Zárlatán pecsét nyomaival; eredetije az orsz. lt. kincst. oszt. N. R. A. 1035. 6. dipl. lt. 3134. Közli: Kovács N.

294.

1338. febr. 25. A türjei convent előtt a Veszprém vármegyei kisfaluszörcsöki birtokosok megosztoznak.

Nos Johannes prepositus et conventus monasterii beati virginis de Jwrle damus pro memoria, quod Petrus filius Farkasii, Demetrius filius eiusdem, Mathe filius Salamonis, Benedictus filius Bene ab una parte, Bwrs filius Blasii, Petrus et Stephanus filii Zoda, Iwanka et Ladislaus filii Alexandri, Petheu filius Johannis parte ab altera coram nobis personaliter constituti .. retulerunt, quod in molendinibus (igy) ipsorum in possessione Kiusfoluzurchuk habitas (igy) talem fecissent inter se divisionem, quod medietatem magni molendini cessi (igy) ante capellam existentis cessisset in ius prime partis prenotate, inferius vero molendinum cessisset in ius partis altere scilicet sex hominum predictorum; in sessionibus vero taliter divisissent: a parte occidentis est arbor prunus sub qua est meta terrea, deinde currit versus orientem et a parte orientis est fovea in qua fuit lignum ramosum, et eodem modo directe currens pervenit ad statuam sub qua eciam est meta terrea, a parte meridionali cessisset Petro filio Farkasii, Demetrio filio eiusdem, a parte

septentrionali Petro et Stephano filio Zoda, capelle autem a parte septemtrionali Benedicto filio Bene, Petheu filio Johannis, circa eosdem a parte orientis tercia pars Burs filio Blasii a parte septemtrionali usque ad sessionem Dees, a parte orientis usque ad sessionem Petri filii Zoda, a parte orientis iuxta fluvium Thorna Ladislao et Iwanka filio Alexandri usque ad metas Dees, et unum iuger terre addiderunt eisdem iuxta Muneroos; item unum iuger pro sessione iuxta Kewrus Mathe filio Salamonis cuilibet ipsorum cum omnibus utilitatibus et pertinenciis, tali vinculo, quod quicunque hanc divisionem inter ipsos infringere conaretur, absque iudicio iudicis contra alios in tribus marcis convincetur. Datum in die Cinerum, anno domini M° CCC° XXX° octavo.

Zárlatán pecsét nyomaival; eredetije a N. Muzeumban. Kivül: mult századi írással: Bor-szörcsöki osztály levél. Közli: Tagányi K.

295.

1338. febr. 27. A veszprémi káptalannak I. Károly királyhoz intézett jelentése János székesfehérvári örkanonok és testvérei Gyog nevü Somogy vármegyei birtokának határjárásáról.

.. Karolo .. regi .. capitulum ecclesie Vesprimiensis .. literas excellencie vestre reambulatorias .. recepimus hunc tenorem continentes: Karolus .. rex .. capitulo ecclesie Wesprimiensis .. dicunt nobis magister Johannes custos ecclesie Albensis, Martinus et Paulus fratres sui, quod quedam possessio ipsorum Gyog vocata in comitatu Simigiensi existens metarum ereccionibus et renovacionibus .. indigeret; super quo .. precipimus .. quatenus vestrum mittatis hominem .. pro presente Veytheh de Jieneun vel Paulus de Ladan altero absente homo noster ad faciem dicte possessionis accedendo .. reambulet eandem .. reambulatamque .. relinquat eisdem Johanni custodi et dictis fratribus suis .. perpetuo possidendam .. Datum in Vyssegrad, in festo Concepcionis virginis gloriose, anno domini M° CCC° XXX^mo septimo. Nos igitur .. unacum prelibato Weetheh .. nostrum hominem .. magistrum Cozmam quondam decanum ecclesie nostre socium et concanonicum nostrum ad premissa .. exequendæ trans-

misimus .. qui quidem homines .. retulerunt, quod ipsi sabbato die proximo ante diem Cinerum ad faciem prefate possessionis Gyog nominate vicinis et commetaneis eiusdem legitime convocatis et presentibus (accedendo), reambulassent eandem per veteres metas et antiquas, facta legitima autem reambulacione et ab aliorum possessionibus distinccione, eandem possessionem Gyog nuncupatam prememoratis domino Johanni custodi ecclesie Albensis, Martino et Paulo fratribus suis .. nullo contradictore existente statuissent perpetuo possidendam. Mete vero prelibate possessionis Gyog prout idem homines excellencie vestre et nostrum testimonium nobis declararunt, hoc ordine distinguntur: quod prima meta eiusdem incipit iuxta quandam magnam viam Rezuth dictam a parte meridionali, per quam de villa Zemes itur in villam Endrid, iuxta quam viam sunt a parte aquilonis tres mete de novo erecte, quarum una a parte meridionali ut prediximus, separat possessionem Balvanus, alia vero a parte aquilonis prefatam possessionem Gyogh distingit, tercia autem a parte occidentis separat possessionem filiorum Michaelis de Mere et Johannis filii Martini Kereguy nominatam, abhinc vero per quandam magnam viam directe eundo ad partem aquilonis pervenitur ad trinas metas, deinde declinando ad partem occidentis itur ad duas metas de novo erectas circa quandam magnam viam per quam de predicta villa Gyogh itur in villam Zemes a parte orientis positas, abhinc tendit versus eandem partem occidentis ad tres metas angulares quarum due predictam possessionem filiorum Michaelis et Johannis a predicta possessione Gyogh separat et distingit, deinde versus partem eundo pervenitur ad trinas metas in cacumine cuiusdam montis positas, abhinc vero paulisper ad eandem partem occidentalem girando itur ad trinas metas in medio cuiusdam vallis, deinde parum declinando itur ad trinas metas, abhinc reflectendo ad partem occidentalem pervenitur ad tres metas in eadem valle positas, inde vero per eandem vallem directe versus partem aquilonis eundo, vadit ad tres metas sub cacumine cuiusdam montis in predicta valle positas, deinde descendendo in eadem valle pervenit ad tres metas iuxta vineam relicte Beki ruphi positas, abhinc vero descendendo eandem vallem versus meridiem itur ad tres metas in

angulo eiusdem vinee positas, inde in medio eiusdem vallis descendit et tendit se ad duas metas terreas circa eandem vineam a parte occidentis erectas, et per eandem vallem directe descendendo vadit ad tres metas angulares sub duabus arboribus nucum circa vineam altaris sancti Ladislai regis de Alba a parte meridiei erectas, inde vero iuxta eandem vineam ad quoddam monticulum ascendendo versus aquilonem vadit ad tres metas circa virgultum positas, deinde circa ipsum virgultum reflectendo ad partem orientalem pervenitur ad duas metas terreas iuxta vineam Karachiny a parte occidentis erectas, abhinc ascendendo predictum montem circa eundem virgultum vadit ad duas metas terreas in cacumine eiusdem montis a parte orientis erectas, quarum una villam Keurushyg alia vero earumdem predictam possessionem Gyog separat, inde vero iuxta ipsum virgultum versus aquilonem eundo vadit ad tres metas terreas angulares circa vineam quondam Martini de eadem Keurushegh a parte meridiei erectas, abhinc vero versus orientem reflectendo pervenit ad trinas metas iuxta quandam magnam viam per quam de Balvanus in Kerusheg itur a parte occidentis erectas, inde in eadem via versus meridiem eundo vadit ad tres metas angulares circa eandem viam a parte orientis erectas, quarum una a parte aquilonis possessionem sanctimonialium de Insula Strigoniensi, alie vero due mete a parte meridiei erecte prelibatam possessionem Gyogh separant et distingunt, abhinc directe procedendo versus partem orientis vadit ad duas metas terreas, inde directe eundo versus plagam orientalem pervenitur ad trinas metas angulares, abhinc reflectendo versus aquilonem vadit ad trinas metas angulares, inde vero versus partem occidentalem eundo vadit ad trinas metas angulares in medio cuiusdam vallis erectas, abhinc autem eundo versus partem aquilonem per medium eiusdem vallis vadit ad duas metas terreas iuxta Popharazta nominatas a parte occidentis erectas, quarum una ab eadem parte occidentis erecta possessionem Kevrusheg, alia vero earumdem a parte orientis predictam possessionem Gyog separat et distingit, deinde versus eandem partem aquilonis iuxta predictum virgultum Popharazta dictum eundo vadit ad duas metas terreas in eadem valle erectas, transeundo autem per eandem

vallem ad partem aquilonis pervenitur ad duas metas terreas in eadem valle erectas, abhinc directe procedendo per eandem vallem versus aquilonem protendit ad trinas metas angulares, deinde procedendo ad partem orientalem vadit ad duas metas terreas circa quoddam virgultum erectas, transeundo autem ipsum virgultum versus eandem plagam orientis in cacumine cuiusdam montis sunt tres mete terree angulares, deinde paulisper eundo ad partem aquilonis vadit ad tres metas terreas, abhinc vero per quandam vallem descendendo ad partem septemtrionalem vadit ad tres metas, deinde versus eandem plagam transeundo sunt due mete erecte, deinde ad eandam partem septemtrionalem directe eundo pervenitur ad duas metas terreas, abhinc vero eundo versus ipsam plagam tendit ad quandam semitam per quam de Endrid itur in Kewrusheg, circa quam ex utraque parte scilicet a parte meridiei et septemtrionali sunt due mete terree, inde vero in quodam virgulto ad montem ascendendo in cacumine eiusdem iuxta quandam magnam viam per quam de vila Gyogh itur in villam Zanthov, circa quam a parte orientis et occidentis sunt due mete terree, deinde paulisper girando ad partem aquilonis vadit ad duas metas terreas, inde vero eundo versus partem aquilonis vadit ad duas metas, deinde versus eandem plagam aquilonis eundo in cacumine cuiusdam montis sunt due mete terree, deinde directe versus eandem plagam procedendo venit ad duas metas terreas, abhinc autem in cacumine eiusdem montis directe eundo pervenit ad trinas metas angulares a parte aquilonis erectas, inde autem ipsum montem descendendo versus orientem vadit ad eandem magnam viam per quam de predicta villa Gyogh itur ad predictam villam Zanthow, iuxta quam a parte occidentis sunt due mete terree, abhinc autem saliendo ipsam viam versus eandem partem orientis, pervenitur ad trinas metas terreas angulares que separant et distingunt Kewrusheg et Gyogh possessiones predictas, inde vero reflectitur ad partem meridionalem et vadit ad duas metas, quarum una a parte orientis possessionem Endrid pedictam, a parte vero occidentis altera earumdem distingit possessionem Gyogh predictam, dehinc autem ad partem meridionalem eundo pervenitur ad duas metas in cacumine cuiusdam montis erectas,

item in vertice ipsius montis directe versus eandem plagam meridionalem eundo pervenitur ad trinas metas angulares in cacumine eiusdem erectas, deinde autem descendendo versus partem orientalem de predicto monte in quandam vallem ubi habentur tres mete angulares, inde directe eundo ad partem meridionalem vadit ad duas metas terreas iuxta vineam Demetrii filii Petri de Alba positas, deinde in quadam valle directe transeundo versus eandem plagam meridionalem vadit ad trinas metas angulares circa quandam magnam viam per quam de villa Gyogh itur ad villam Endrid a parte aquilonis erectas, et ibi reflectitur per eandem viam et pervenitur ad duas metas terreas a partibus aquilonis et meridiei iuxta eandem erectas, inde per eandem viam eundo versus partem meridionalem vadit ad duas metas terreas iuxta eandem modo simili erectas, dehinc tendit directe per eandem viam ad fenilia possessionis Gyogh circa quam viam in fine prati ipsius ville habentur tres mete a parte orientis posite, deinde paulisper declinando venit ad duas metas ad eandem plagam in quadam magna silva erectas, postmodum directe procedendo modo premisso vadit ad duas metas sub vertice montis positas in quo predicta silva adiacet, inde vero transeundo per eandem silvam pervenitur ad duas metas, abhinc vero paulisper eundo transit similiter ad duas metas terreas ad eandem plagam, item inde transeundo itur ad duas metas modo simili erectas, deinde paulisper girando versus partem orientalem eundo pervenitur ad trinas metas sub quodam vertice montis erectas, quarum una possessioni, udvarnicorum domini regis de villa Endrid a parte aquilonis, secunda vero earumdem possessionem ecclesie Albensis a parte orientis, tercia vero ipsarum a parte occidentis predictam possessionem Gyog distingunt, inde vero eundo versus meridiem vadit ad duas metas quarum una a parte septemtrionali possessionem ecclesie Budensis Endrid nominatam, alia vero a parte occidentis posita dictam possessionem Gyogh separat et distingit, deinde paulisper versus orientalem eundo pervenitur ad duas metas terreas, inde autem transeundo ad eandem partem orientalem vadit ad trinas metas angulares, quarum una a parte aquilonis possessionem predicte ecclesie Budensis, alia vero earumdem a parte meridiei dictam possessionem Gyogh,

tercia vero earumdem a parte orientis iuxta quandam viam erecta distingit et separat possessionem udvarnicorum domini regis, inde vero directe procedendo versus partem orientalem vadit ad tres metas angulares prope villam Thot a parte occidentis erectas, inde vero directe procedendo versus partem meridionalem sub angulo cuiusdam virgulti super eandem villam Thot a parte occidentis sunt tres mete angulares, inde autem girando versus occidentem pervenitur ad duas metas, dehinc autem per predictum virgultum ad partem meridionalem directe eundo circa quandam viam erbosam a parte orientis sunt due mete terre, inde parum girando pervenitur ad quandam viam per quam vadunt in villam Thoti predictam, iuxta quam a parte orientis sunt due mete terree, inde vero in quodam virgulto vadit versus plagam orientis ad duas metas, quarum una a parte meridiei predictam possessionem Gyogli, alia vero a parte aquilonis quandam particulam possessionis Alexandri cirologi separat et distingit, inde autem reflectendo versus aquilonem pervenitur ad duas metas terreas, abhinc vero directe veniendo versus eandem plagam circa quoddam virgultum habentur tres mete de novo posite, inde autem circa ipsum virgultum versus partem orientis procedendo itur ad duas metas in angulo eiusdem virgulti positas, inde autem per longitudinem unius iugeris terre ad partem aquilonis reflectendo pervenit ad trinas metas angulares circa quandam viam erectas, abhinc autem girando versus partem orientis vadit ad quandam vallem per quam a parte occidentis habentur tres mete terre, deinde versus partem meridionalem paulisper reflectendo vadit ad quandam arborem sorbelli sub qua sunt tres mete teree, abhinc autem per quoddam virgultum ad partem meridionalem eundo tendit ad duas metas terreas iuxta ipsum virgultum positas, deinde iuxta ipsum virgultum versus partem orientalem girando vadit ad tres metas angulares, inde parum eundo ad partem meridionalem pervenitur ad duas metas, dehinc autem eundo circa quoddam aliud virgultum Berekerdew vocatum versus partem occidentis sub angulo ipsius scilicet in fine eiusdem virgulti habentur due mete terree, inde iuxta ipsum virgultum directe versus meridiem eundo pervenitur ad duas metas circa eundem erectas, abhinc parum procedendo versus

eandem plagam in quadam valle circa quandam stratam habentur tres mete angulares, dehinc autem versus aquilonem reflectendo venit ad trinas metas angulares, deinde transeundo per quoddam virgultum ad partem occidentis venit ad duas metas terreas iuxta eundem erectas, abhinc vero ipsum virgultum versus eandem plagam transeundo in medio eiusdem habentur tres mete angulares, deinde per medium eiusdem virgulti versus meridiem transeundo pervenit ad trinas metas terreas in fine eiusdem virgulti positas, abhinc vero versus orientem in quadam strata eundo vadit ad tres metas angulares in medio cuiusdam silve a parte aquilonis erectas, inde vero versus meridiem eundo in quadam valle sunt due mete iuxta vineam Benedicti filii Mathey a partibus occidentis et meridiei posite, inde vero paulisper girando et transeundo quandam silvam versus orientem habentur due mete a parte meridiei iuxta eandem silvam posite, inde autem descendendo ad quandam vallem sub arbore cuiusdam piri habentur tres mete angulares a parte orientis erecte, deinde directe versus meridiem eundo pervenit ad trinas metas terreas in capite eiusdem vallis erectas, quarum due a partibus orientis et meridiei possessionem Chege, tercia vero earumdem a parte aquilonis dictam possessionem Gyogh separant et distingunt, deinde transeundo eandem vallem versus occidentem vadit ad tres metas angulares in eadem valle erectas, abhinc paulisper girando ad partem meridionalem in medio terrarum arabilium super eandem a parte meridionali existencium sunt due mete terree, deinde versus eandem plagam directe eundo vadit ad unam publicam viam circa quam a parte aquilonis sunt due mete terre, abhinc per eandem viam parum eundo versus partem occidentalem, saliendo ipsam viam itur ad tres metas angulares a parte meridiei iuxta eandem erectas, deinde versus meridiem directe eundo pervenit ad tres metas terreas angulares quarum due a parte occidentis tercia vero earundem a parte orientis existunt erecte, inde vero directe versus partem occidentalem eundo pervenitur ad tres metas angulares, deinde paulisper versus meridiem transeundo vadit ad duas metas terreas, abhinc vero girando per latitudinem sex iugerum terre pervenitur ad tres metas a parte occidentis erectas, deinde reflectendo versus aquilonem

vadit ad duas metas, abhinc vero declinando ad partem occidentalem vadit ad magnam viam per quam de Chege itur in Kewrushegh, circa quam a parte orientis sunt due mete terree, abhinc vero saliendo ipsam viam paulisper itur ad duas metas terreas a parte occidentis iuxta eandem viam erectas, deinde directe transeundo ad partem occidentalem pervenitur ad duas metas, deinde directe parum eundo versus eandem plagam iuxta magnam viam per quam de Balvanus itur ad Kewrusheg, a parte occidentis sunt due mete, abhinc vero versus eandem plagam transeundo vadit ad magnam viam per quam de Balvanus itur in villam Gyogh circa quam a partibus occidentis et orientis sunt tres mete angulares, inde vero per eandem viam declinando versus partem aquilonis circa eandem a partibus aquilonis et meridiei sunt due mete, dehinc autem saliendo ipsam viam a parte occidendis habentur due mete terre, abhinc directe eundo ad partem occidentalem vadit ad priores metas, et sic cursus metarum prelibate possesionis Gyogh terminantur. Datum feria sexta proxima post diem Cinerum, anno domini M° CCC° XXXmo. octavo.

Zárlatán pecsét töredékeivel; eredetije az orsz. lt. kincst. oszt. Monial. Vet. Buden. 27. 8. dipl. 3116. Ugyanott dipl. lt. 3662. sz. a. megvan a somogyvári conventnek Drugeth Vilmos nádor megkeresésére a határ járásról szóló 1338. máj. 6-án kelt hasonló jelentése, melyben a nádori emberek: Stephanus de Duus, Pethew filius Isow de Kykhe. Közli: Kovács N.

296.

1338. Visegrád, mart. 25. Pál országbiró a székesfehérvári káptalan és a margit-szigeti apáczák között Cheley nevü birtok miatt föntforgott ügyet elhalasztja.

Nos comes Paulus iudex curie . . damus pro memoria, quod causam quam . . magister Thatamerius prepositus ecclesie Albensis et capitulum loci eiusdem quibus (igy) Stephanus Nemeth concanonicus eiusdem ecclesie comparuit, contra . . sanctimoniales de Insula Leporum, item Paulum villicum et Johannem filium Stephani de villa earum Cheley vocata ipsis dominabus statuere commissos ac totam ipsam villam Cheley, pro quibus Georgius . . astitit, iuxta continenciam priorum literarum nostrarum in die medii Quadragesime movere habe-

bant . . quia idem Stephanus procurator dictorum prepositi et capituli accionem suam in factis potencie et damnis rerum fore declarabat, predictus vero Georgius easdem dominas et iobagiones ipsorum in causis arduis absque communi tractatu non posse respondere indicabat, ideo ad octavas Penthecostes nunc venturas duximus prorogandam. Datum in Wissegrad octavo die termini prenotati, anno domini M° CCC° XXX^mo octavo.

Zárlatán pecsét nyomaival; eredetije az orsz. lt. kincst. oszt. Mon. Posen. 56. 10. dipl. lt. 3145.

297.

1338. Visegrád, mart. 25. Pál országbíró Demeter fiát Kemént testvérei ellen Szurdok-Püspöki nevü birtok visszaszerzésére fordított kiadásainak igazolására utasítja.

Nos comes Paulus iudex curie . . damus pro memoria, quod Kemyn filius Demetrii iuxta continenciam priorum literarum in die medii Quadragesime ad nostram accedens presenciam, contra Olyverium et Demetrium fratres suos carnales . . proposuit eo modo, quod ipse post obitum Mathei de Trinchinio incipiendo in requisicione possessionum suarum et dictorum fratrum suorum Pispuky et Zurduk vocatarum pro (expensis) et iudiciis sexaginta marcas de rebus suis scrinialibus expendisset, in qua requisicione iidem fratres sui ipsum in nullo iuvassent, porcionen tamen in dictis possessionibus percepissent; quo audito iidem Oliverius et Demetrius filii Demetrii personaliter consurgendo responderunt e converso, quod ipsi in requisicione dictarum possessionum tantum et plus in solucione iudiciorum et expensa expendissent quantum Kemyn prenotatus expendisset in premissis; unde nos decrevimus, quod idem Kemyn filius Demetrii premissam suam assercionem testibus quibus evidencioribus poterit, secundo die octavarum festi Penthecostes proxime venturarum in capitulo Agriensi ut assumsit comprobare teneatur contra fratres suos annotatos . . Datum in Wyssegrad, octavo die termini prenotati, anno domini M° CCC^mo XXX^mo octavo.

Zárlatán pecsét nyomaival; eredetije az orsz. lt. kincst. oszt. N. R. A. 1698. 27. dipl. lt. 3146.

298

1338. mart. 26. Abaújvár megye alispánja és bírótársai, Kéri Pálnak Inak fia Donch ellen való ügyét elhalasztják.

Nos magister Symon vicecomes domini palatini et quatuor iudices nobilium de Wyvar damus pro memoria, quod causam quam Paulus filius Johannis de Ker contra Donch filium Inak, item contra Georgium famulum suum, Deme Nikalay et Johannem iobagiones suos feria quinta proxima ante dominicam Judica coram nobis habebat, tandem causam visis literis domini nostri regis, iuxta preceptum eiusdem ad feriam quintam proximam post octavas beati Georgii martiris iam venturam prorogavimus, ad plenam responsionem faciendam. Datum die prenotato, anno domini M° CCC° XXX^mo^ octavo.

Zárlatán két pecsét nyomaival; eredetije a N. Muzeumban a Miriássy cs. letéteményében.

299.

1338. Kálló, mart. 28. Szabolcs vármegye alispánja és bírótársai Balkáni Fábián kérésére a fogságba vetett Wagoch Lőrincz elfogatása dolgában a feleknek halasztást adnak.

Nos magister Ladislaus filius Michaelis gerens vices magistrorum Jacobi et Pauli comitum de Zaboch et quatuor iudices de eodem damus pro memoria, quod Fabianus filius Johannis de Balkan accepto nostro homine per nos dato (et) suo cuiusdam iobagioni Petro videlicet filio Wecee villico eiusdem ville, quendam hominem nomine Laurencium dictum Wagoch fecit captivari racione pre ..... Unde nos ad octavas datarum presencium causas dictarum parcium ad plenam responsionem faciendam duximus prorogandam. Datum in Kallow, sabbato proximo ante dominicam Judica, anno domini M° CCC^mo^ XXX^mo^ octavo.

Papíron, zárlatán három pecsét maradványaival; eredetije a N. Muzeumban, a Kállay cs. lban. Ezen László alispán az egri káptalannak alább 321. sz. a. közölt oklevele szerint Nagysemjéni Mihály fia volt, pecsétje egy alább 1339. évből közölt oklevélen látható, mely a ritkábban előforduló sisak czimert ábrázolja, a sisak felett lófejjel, ez volna tehát a Balog-Semjén nemzetségből származó Kállay cs. ősi czímere.

300.

1338. Visegrád, mart. 29. Galhardus pápai követ menedék levele a bakonybéli Miklós nevü apát által lefizetett Kelemenféle egyházi adóról.

Noverint universi, quod nos Galhardus de carceribus ecclesie tituli prepositus et apostolice sedis in regnis Hungarie et Polonie nuncius, confitemur nos recepisse a venerabili viro domino Nicolao abbate monasterii de Beel diecesis Vesprimiensis per manus domini Johannis plebani ecclesie sancti Martini de Wyssegrado unam marcham budensem sex viennenses pro grosso computando, in qua idem dominus abbas pro sexto anno de dacia sexennali per b. memorie dominum Clementem papam imposita asseruit se teneri. De qua marcha ipsum dominum abbatem monasterium et successores ipsius presentibus absolvimus et quietamus, ipsumque a sentencia excommunicacionis et interdicti si quas occasione retardate solucionis huiusmodi incurrerat, in his scriptis absolvimus, et super irregularitate si quam contraxerat immiscendo se dominicis in eisdem, non tamen in contemtum clavium, cum eadem auctoritate apostolica misericorditer dispensamus. Datum in Wyssegrad, vicesima nona die mensis Martii, anno domini Millesimo trecentesimo tricesimo octavo.

Hátlapján kerek piros pecsét nyomaival; eredetije a pannonhalmi főapátság ltban, Capsa 64. lit. C. Közli: Stachovics R.

301.

1338. apr. 20. A pécsi káptalan előtt Siklósi Péter és fiai, Besencze nevü Baranya vármegyei birtokot részint jutalmúl részint örökárban Medve fiának Fodor Pálnak el- és átadják.

Stephanus prepositus Quinqueecclesiensis et Colocensis ecclesie electus et totum capitulum eiusdem ecclesie Quinqueecclesiensis.. ad universorum noticiam.. volumus pervenire, quod magistris Petro filio Nicolai filii Jule de Suklous, Paulo Stephano et Nicolao filiis eiusdem ab una parte, ex altera vero magistro Paulo dicto Fodwr filio Medwe coram nobis perso-

naliter constitutis, iidem magistri Petrus Paulus Stephanus et Nicolaus filii eiusdem sunt confessi, quod predicto magistro Paulo pro diversis serviciis suis preclaris . . tum in recompensacionem tot et tantorum serviciorum suorum fidelium, tum eciam pro triginta marcis denariorum banalium . . vendiderunt coram nobis quandam ipsorum possessionem Olbescen vocatam in comitatu de Barana existentem cum cunctis suis . . pertinenciis . . sibi et per eum suis heredibus . . iure perpetuo . . possidendam, assummentes . . eosdem magistrum Paulum et ipsius heredes pretextu possessionis predicte Olbescen ab omnibus molestare . . volentibus expedire . . ita tamen, quod si ipsum magistrum Paulum dictum Fodwr deficere contingat, extunc ipsa possessio Olbeschen in ius et proprietatem eorum magistri Petri et filiorum suorum eo facto redigeretur, et quod insuper ipse magister Paulus dictus Fodwr nulla necessitate . . aliis sepefatam possessionem . . possit alienare nisi magistro Petro et filiis suis ac ipsorum heredibus . . Actum duodecimo kalendas May, anno ab incarnacione domini Millesimo trencentesimo tricesimo octavo; datum per manus discreti viri magistri Johannis lectoris ecclesie nostre, discretis viris magistro Nicolao cantore, Petro custode, vacante decano . .

A pecsét félselyem sodraton függ; eredetije az orsz. lt. kincst. oszt. N. R. A. 1508. 18. dipl. 3150. Közli: Kovács N.

302

1338. apr. 22. A pozsonyi káptalan előtt Szentgyörgyi Sebes azon száz márkáért, melyet helyette testvére Péter, Pál országbírónak fizetni tartozott, Lypold vagy Csötörtök nevű birtokát nevezett testvérének elzálogosítja.

Capitulum ecclesie Posoniensis significamus . . quod nobilis vir magister Sebus filius Abrae dicti Abychk de Sancto Georgio . . totam possessionariam in villa Lypoldi seu in villa Chuturtuk cum omnibus utilitatibus suis . . satis seu segetibus suis, dumtaxat exceptis que ibidem pro nunc habere dignoscitur, magistro Petro fratri suo uterino qui eciam presens aderat, pro centum marcis latorum denariorum viennensium singu-

lis decem pensis computatis, in quibus quidem marcis idem magister Petrus ipsum magistrum Sebus fratrem suum erga magistrum Paulum filium Symonis iudicem curie regie assumsit et promisit expedire, cum iisdem centum marcis dicto comiti Paulo ipse magister Sebus solvere teneatur possidendam et utendam quamdiu ab eodem redimere non poterit, pro eisdem centum marcis pignori obligavit, sic videlicet, ut quandocunque sibi magistro Sebus vel eius heredibus pro eisdem centum marcis dictam porcionem suam in prefata villa Chuturtuk scilicet partem a parte ville Sancta Maria redimendi facultas subpetit . . ipse magister Petrus vel eius heres absque contradiccione aliquali pro eadem pecunia sibi tenebitur restituendo resignare. Datum feria quarta proxima post dominicam Quasi modogeniti, anno domini M^mo CCC^mo XXX° octavo.

Ugyancsak a pozsonyi káptalannak 1354-ik évi febr. 28-án kelt »magistri Petri filii Abrae de sancto Georgio« kérelmére kiadott átiratából, melynek eredetije megvan az orsz. lt. kincst. oszt. N. R. A. 379. 13. dipl. lt. 3151. Közli: Kovács N.

303.

1338. máj. 2. A leleszi convent bizonyságlevele arról, hogy a választott bírák Kis-Szeretva nevü birtokot Pánki Péter fia Máté ellenében Kaponyai Márton fiának Miklósnak ítélték oda.

Nos Blasius prepositus et conventus sancte crucis de Lelez damus pro memoria, quod causam quam Nicolaus filius Martini de Kapanya contra Matheum filium Petri de Pangui (így) in facto possessionis Kyuszerethva vocate iuxta arbitrium sex proborum virorum per partes adductorum in octavis beati Georgii martiris nostri presencia visis parcium instrumentis universis habebant, ipsis octavis advenientibus predicte partes arbitros ipsorum adduxissent, in quo quidem Matheus personaliter astans, pro Nicolao predicto Thomas filius Simonis exhibuit literas . . comitis Pauli iudicis curie . . in quibus videbatur contineri, quod Paulus filius Johannis de Panky ordine iudiciario a Matheo filio Petri predicto possessionem Kyuszeretwa vocatam aquisivisset . . exhibuit eciam alias literas privilegiales in quibus videbatur contineri, quod Marti-

nus filius Benedicti ab eodem Paulo iudiciario in manus eiusdem Martini esset devoluta . . quibus visis arbitrii predicti prout ordo iuris dictat et iudicium predicti comitis Pauli determinavit, Nicolao predicto fore determinarunt, de quibus Matheus non contentus extitisset. Datum secundo die predictarum octavarum, anno domini M^mo CCC^o XXX^mo octavo.

Zárlatán pecsét nyomaival; eredetije az orsz. lt. kincst. oszt. N. R. A. 1728. 23. dipl. lt. 3156.

304.

1338. máj. 2. A leleszi convent bizonyítja, hogy Ráth nevű birtokot Ung vármegyében, a választott bírák Dobó fia Miklós ellenében Simon fiának Tamásnak ítélték oda.

Nos Blasius prepositus et conventus ecclesie sancte crucis de Lelez damus pro memoria, quod causam quam Nicolaus filius Dobow contra Thomam filium Simonis in facto possessionis Raath vocate in comitatu de Hungh existentis in octavis beati Georgii martiris visis parcium instrumentis iuxta continenciam priorum literarum comitis Pauli iudicis curie . . iuxta arbitrium sex proborum virorum per partes adductorum nostri in presencia habebat, ipsis octavis advenientibus predicte partes arbitros ipsorum adduxissent, pro quo Nicolao filio Dobow Johannes dictus Batur . . contra Thomam filium Simonis personaliter astantem exhibuit quasdam literas Stephani iunioris regis Hungarie ducis Transilvani et domini comanorum bone recordacionis, sigillo pendenti, contra quas Thomas filius Simonis exhibuit literas privilegiales Ladizlai illustris regis Hungarie felicissime recordacionis, et alias literas patentes serenissimi Karoli regis Hungarie exhibebat . . quibus arbitrii visis instrumentis predictarum parcium, Thome filio Simonis predictam possessionem Raath pertinere plus quam Nicolao dicebant, de quibus Johannes dictus Batur procurator Nicolai predicti contentus non fuisset. Datum secundo die octavarum beati Georgii martiris, anno domini M^mo CCC^mo XXX^mo octavo.

Zárlatán pecsét nyomaival; eredetije az orsz. lt. kincst. oszt. N. R. A. 747. 5. dipl. lt. 3157.

305.

1338. máj. 4. A csanádi káptalannak jelentése I. Károly királyhoz, Magyar Pál Borzvatőbáka nevü, Temes és Keve vármegyék közt fekvő birtokának határjárásáról.

Karolo . . regi capitulum ecclesie Chanadiensis . . literas vestre celsitudinis recepimus per hec verba: Karolus rex . . capitulo ecclesie Chanadiensis . . dicit nobis magister Paulus dictus Magyar . . quod quedam possessiones sue Borzuatuebaka in Tymysiensi et de Keve, item Alakzeg vocate in eodem Kewe comitatibus existentes, metarum renovacionibus et aliorum possessionibus metali distinccione plurimum indigerent; super quo . . mandamus, quatenus vestrum idoneum testimonium transmittatis, quo presente Andreas filius Simonis vel Johannes dictus Faa altero absente homo noster ad faciem dictarum possessionum accedendo . . reambulet ipsas, et sic relinquat ipsas eo iure quo ad ipsum dinoscuntur pertinere, perpetuo possidendas . . Datum in Wyssegrad, feria tercia proxima post dominicam Letare, anno domini M^mo CCC^mo XXX^mo octavo. Nos igitur . . cum Andrea filio Simonis homine vestro predicto . . misimus Paulum archidiaconum de Karasow socium et concanonicum nostrum pro testimonio . . qui demum ad nos reversi . . retulerunt, quod sabbato proximo post festum Pasce domini preteritum ad faciem possessionis Borzuatuebaka vocate in comitatibus Tymysiensi et de Kewe existentis accessissent, et eandem universis vicinis et commetaneis eiusdem legitime convocatis et presentibus iuxta veteres metas et antiquas, nemine contradicente, reambulassent; cuius quidem possessionis prima meta incipit a parte septemtrionali iuxta aquam Apurd vocatam ubi eadem cadit seu commiscitur in fluvium Tymes vocatum, ipsa aqua Apurd vocata pro meta remanente, eo modo, quod pars eiusdem ad dictam possessionem Burzuatuebaka vocatam, alia vero pars ad possessionem Zarchatelek vocatam remanendo, deinde ad plagam meridionalem tendit per planam terram ubi sunt erecte due mete, tandem per eandem plagam transit ad lacum Karaztow vocatum, ipsum transiendo, ubi circa tres antiquas metas

alie due mete nove sunt elevate que separant a possessionibus Zarchatelek et Saruld nominatis, demum per eandem plagam meridionalem currit per planam terram ubi sunt constructe due mete, deinde transit ad alias duas metas terreas, postea transit ad aquam Lanko vocatam, ipsam transit, ubi circa unam antiquam metam sunt erecte due mete, tandem tendit iuxta cursum eiusdem aque, ubi circa unam antiquam metam similiter due mete nove sunt erecte, item tansit iuxta cursum eiusdem aque Lonko vocate, ubi eadem cadit in fluvium Burzua vocatum, ubi sunt tres mete terre veteres, apud quas alie due nove sunt erecte que separant a possessione Leuch vocata, tandem de comitatu Tymisiensi transit ad comitatum de Kewe ad partem meridionalem ad aquam Legene vocatam, ubi eadem cadit ad dictum fluvium Burzua vocatum, ubi in uno latere dicte aque est posita una meta et in alio latere eiusdem est elevata alia meta, que separant a possessione Wossyan vocata, demum currit per dictam aquam Legene ad partem occidentalem tendendo ad competens spacium, seperando a dicta aqua transit ad dictam plagam ubi sunt posite due mete, tandem tendit ad montem vulgariter Mykehalma vocatum, internendo cum metis dupplicatis, in cuius montis latere sunt site due mete que separant a possessionibus Mod et Fygyz vocatis, presertim per quamplures metas tendit ad montem Feketeholm vocatum ubi apud unam antiquam metam sunt erecte due nove mete, que separant a possessione Fygyz vocata, postea transit ad plagam septemtrionalem super unam parvam vallem ubi sunt site tres mete terree que separant a possessionibus Ygantew et Salamanzege vocatis, deinde vertit se ad plagam orientalem ad terram Gyurewkerek vocatam per quamplures metas, ubi sunt constructe due mete, tandem tendit ad terram Zeek vocatam ubi posite due mete, postea vadit ad montem Konkorhau vocatum ubi sunt elevate due mete, demum per metas terre currit ad montem Zewlesholm vocatum ubi sunt constitute due mete, ultimo per duplicatas metas terreas iuxta plagam septentrionalem transit ad dictam aquam Temes vocatam ubi sunt elevate due mete que separant a possessione Salamanzege vocata, deinde transit ad dictam primam metam ubi terminantur mete istius

possessionis, et sic ipsam possessionem Burzuatuebaka vocatam reambulando et ab aliorum possessionibus metis distingendo nemine contradicente, ipsi magistro Paulo dicto Magyar eo iure quo ad ipsum dinoscitur pertinere commisissent possidendam. Datum feria secunda proxima post octavas festi beati Georgii martiris, anno domini M° CCC° XXX° octavo.

Zárlatán pecsét nyomaival; eredetije az orsz. lt. kincst. oszt. N. R. A. 331. 32. dipl. lt. 3143. Közli: Kovács N.

306.

1337. Eger, máj. 8. János borsodi főesperes előtt Kemey Miklós, Szalóki Péter comesnek Bábony nevü Borsod vármegyei birtoka negyedrészeért húsz márka lefizetésére kötelezi magát.

Nos magister Johannes archidiaconus Borsudiensis vicariusque . . Nicolai . . episcopi Agriensis in spiritualibus generalis damus pro memoria, quod magister Nicolaus filius Johannis de Kemey ex una, et comes Petrus filius Byche de Zalouk parte ab altera coram nobis . . constituti dixerunt, quod in causa quam idem comes Petrus mediantibus literis . . capituli dicte ecclesie Agriensis titulo donacionis et emcionis quarte partis cuiusdam possessionis Babana vocate in comitatu Borsodiensi nunc sub dominio dicti magistri Nicolai de Kemey ut dicitur existentis, coram nobis contra eundem magistrum Nicolaum iudiciario ordine movisset . . propter bonum pacis . . taliter inter se concordassent . . quod prefatus magister Nicolaus de Kemey pro ipsa quarta parte eiusdem possessionis Babana scilicet dimidietate porcionis Koppan filii Gregorii quondam nobilis sue generacionis in eadem possessione Babana habite, assumsisset solvere . . eidem comiti Petro filio Biche viginti marcas . . . . compoti cassensis partim in estimacione promtorum denariorum, partim vero iuxta regni consvetudinem estimacionem in octavis sancti Michaelis archangeli coram nobis, huiusmodi vinculo obligaminis interposito, quod si idem magister Nicolaus dictas viginti marcas eidem comiti Petro in ipsis octavis sancti Michaelis archangeli solvere non curaret, extunc postmodum ipse eidem cum duplo solvere teneretur; e converso vero eodem die et loco au-

notatus comes Petrus prefatas literas dicti . . capituli seriem ipsarum emcionis et donacionis quarte partis dicte possessionis Babana exprimentes quascunque haberet, reddere teneretur coram nobis in manus magistri Nicolai supradicti; quod si hoc facere idem comes Petrus rennueret, extunc pecuniam recipere non posset supra dictam. Datum Agrie, in quindenis sancti Georgii martiris, anno domini M° CCCmo XXXmo octavo.

Hátlapján pecsét nyomával; eredetije az orsz. lt. kincst. oszt. N. R. A. 574. 2. dipl. lt. 3158. Közli: Kovács. N.

307.

1338. Visegrád, máj. 19. Drugeth Vilmos nádor Marczali István ellen, a Marczali-Gyesznó és Gadán nevü Somogy megyei birtokok után járó tizedet a szent-mártoni apátságnak ítéli.

Nos Wyllermus Drugeth palatinus . . significamus . . quod cum anno dominice incarnacionis Millesimo trecentesimo tricesimo quinto . . Gyllermus . . abbas ecclesie beati Martini de sacro monte Pannonie magistrum Stephanum filium Joachimi Marzaly de comitatu Simigiensi, primo ad sabbatum proximum post festum beati Andree apostoli, secundo ad octavas beati Georgii martiris anno sequenti, tercio ad octavas similiter beati Georgii martiris anno domini Millesimo trecentesimo tricesimo septimo, quarto ad octavas beati Jacobi apostoli anno sub eodem, quinto ad quindenas diei Cinerum anno domini Millesimo trecentesimo tricesimo octavo, iuxta continenciam literarum conventus monasterii Simigiensis citatoriarum ad nostri presenciam in causam racione quarundam decimarum in possessionibus seu villis Marzaly Geyznou et Gadan vocatis in dicto comitatu Simigiensi existentibus attraxisset, et dicta causa de termino ad terminum diversis prorogacionum cautelis hinc ob regium preceptum in gravaminibus iudiciariis influentibus, atque ad reparacionem pacis ultimo ad quindenas festi beati Georgii martiris consequenter protelata extitisset, prout ad hec nos continencia causalium et

ipsarum citatoriarum lucide informabat literarum, ipsis quindenis occurrentibus Thomas literatus cum legitimis eiusdem domini Gyllermi abbatis procuratoriis literis iuxta nostrarum continenciam literarum pro eodem domino abbate ad nostram accedens presenciam in figura nostri iudicii, ubi equo tramite iuris regni nobilium causas et statera equitatis discuciebamus iudicantes, proposuit eo modo, quod magister Stephanus filius Joachim memoratas decimas villarum Marzaly Geyznou et Gadan predictarum a quatuor annis citra transactis pro se occupasset ad ecclesiam predictam pertinentes, nec ipsi . . abbati et suis officialibus vel decimarum exactoribus dicare facere vel exigere permisisset, per quod factum damni centum marcarum eidem . . abbati intulisset; et instanti exhibuit duo paria literarum capituli ecclesie Jauriensis inquisicionalium, et tria paria literarum conventus Simigiensis et Pechwaradiensis ac capituli Quinqueecclesiensis, uniformiter ipsas decimas ad memoratam ecclesiam pertinere approbantes; quo peracto Petrus literatus serviens dicti magistri Stephani cum procuratoriis literis comitis Pauli iudicis curie regis plenum et speciale mandatum in execucione premissa continentibus ex adverso respondendo dominum suum predictum non occupasse nec prohibuisse decimas, ac eciam centum marcarum damni intulisse penitus denegavit, allegans in accione . . abbatis innocentem penitus et immunem, eciam ad decimas in villis predictis ipsum dominum suum nihil contingere negocii vel pertinere affirmavit; verum quia idem procurator . . abbatis ius ecclesiasticum scilicet ipsas decimas velle se rehabere dominum suum ordine iudiciario ab eodem Stephano contendebat, quamquam dicte inquisicionales litere quodam articulo prohibicionis quadam racione occupacionis emanate inveniebantur, et tamen Petrus (procurator) eiusdem Stephani nihil ad dominum suum iuris in ipsis decimis equiformiter pertinere asserebat, nos unacum regni nobilibus nobiscum in iudicio assidentibus iudicantes decrevimus, quod idem . . abbas decimas modo premisso retentas in ipsis villis transactorum quatuor annorum et a modo prout ad ipsam pertinere dignoscuntur ecclesiam, perpetuo iure percipiendi plenam habeat, contradiccione eiusdem Stephani non obstante, et sine preiudicio

iuris alieni, facultatem. Datum in Wissegrad, duodecimo die termini prenotati, anno domini Millesimo trecentesimo tricesimo octavo.

Hosszú zöld selyem szalagon függött pecsétje elveszett; eredetije a pannonhalmi főapátság ltban, Capsa 26. lit. D. Közli: Stachovics R.

308.

1338. máj. 19. A dömölki convent előtt Gencsi László fia Lach, Gencsi Vrach fiát Pétert ennek fia János megöletése dolgában kielégíti.

Nos M..r.. abbas monasterii beate virginis de Demeuk et conventus loci eiusdem significamus.. quod Petrus filius Vrach unacum filio suo Nicolao, nobiles de Gench coram nobis personaliter comparendo, Lach filium Ladislai de eadem Gench pro morte vel homicidio Johannis filii Vrach et fratris Nicolai predictorum, receptis ab eo tribus marcis.. dimiserunt.. expeditum.. ita tamen, quod nec idem Petrus nec Nicolaus filius suus nec aliqui pro ..... nec heredum successores possint.. prenominatum Lach filium Ladislai pro morte vel homicidio predicti Johannis filii Petri inquietare.. quod si quis vel si qui.. attentarent, extunc tanquam in duello succubuisset convincetur; addiderunt eciam quod omnes cause inter ipsos habite.. sopite essent.. per omnia, nec hoc pretermisso, quod omnes literas emanatas redderent viribus carituras, et si aliqua parcium coram quocunque iudice exhiberent, sint viribus cariture; item eciam quod nulla parcium alteram partem pro preteritis causis inquietare possit vel molestare, Datum feria tercia proxima ante Ascensionem domini, anno domini M° CCC° XXX° VIII°.

Zárlatán pecsét nyomaival; eredetije az orsz. lvt. kincst. osztr. N. R. A. 1698. 26. dipl. lvt. 3160. Közli: Kovács N.

309.

1338. máj. 27. Az egri káptalan a Csetneki Benedek és Pelsöczi Bebek Domokos utódai között föntforgott ügyben Paach és Abód Borsod vármegyei birtokok közt a határt kijelöli.

Nos capitulum ecclesie Agriensis damus pro memoria, quod cum nos iuxta continenciam literarum.. regis Karoli composicionalium et obligatoriarum, que nos in una parte tangere videbantur, nostrum hominem.. Jacobum sacerdotem de choro nostro cum comite Johanne dicto Rakus filio Georgii de Beld homine eiusdem domini regis ad videndum ereccionem et extradacionem quarundam metarum per Nicolaum Ladislaum et Johannem filios Benedicti de Chythnek, item Stephanum Georgium Dominicum et Nicolaum filios Dominici dicti Bubek de Plewsewlch inter possessiones Paach et Obud vocatas, ut infra lucidius specificabitur, erigendarum, preceptis eiusdem.. regis obe dire cupientes.. pro testimonio destinassemus, tandem iidem ..ad nos reversi nobis..retulerunt, quod ipsi in dominica proxima ante festum Penthecostes iam venturum.. unacum Ladislao et Nicolao filio Pauli servientibus et procuratoribus eiusdem magistri Pauli quondam bani, magistro Nicolao dicto Kun filio eiusdem Benedicti, item Michaele filio Dethrici procuratore dicti Johannis, Demetrio filio Pauli procuratore ipsius magistri Ladislai et eorumdem filiorum Dominici accessissent ad faciem possessionis Obud et Paach predictarum, ubi iidem magister Nicolaus filius Benedicti et procuratores eorumdem fratrum suorum dictas literas regales perlegi facientes, quatuor metas infra declarandas duas videlicet antiquas terciam novam et quartam metam vialem prescriptis procuratoribus eiusdem magistri Pauli actoris et hominibus de eadem Obud ostendissent, quarum unam videlicet primam metam dicte possessioni Paach et possessioni Senyc alias vero tres metas annotatis possessionibus Obud et Paach prelibati magister Nicolaus et procuratores dictorum fratrum suorum separari asseruissent, qui quidem procuratores preallegati magistri Pauli actoris et eciam hospites de Obud in duabus primis metis et ultima meta viali in nullo contradixissent, sed in ipsa quarta meta scilicet nova

inter eandem secundam metam antiquam et ultimam metam vialem ut dicitur erecta, contradiccionis titulo obviassent, non veram metam eandem fore asserentes, pro eo, quia ipsa nova non iuxta veterem metam sed pro se esset erecta; dixissent eciam memorati procuratores ipsius magistri Pauli, quod terra inter eandem secundam antiquam metam et ipsam metam vialem adiacens, omnino ad dictam possessionem Obud pertineret; cursus enim earumdem metarum, prout iidem regius et noster homines nobis expresserunt, taliter protenduntur: ipsa enim prima meta in capite cuiusdam promontorii vulgo berchor vocati a plaga occidentali, ubi sunt due mete terree, una antiqua et alia nova, a quibus versus plagam orientalem in eodem berch procedendo venit ad dictam aliam antiquam metam satis magnam, a qua adhuc ad eandem plagam currendo annectit prefatam terciam metam novam litigiosam, et abinde directe currendo venit ad ipsam ultimam metam vialem, et ibi ostensio dictarum metarum per eosdem magistrum Nicolaum et procuratores fratrum suorum facta terminatur. Datum feria quarta proxima ante dictum festum Penthecostes, anno domini M° CCCmo XXXmo octavo.

Zárlatán pecsét nyomaival; eredetije az orsz. lvt. kincst. oszt. N. R. A. 1536. 19. dipl. lvt. 3201. Közli: Kovács N.

310.

1338. jun. 3. A nagyváradi convent előtt az Aba nemzetségből való László fiának Domokosnak leánya Klára, anyjának testvéreit Dózsa nádor fiait Ilsva és Alchay nevü Újvár megyei birtokokból járó leánynegyedi illetőségének kiadásáról nyugtatja.

..Petrus prepositus et conventus monasterii sancti Stephani prothomartiris de promontorio Varadiensi .. ad singulorum .. noticiam volumus pervenire, quod Clara nobilis puella filia magistri Dominici filii Ladislai de genere Aba in nostri presencia personaliter constituta, ministerio vive vocis egit proponendo, quod quia Jacobus et Paulus magistri filii Dause palatini carnales fratres dilectissime sue matris post mortem ipsius ma-

gistri Dominici patris sui orbatam fraterna dileccione in suas domus recipientes proprietates, et ipsam propriis rebus eorum et facultatibus gaudio matrimonii prefulcitatus et marito tradi feliciter assumsissent, pro eo suam porcionem ad quartam partem puelle sibi in possessionibus Ilsua et Alchay in comitatu Wyuar adiacentibus provenientem, ipsis Jacobo et Paulo magistris filiis Dause predictis fratribus suis predilectis sponte et preclara sue mentis existente dedit donavit et contulit .. perpetuo possidendam .. Datum quarto die festi Penthecostes, anno domini M° CCC° tricesimo octavo.

Zöld zsinóron függő pecséttel, fönt cyrographumma l; eredetije az orsz. lt. kincst. oszt. N. R. A. 1508. 19. dipl. lt. 3162.

311.

1338. Visegrád, jun. 14. Pál országbíró a Pál nándor-fehérvári püspök és Athyuz fia János közt folyamatban volt birtokpert elhalasztja.

Nos comes Paulus iudex curie domini regis damus pro memoria, quod causam quamdominus frater Paulus episcopus ecclesie Albensis de Nandur contra magistrum Johannem filium Athyuz iuxta continenciam priorum literarum nostrarum in octavis festi Penthecostes in relata accione videlicet in facto possessionis expressa movere habebat coram nobis, ad preceptum domini regis ad quindenas residencie exercitus regii proxime movendi sub priori statu peremtorio duximus prorogandam. Datum in Wyssegrad, octavo die termini prenotati, anno domini M° CCC° XXX^mo octavo.

Zárlatán pecsét nyomaival; eredetije az orsz. lt. kincst. oszt. N. R. A. 1536. 20. dipl. lt. 3164.

312.

1338. jun. 26. Gömör vármegye alispánjai és bíró társaik Miklós fia András panaszára Benedek fia László ellen Lakbene birtokhoz egy sziget elfoglalása miatt indított perben újabb határnapot tüznek ki.

Nos Jacobus et Johannes magistri vice Vyllermi palatini comites et quatuor iudices nobilium de comitatu Gumu-

riensi damus pro memoria, quod cum ad instantem peticionem Andree filii Nicolai, Bene filium Pauli hominem nostrum vice nostra mediante sigillo nostro ad faciendam inquisicionem de eo, de quo magister Ladislaus filius Benedicti ipsum Andream prohibuerat, sciret et inquirat veritatem, misissemus, demum idem Bene homo noster ad nos redeundo nostrum sigillum nobis reportavit et nihil penitus de negocio ad quod transmissus fuerat nobis nunciavit, sed dixit, quod Detricus calvus predecessor ipsius magistri Ladislai quandam insulam ipsius in fluvio Sayo existentem potencialiter occupasset et nunc sui successores et specialiter prefatus magister Ladislaus similiter potencialiter occupando ad quandam possessionem suam Lokbene vocatam applicasset, et literas quamplures prohibicionales haberet super facto . . . . . contra ipsum; quo audito predictus magister Ladislaus iudicium et iusticiam sibi fieri a nobis postulavit; unde nos adiudicantes decrevimus, quod vices . . . . . datarum presencium idem Bene . . . . . predicta instrumenta sua prohibitoria et protestatoria contra eundem magistrum Ladislaum exhibere tenetur coram nobis (Datum feria sexta) proxima post festum nativitatis beati Johannis Baptiste, anno domini M° CCC° XXX^mo octavo.

Zárlatán pecsét töredékeivel; eredetije az orsz. lt. kincst. oszt. 1536. dipl. lt. 3167. Közli: Kovács N.

313.

1338. jun. 29. Miklós bakonybéli apát János remetének a keresztúri kápolnát azon föltétel alatt engedi át, hogy az alamizsnából gyüjtött költségen övéinek lakást, az utasoknak pedig szállást épitsen.

Nos frater Nicolaus . . abbas monasterii beati Maurici de Beel . . universis plebanis sacerdotibus ecclesiarum rectoribus in diecesibus Jauriensi et Vesprimiensi existentibus . . oracionum suffragia devotarum . . vos qui vices septuaginta duorum discipulorum geritis et in ecclesiis vestris in kathedra beati Petri apostoli residetis et sedetis ac inter plebesanos et populos vestros sermone et exemplo nec non monicione vice duodecim apostolorum estis constituti, plebesanos et suffra-

ganeos vestros monere et consulere debetis et omnibus operibus bonis et exemplis maxime in elemosinarum largicione esse efficaces, quia elemosinarum largicio permanet in eternum, ut dicitur; sicut aqua extinguit ignem ita elemosina extinguit peccátum; alias vero apostolus ait: quoniam omnes stabimus ante tribunal Christi reddituri sumus racionem unusquisque, prout gessit sive bonum sive malum; proinde ad sanctam devocionum vestrarum noticiam harum serie volumus pervenire, quod accedens ad nostram presenciam quidam pauper nomine Johannes cupiens heremitarum sub potestate ordinis nostri et nostra proteccione constitutum scilicet capellam sancte crucis in Bocon secus viam que ducit ad monasterium beati Martini constructam, petens nos instantissime ut ipsam capellam prenotatam fratri Johanni memorato sibi dare dignaremur causa commorandi; nos igitur premeditantes de desolacione capelle nostre sine hominibus heremitis et heremitarum habitacionibus caruisse, ipsam capellam sancte crucis eidem fratri Johanni dedimus et contulimus, devastaciones ipsius meliorare et reformacionis causa procurandi, ut ipse inibi curiam et domos pro se et aliis viatoribus et aliis nomen domini invocantibus ac alia edificia debeat procurare; unde . . petimus . . quatenus ipse frater Johannes lator presencium heremita capelle sancti crucis tociens quociens ad vos et vestram parochiam accesserit causa mendicandi, nullatenus ipsum inhibeatis sed magis eidem subveniatis ob reverenciam Christi et sancte Marie et memoriam sancte crucis, ac nostre peticionis intuitu secus non faciatis sed pocius ipsum de domibus vestris et parochiis sine aliqua turbacione et molestia abire permittatis. Datum in festo apostolorum Petri et Pauli, anno domini, Millesimo trecentesimo tricesimo octavo.

Hártyaszeletről függő pecsétje hiányzik; eredetije a pannonhalmi főapátság ltban. Capsa 47. T. Közli: Sztachovics R.

314.

1338. jul. 4. Az erdélyi káptalan jelentése I. Károly királyhoz arról, hogy Pogány Istvánt a Hunt-Páznán nemzetségbeli Ferencz fiát, a neki Tamás erdélyi vajda és fiai által adományozott belső-Szolnok vármegyei Róna faluba beiktatta.

Karolo . . regi . . capitulum ecclesie Transsilvane . . vestre excellencie literas noveritis nos recepisse . . in hec verba: Karolus . . rex . . capitulo ecclesie Transsilvane . . noveritis quod magnificus vir Thomas voyuoda Transsilvanus et comes de Zonuk fidelis proximus noster ac Konya magister dapiferorum domine regine . . magister Mycael prepositus ecclesie Posoniensis filii eiusdem Thome voyvode necnon idem Thomas voyvoda pro Gasperio filio suo iuniore . . retulerunt . . quod quamquam idem Thomas voyvoda nuper in vestri presencia propria in persona cupiendo quandam suam possessionem Rona nominatam in comitatu de Zonuk interiori iuxta fluvium Zamus existentem olim hereditariam quondam Renoldi magni et per eius defectum utpote hominis sine heredum solacio defuncti antiqua regni nostri consvetudine requirente ad nostram collacionem devolutam, ad Simonem filium Michaelis tunc comitem siculorum et de Biztricia regia nostra donacione mediante translatam, que pretextu gravium delictorum eiusdem comitis Simonis ad manus memorati Thome voyvode tamquam iudicis ordinarii . . devoluta fore dinosscitur, nobili viro magistro Stephano dicto Pagam filio Francisci de genere Hunthpaznan proximo suo iure perpetuo . . donaverit, tamen volens idem Thomas voyvoda in presencia eorumdem filiorum suorum eandem suam primariam donacionem coram nostra maiestate . . ratificare, prelibatam possessionem Rona ipse Thomas voyvoda suo et pretacti magistri Gasperii filii sui iunioris vice et nomine, idem autem Konya et Michael magistri filii eiusdem propriis eorum in personis . . cum omnibus suis utilitatibus . . pro sinceris fidelitatibus . . eiusdem magistri Stephani, quemadmodum prius per eundem Thomam voyvodam in vestri presencia ipsi magistro Stephano eadem donata extitit, donaverunt . . perpetuo conferentes, nihil iuris . . sibi et ipsorum heredibus de eadem reservando. Quam quidem possessionem volens idem

magister Stephanus antiqua et approbata regni nostri consvetudine requirente suis manibus applicare, nostre maiestati exinde humiliter supplicavit . . quatenus eandem sibi consuetudinaria lege regni nostri exigente . . statui facere dignaremur; superquo . . mandamus . . quatenus vestrum mittatis hominem . . quo presente Petrus filius Laurencii vel Johannes filius Mathei altero absente homo noster ad faciem dicte possessionis accedendo . . statuat eam dicto magistro Stephano perpetuo possidendam . . Datum in Wissegrad, in octavis festi Purificacionis virginis gloriose, anno domini Millesimo CCC^mo XXX^mo octavo. Nos igitur . . unacum predicto Johanne filio Mathei . . magistrum Johannem archidiaconum de Ozd concanonicum nostrum duximus . . ad premissa exsequenda destinandum, qui quidem . . ad nos reversi dixerunt . . quod feria quarta proxima post festum Penthecostes ad faciem dicte possessionis Rona accessissent, convocatis vicinis et commetaneis eiusdem et ipsis presentibus et consencientibus, metas et terminos eiusdem possessionis per veteres et antiquas metas seu terminos . . reambulassent ordine iam infrascripto: prima videlicet meta terre Rona a parte Zemesnye incipit super fluvio Zomus in uno patak Kabalapataka nuncupato et super eundem patak vadit versus meridiem et de capite eiusdem patak ascendit ad locum qui dicitur Kuzberch, et super eodem berch per aliquod spacium versus eandem plagam currit ad radicem unius arboris kercus ubi est una meta antiqua, et abinde tendit per eundem berch, transit et currit ad locum qui Nogmezew appellatur, et abinde inter Nogmezew et inter Nadas vadit seu currit super eodem berch per ambitum solis supra caput Verespatak, inde reflectit se versus septentrionem ad partes fluvii Zomus, tendit ad locum Laznapataka vocatum et descendit et cadit in ipsum patak in loco ubi transit una via que dicitur Hayoswth, et per eandem viam salit ultra ipsum patak et ibi prope circa eandem viam sunt tres antique mete, et abinde per eundem patak descendit et cadit in fluvium Zamus, et sic mete distincciones et termini iuxta cursus earumdem antiquarum metarum dicte possessionis Rona terminantur; quibus sic per veteres et antiquas metas ordine iam declarato ut premittitur reambulatis, quia nullius contradiccio ob-

viavit, secundum mandatum excellencie vestre idem Johannes homo vester sub testimonio hominis nostri supradicti eandem possessionem Rona eidem magistro Stephano et per eum suis heredibus .. tradidissent perpetuo .. possidendam .. Datum sabbato proximo ante octavas apostolorum Petri et Pauli beatorum, anno domini Millesimo CCCmo XXXmo octavo.

Hátlapján pecsét nyomaival; eredetije Szikszay Lajos birtokában. Közli: Szabó Károly.

315.

1338. jul. 4. Az egri káptalan a nádornak jelenti, hogy a midőn Csetneki Miklós a Krasznahorka és Berzéte várához tartozó több birtokba beiktattatott, annak Batizfi Miklós fiai ellent mondtak.

.. Wyllermo Drugeth palatino .. capitulum ecclesie Agriensis .. literas vestre nobilitatis recepimus in hec verba: Capitulo ecclesie Agriensis.. Wyllermus Drugeth palatinus.. noveritis, quod cum iuxta continenciam priorum literarum nostrarum memorialium magister Nicolaus filius Benedicti de Chythnuk personaliter contra Jacobum et Johannem filios Nicolai filii Bathyz super facto possessionis Berzethe vocate et pertinencium ad eandem in figura nostri iudicii in octavis festi Pasce domini agere voluisset, Jacobus et Johannes memorati non unam sed plures ad ipsam Berzethe possessiones personaliter ex adverso respondentes allegarunt, asserentes, si quas suas possessiones fore sciret iuxta regni consvetudinem deberet recaptivare magister Nicolaus memoratus; verum quia ad exercicium talis negocii vestro indigetur testimonio, amicicíam vestram requirimus .. quatenus receptis mox presentibus vestrum detis hominem pro testimonio .. quo presente Stephanus filius Alyph de Choltow vel Georgius filius Johannis de Malah .. aut Peteu filius Gaal de Tornalia altero absente homo noster in octavis festi nativitatis beati Johannis Baptiste accedendo ad faciem possessionis memorate .. reambulando eandem debeat recaptivare et statuat ipsi Nicolao possidendam .. Datum in Wyssegrad, duodecimo die termini prenotati, anno domini Millesimo CCCmo XXXmo octavo. Nos igitur .. cum prefato Georgio filio Johannis de Malah

homine vestro nostrum hominem .. Blasium sacerdotem .. transmisimus .. qui quidem homo vester .. retulit eo modo, quod ipse unacum dicto testimonio nostro in eisdem octavis nativitatis beati Johannis Baptiste .. accessissent ad faciem dicte possessionis Berzethe et aliorum possessionum Zalouchhaza Keurus Rakunthas Rudna Paththapataka Vyfolu, item Crasnahurka et Huziureth vocatas, quas eisdem dictus magister Nicolaus filius Benedicti ostendisset et ad prefatam possessionem Berzethe pertinere asseruissent, et easdem vicinorum et commetaneorum ipsarum universorum legitimis convocacionibus factis et eisdem presentibus, specialiterque presentibus procuratoribus eorumdem Jacobi et Johannis magistrorum infranominandis, reambulassent recaptivassent, recaptivatasque cum ipsi easdem cum duobus castris Berzethe et Crasnahurka vocatis similiter ad dictum .. prescripti magistri Nicolai nomine iurium ad prelibatam possessionem Berzethe spectancium prescripto magistro Nicolao possidendas statuere voluissent, tandem Nicolaus filius Mark serviens et officialis dicti magistri Jacobi et discretus vir dominus Egidius sacerdos rector ecclesie de eadem Berzethe in personis eorumdem Jacobi et Johannis tamquam procuratores videlicet ipsorum legitimi, ipsos non a reambulacione sed a statucione earumdem vice et verbo prelibatorum Jacobi et Johannis magistrorum prohibuissent, quos quidem Jacobum et Johannem magistros ipsi inibi non citavissent, quia vos eisdem terminum coram vobis comparendi mediantibus .. literis vestris assignastis .. dixit eciam idem homo vester presente testimonio nostro prenotato, quod ipsi in facie dictarum possessionum quatuor diebus continuis permansissent et nullus alter inibi contradictor apparuisset. Datum sabbato proximo post octavas prenotatas, anno supradicto.

Zárlatán pecsét nyomaival; eredetije az orsz. lvt. kincst. oszt. N. R. A. 1547. 80. dipl. ltr. 3154. Közli: Kovács N.

316.

1338. Visegrád, jul. 8. Pál országbíró Demeter fiának Miklósnak György fia Pouch zakalyai várnagy elleni ügyét elhalasztja.

Nos comes Paulus iudex curie.. damus pro memoria, quod causam quam Nicolaus filius Demetrii pro quo Egidius .. astitit, contra magistrum Pouch filium Georgii castellanum de Zakalya iuxta continenciam priorum literarum nostrarum in octavis nativitatis beati Johannis Baptiste in facto cuiusdam possessionis Iklad alio nomine Gyosteluk vocate movere habebat coram nobis, ob regium preceptum ad quindenas residencie exercitus regii proxime nunc movendi sub priori statu .. duximus p rorogandam. Datum in Wyssegrad, octavo die termin prenotati, anno domini M° CCC° XXX^mo octavo.

Zárlatán pecsét nyomaival; eredetije a N. Muzeumban, a Máriássy cs. letéteményében.

317.

1338. julius 14. A bácsi káptalan előtt Valkói Phyle Péter Borh nevü egész birtokot unokaöcscsére Lőrinczre átruházza.

Nos capitulum ecclesie Bachiensis significamus .. quod nobilis vir magister Petrus filius Phyle de Volkow ab una, item magister Laurencius filius Laurencii filii videlicet eiusdem Phyle .. coram nobis constituti, idem Petrus .. nobis patefecit, quod quia due partes possessionis Borh vocate cum omni plenitudine sui iuris .. ipsum sic eundem magistrum Laurencium tangunt, et terciam partem eiusdem iuxta deliberacionem sentencionalem .. Pauli iudicis curie .. regis .. per formam literarum suarum, pro centum triginta tribus marcis et duabus pensis denariorum banalium in dimidia parte, et in estimacione condigna parte in altera, in tribus terminis videlicet secundo die festi beati Thome, item in octavis beati Ambrosii confessoris et feria quinta proxima ante festum beati Margarete virginis .. proxime iam preteritis, de Johanne Panlo et Emerico filiis Pauli filii scilicet Emerici de Ÿrug et de Johanne dicto Bothus ipsis coram nobis plene et integre persol-

vendo redemerunt communiter, prout videlicet dictus magister Petrus, sic in tota dimidia parte ipsarum pecuniarum ipse magister Laurencius, ob hoc idem magister Petrus rectam dimidietatem totalis ipsius possessionis Borh vocate tam scilicet predictarum duarum parcium, quam dicte tercie partis per ipsos redemte cum omnibus et singulis iuribus proprietatibus et dominiis tam in aquis quam in terris existentibus . . eidem magistro Laurencio heredum per heredes iure perpetuo . . contulit . . Datum in crastino festi beate Margarete virginis, anno domini M^mo CCC^mo XXX^mo octavo.

Hátlapján pecsét nyomaival; eredetije az orsz. ltr. kincst. oszt. N. R. A. 1536. 25. dipl. lt. 3169. Közli: Pesty Frigyes.

318.

1338. jul. 15. Az esztergomi káptalan előtt Aponyi Szép Pál és Pethő, Béla nevü birtok felét Hont vármegyében, a kijelelt határok szerint Tamás erdélyi vajdának elörökitik.

Capitulum ecclesie Strigoniensis . . ad universorum noticiam . . volumus pervenire, quod Michaele et Petro filiis Pauli dicti Sceep de Opun ac Johanne filio Pethew fratre patruele eorumdem suo et domine matris sue ac fratrum suorum nominibus ab una parte, item magistris Myke thawarnico et Petro literato famulis . . Thome woyuode Transsilvani et comitis de Zonuk pro eodem domino eorum Thoma woyuoda . . ab altera coram nobis . . constitutis, per eosdem Michaelem et Petrum filios Pauli ac Johannem filium Pethew propositum . . extitit . . quod mediam partem cuiusdam possessionis Beel vocate in comitatu Hunthensi existentis a parte orientali sitam emticiam ipsorum . . cum omnibus utilitatibus . . vendidissent prefato magnifico viro Thome woyuode Transsiluano et comiti de Zonuk pro trecentis marcis compoti budensis, sibi et per eum suis heredibus . . iure perpetuo . . possidendam, de qua quidem pecunie quantitate prefati magistri Myke thawarnicus et Petrus literatus vice et nomine prefati . . Thome woyuode Transsilvani, predictis Michaeli et Petro filiis Pauli ac Johanni filio Pethew quinquaginta marcas persolverunt . . *ducentas* vero et quinquaginta marcas iidem

Michael Petrus et Johannes per eundem .. Thomam woyuodam alias sibi fore plene persolutas nobis affirmarunt; item sepedicti Michael Petrus et Johannes se se coram nobis eo modo obligarunt, quod quicunque ex ipsis .. predictam emcionem .. temporis in decursu retractare.. niteretur, in penam calumnie incideret ipso facto; assumserunt eciam iidem .. eundem .. Thomam woyuodam et ipsius heredes .. ab omnibus .. pretextu sepedicte possessionarie porcionis temporis in processu impetere volentibus .. propriis expedire laboribus .. Preterea cum nos receptis literis .. Karuli .. regis .. cum Ladislao de Koar homine suo .. ad reambulandam predictam porcionem possessionariam .. et ipsius statucionem faciendam .. Petrum archidiaconum Saswariensem .. misissemus .. iidem .. nobis .. retulerunt, quod sabbato proximo post festum beate Margarete virginis .. ad faciem prefate possessionarie porcionis accedentes .. reambulassent eandem .. reambulatamque sine nostro preiudicio et iuris alieni statuissent sepedicto Thome woyuode Transsiluano et comiti de Zonuk perpetuo possidendam .. nullo contradictore ibi comparente, mete vero eiusdem possessionarie porcionis .. eo modo essent situate: quod prima eius meta inciperet in quadam valle in uno rivulo et de ipso rivulo in fine cuiusdam prati exiens ascenderet directe supra unum montem versus orientem, iuxta quoddam longum fossatum perveniret ad quasdam arbores tilie in vertice ipsius montis existentes pro metis consignatas, de quibus arboribus descenderet in vallem et caderet in quendam rivulum et in eodem rivulo tenderet infra versus occidentem et de ipsa valle descenderet iterum in aliam vallem et caderet in rivulum qui decurreret de predicta villa Beel et deveniret ad tres arbores egwrfa vocatas de una radice egredientes pro meta terra circumfusas, ubi predicta porcio possessionaria separaretur a possessione nostra Scebhleb vocata, deinde in predicto rivulo infra eundo perveniret ad unam arborem tilie pro meta terra circumfusam, et de ipso rivulo exiret versus partem meridionalem et ascenderet ad quoddam berch iuxta montem Haraduch situm et de ipso berch descenderet ad unam vallem et caderet in quendam rivulum in ipsa valle existentem, et in eodem rivulo eundo

perveniret ad unum pratum Lamuch vocatum et per medium ipsius prati eundo directe ascenderet ad unum montem in cuius vertice esset meta lapidea circumdata arbore pomi, ubi separaret a possessione Legen vocata, deinde descenderet in unam vallem in qua esset rivulus et per ipsum rivulum ascendendo versus plagam occidentalem perveniret ad quoddam pratum Assunrete vocatum, ubi iuxta unam viam essent due mete terree antique, et per eundem rivulum ascendendo perveniret ad caput unius fontis, et de ipso fonte exeundo caderet in alium rivulum Olascitha vocatum, et in eodem rivulo eundo supra usque ad caput eiusdem rivuli caderet in alium rivulum Oscywlascitha vocatum, et per ipsum supra eundo in radice cuiusdam montis Smyg vocati exeundo ascenderet montem iam nominatum, in cuius vertice esset cumulus lapidum in medio cuius essent arbores tilie, deinde in vallem descendendo perveniret ad caput cuiusdam fontis, et in rivulo de ipso fonte egrediente eundo directe caderet iterum ad caput alterius fontis, qui esset in superiori parte ville Beel et in ipso rivulo de eodem fonte egrediendo eundo infra per medium ville Beel versus orientem perveniret iterum ad eandem vallem et rivulum ubi prima meta incepisset possessionarie porcionis supradicte, et ibi mete terminarentur .. Datum per manus discreti viri magistri Ladislai lectoris ecclesie nostre, in festo Divisionis Apostolorum, anno domini Millesimo trecentesimo tricesimo octavo.

A pecsét piros selyem-sodraton függ; alúl cyrographummal; eredetije az orsz. lvt. kincst. oszt. N. R. A. 396. 42. dipl. lvt. 3170. Közli: Kovács N.

319.

1338. aug. 5. Az egri káptalan bizonyítja, hogy Biri Tamás Kócs helységbeli tiszt, Miklós egri püspököt és Seblye fiát Imrét tartozására nézve kielégítette.

Nos capitulum ecclesie Agriensis damus pro memoria, quod cum iuxta continenciam literarum .. regis Karoli composicionalium et obligatoriarum magister Thomas filius Johannis de Biry officialis de Kouch .. Nicolao .. episcopo .. coram nobis in octavis sancti Jacobi apostoli sex marcas cum dimidia compoti cassensis et tres marcas compoti agriensis, item Emerico filio Seblyen unum equum suum et unam tunicam de

dorneto in specie, aut pro eisdem equo et tunica centum grosos solvere debuisset, adveniente ipso termino prefatus Thomas de Biri tres marcas cassenses et tres agrienses persolvit eidem .. episcopo, annotatum vero equum et tunicam de dorneto dicto Emerico restituit in specie coram nobis; solucionem vero trium marcarum cassensium et dimidie quam ipse Thomas in presentibus octavis sancti Jacobi apostoli domino nostro episcopo quo supra solvere debebat, idem .. episcopus graciose cum eodem Thoma agendo, ad ultimum terminum ipsius solucionis videlicet ad octavas sancti regis Stephani .. pro eodem Thoma prorogavit coram nobis. Datum quinto die octavarum sancti Jacobi apostoli prescriptarum, anno domini M° CCC^mo XXX^mo octavo.

Zárlatán pecsét nyomaival; eredetije a N. Muzeum könyvtárában a Kállay cs. lban. Közli: Komáromy András.

320.

1338. Visegrád, aug. 8. I. Károly király Losonczi Dénes fiainak megengedi, hogy birtokaikon bányákat nyithassanak.

Nos Karolus .. rex .. significamus .. quod nos attendentes .. fidelium serviciorum preclara merita nobilium virorum magistrorum Thome, Stephani et Desew filiorum Dionisii de Lochonch que ipsi .. semper nostro lateri iugiter inherendo in omnibus nostris negociis .. exhibuerunt .. ipsis hanc specialis nostre provisionis graciam fecimus concedentes, quod ubicunque et in quibuscunque eorum possessionibus minera metallorum auri et argenti reperiri poterunt seu inveniri, aperire faciendi laborandi deinceps ex nostra permissione et licencia liberam habeant facultatem, urboras nostras singulis annis ex eisdem nobis modo consveto provenire debentes ipsi et ipsorum heredes tamquam perpetui comites earumdem urborarum nostrarum nobis amministrare teneantur. Datum in Vissegrad, in quindenis festi beati Jacobi apostoli, anno domini M° CCC° XXX° octavo.

Hátlapján a nagy felségi pecsét nyomaival, a pecsét alatt »relacio Thome«; eredetije a gr. Erdődy cs. lban Galgóczon. 96. 7. 17.

321.

1338. aug. 14. Az egri káptalan előtt Komoródi Tamás és fiai, azon keresettől melyet Nagysemjéni László Szabolcs vármegyei alispán ellen indítottak, elállanak.

Nos capitulum ecclesie Agriensis damus pro memoria, quod Andreas filius Geurk serviens magistri Ladislai filii Michaelis de Noghsemyen pro eodem magistro .. per modum protestacionis nobis curavit significare, quod licet Thomas filius Lorandi de Komorod ac Johannes ac Jacobus filii eiusdem Thome pro eo quia dictus magister Ladislaus nunc vicecomes comitatus de Zabouch per hominem regium et nostrum testimonium, qui possessiones et porciones possessionarias eiusdem Thome iuxta continenciam literarum .. comitis Pauli iudicis curie .. presentibus vicinis et commetaneis earumdem possessionum et porcionum possessionariarum eidem comiti Paulo tanquam manibus iudiciariis statuissent, ad videndum statucionem et aliorum negociorum inibi peragendorum tanquam iusticiarius illius provincie .. rogatus accessisset, ira commoti contra eundem magistrum Ladislaum causam movere voluissent, tamen dicti Thomas filius Lorandi et filii sui interveniente ordinacione .. virorum nobilium comprovincialium suorum, totam accionem .. quam ipsi contra eundem magistrum Ladislaum racione premisse rei movere voluissent, eidem magistro Ladislao et suis heredibus coram dictis regio et nostro hominibus .. expeditos reliquissent, qui quidem eciam Thomas et filii sui .. coram eisdem regio et nostro hominibus ad hoc obligassent, quod si ipsi .. contra annotatum magistrum Ladislaum et suos heredes racione premissorum aliquam litem suscitare attentarent, extunc ipsi in vicio calumnie convincerentur .. Datum in vigilia Assumcionis beate virginis, anno domini M° CCCmo XXXmo octavo.

Zárlatán pecséttel; eredetije a N. Muzeumban, a Kállay cs. lban.

322.

1338. aug. 22. A zobori convent I. Károly királynak jelenti, hogy Barsi Perchtold fia Mihály a garam-szentbenedeki apát tiltakozása ellenére a Garam vizén egy malmot építtetett.

.. Karolo .. regi .. conventus monasterii sancti Hippoliti martiris de Zuburio.. literis vestre excellencie generalibus inquisitoriis pro domino Syfrido abbate monasterii sancti Benedicti de iuxta Gron et suo conventu .. receptis, cum Salomone de Hymd homine vestre celsitudinis fratrem Johannem nostrum hominem ad faciendam inquisicionem infrascriptam pro testimonio duximus transmittendum, qui demum ad nos reversi.. retulerunt, quod prout a nobilibus et aliis communibus hominibus prope Bors circumiacentibus, item a villico iuratis et ceteris hospitibus in Bors existentibus feria tercia proxima ante festum Assumcionis beate virginis proxime preteritum scire.. potuissent.. Michael filius Perhtoldi de eadem Bors ab edificacione cuiusdam molendini super fluvium Gron, quod in destruccionem molendini monasterii sancti Benedicti edificare incepisset, per ipsum dominum abbatem et suum conventum prohibitus legitime secundum regni consvetudinem prohiberi voluisset, sed predictum molendinum in preiudicium ipsius domini abbatis et sui conventus non modicum et iacturam in edificando complere festinaret, ipsum molendinum et operarios in eodem existentes predictus homo vester unacum nostro testimonio ocultata fide vidisse se nobis retulerunt. Datum in octavis festi prenotati, anno domini Millesimo trecentesimo tricesimo octavo.

Papíron, zárlatán pecsét töredékeivel; eredetije az orsz. lt. kincst. oszt. Eccl. 24. 14. dipl. ltr. 3173. Közli :Kovács N.

323.

1338. aug. 26. A bácsi káptalan I. Károly királynak jelenti, hogy Cyko fiai részére ezek Papy és Hetes nevü Bodrogh vármegyei birtokaik határait megjáratta.

Karolo .. regi .. capitulum Quinquecclesiense .. receptis literis serenitatis vestre patentibus iuxta earumdem con-

tinenciam cum Salamone de Lak homine maiestatis vestre, quem magistris Cyko et Johanni filiis Cyko ad citaciones inquisiciones inhibiciones possessionum reambulaciones et recaptivaciones, metarumque earumdem erecciones faciendas ac ad omnia alia exequenda que secundum regni nostri consvetudinem in talibus processibus fieri consveverunt, per anni circulum pro *prestaldo* vestra concessit sublimitas, nostrum hominem Dominicum sacerdotem canonicum ecclesie sancti Johannis de castro Quinqueecclesiensi ad exequenda infrascripta pro testimonio transmisimus, qui postmodum .. retulerunt, quod feria sexta proxima ante festum beati Laurencii martiris predictus homo vestre maiestatis ipso testimonio nostro presente, possessiones predictorum magistri Cyko et Johannis Popy et Hetus vocatas in comitatu de Budrugh existentes convocatis vicinis et commetaneis ac presentibus, nullo contradictore existente, per has metas reambulando reliquissent predictis magistris Cyko et Johanni eo iure quo ad ipsos dinoscuntur pertinere perpetuo possidendas; quarum prima meta ut dixerunt ista est: incipit venire a quadam clausura piscine Dunahegy vocate, que clausura remanet Stephano filio Demetrii, inde inter Ewrenfoka et Zygethfoka proceditur ad arborem narfa ubi sunt due mete terree noviter erecte, inde ad orientem similiter ad duas metas terreas noviter erectas, exinde similiter ad orientem ad Beseneufeu ad metam antiquam circa quam eciam erexissent unam metam terream novam, inde ad duas metas terreas novas, abinde vertit se ad meridiem ad duas metas terreas antiquas ubi eciam unam de novo erexissent, deinde proceditur similiter versus orientem ad duas metas terreas antiquas et unam noviter erectam, abhinc versus eandem partem ad duas metas terreas quarum una est antiqua et alia nova, exinde ad tres metas terreas antiquas que sunt iuxta viam magnam qua itur a Budrugh in Beche, ubi eciam erexissent unam metam terream novam, inde ad meridiem ad antiquam metam circa Rouazlyuk existentem que est abbatis de Sancto Petro, deinde ad eandem plagam meridionalem ad tres metas terreas antiquas, item ad unam metam terream antiquam, exinde ad duas metas terreas antiquas ad eandem partem, abhinc ad unam metam terream

antiquam, deinde similiter ad unam metam terream antiquam, abinde ad duas metas terreas antiquas, inde similiter ad unam metam terream antiquam, exinde ad duas metas terreas antiquas iuxta Gumurfok existentes iuxta quod itur ad piscinam Adunahegh vocatam et in (medio) ipsius piscine vadit versus partem meridionalem usque ad commetaneitatem ville Chenche, inde per eandem piscinam vadit ad alias duas piscinas Lasiw et Keregkuz, que sunt communes predictorum magistrorum Cyko et Johannis, item magistrorum Thome et Petew filiorum Petri ac Stephani filii Demetrii, inde de Kerekhegh cadit in fluvium Danubi in quo Danubio vadit per medium versus meridiem usque ad piscinam Churnahorda vocatam, ibique reliquissent. Datum feria quarta proxima post festum beati Bartholomei apostoli, anno domini M^mo CCC^mo XXX^mo octavo.

I. Károly királynak 1338. oct. 16-án kelt megerősítő átiratából, melyet ismét a budai káptalan 1439. junius 11-ikén »Johannes literatus familiaris et procurator religiosarum dominarum sanctimonialium claustri beate virginis de Insula Leporum,« kérelmére írt át; ennek eredetije megvan az orsz. lt. kincst. oszt. Mon. V. Bud. 31. 1. dipl. lt. 3175. Közli: Kovács N.

324.

1338. aug. 28. A győri káptalan előtt János szentmártoni perjel, apátja megbízásából a pozsonyi és somogyi vámharmad és dézsmaszedési jog megsértése ellen tiltakozik.

Nos capitulum ecclesie Jauriensis damus pro memoria, quod .. frater Johannes prior monasterii sancti Martini de sacro monte Pannonie .. nobis per modum protestacionis in personis .. Wilhelmi abbatis .. et conventus loci iamdicti indicare curavit, quod tercia pars omnium tributorum comitatus Posoniensis et tercie ac decime partes omnium tributorum in comitatu Symigiensi ubilibet pro nunc existencium et eciam in posterum futurorum ad dictos .. abbatem et conventum ac monasterium virtute instrumentali pertinerent et deberent spectare; unde huiusmodi protestacione facta in personis et nominibus quorum supra idem frater Johannes prior regiam maiestatem a collacione et donacione, et alios quoslibet homines a recepcione obtencione occupacione et detencione

dictarum terciarum et decimarum parcium quorumlibet tributorum in prefatis comitatibus presencium et futurorum, ad ipsos abbatem ac conventum ac monasterium modo premisso spectancium et pertinere debencium, necnon a quavis ad easdem partes tributarias intromissione factis vel eciam faciendis prohibuit contradicendo coram nobis .. Datum in festo sancti Augustini episcopi et confessoris, anno domini Millesimo trecentesimo tricesimo octavo.

Zárlatán pecsét nyomaival; eredetije a pannonhalmi főapátság ltban, Capsa 23. lit. N. ugyanott megvan Vilmos pannonhalmi apátnak a somogyvári convent előtt tett hasonló tartalmú óvása, 1338. sept. 6-ról. Caps. 31. A. a. Közli: Stachovics R.

325.

1338. aug. 29. András nagyváradi püspök és a káptalan, Szaniszló nevü Szatmár vármegyei birtokot a Gúthkeled nemzetségből való Bereczk és Lökös fiainak Chuba és Zynta nevü Zaránd vármegyei birtokaiért elcserélik.

Andreas .. Waradiensis episcopus et capitulum eiusdem loci .. ad universorum noticiam .. volumus pervenire, quod nos unacum nobilibus viris magistris Johanne et Nicolao filiis Briccii ac Petro et Benedicto filiis Lewkus fratris ipsorum de genere Guthkeled, super quibusdam possessionibus infrascriptis, ex quibus unicuique parcium uberioris comodi seu utilitatis prospectu cedentis, precipue quia eedem possessiones permutabiles aliis possessionibus quarumlibet parcium iure vicinitatis ac commetaneitatis propinquiores et commodose existunt, contractu permutacionis nihilominus regio consensu adhoc accedente, talem permutacionem .. fecimus .. perpetuo duraturam, quod nos quandam possessionem nostram Zanyzlo vocatam in comitatu Zathmaryensi existentem, cui possessiones Chumukaz, Mezeupetry, et terra Borumlak vocate commetanei taliter vicinantur, e converso autem iidem magistri Johannes et Nicolaus filii Briccii ac Petrus et Benedictus filii Lewkus duas possessiones ipsorum proprias scilicet Chuba et Zynta vocatas in comitatu de Zarand in vicinitate possessionum Bernolth Harkyan et Jenew vocatarum adiacentes, excepta qua-

dam particula terre pauperum nobilium nunc in facie eiusdem possessionis Zynta residencium, unacum iure patronatus ecclesiarum sub honoribus scilicet in ipsa possessione Zanyzlo beati Martini confessoris, ac in possessione Chuba dicta sancti Teodori martiris, et capelle lignee sub honore beati Bricii confessoris super facie memorate possessionis Zinta fundatarum.. necnon quibuslibet.. utilitatibus ad easdem tres possessiones pertinentibus.. alter alteri titulo permutacionis dedimus.. eisdem filiis Bricii et filiis Lewkus heredum in heredes, ipsi enim nobis et in ecclesia nostra pro tempore nobis succedentibus perpetuo.. possidendas.. pars alteram partem alternatim in.. plenum dominium ipsarum possessionum permutatarum presentibus homine regio et testimonio conventus sancti Stephani prothomartiris de promontorio Waradiensi ex mandato eiusdem domini regis per ipsum conventum ad hoc dato introduximus, nobis et sibi invicem easdem legitime statuendo.. pacifice.. possidendas, nemine penitus contradictore apparente. Assummentes.. se se partes.. occasione prenominatarum possessionum.. temporum in processu.. ab omnibus impetere.. volentibus.. propriis laboribus.. expedire; ita tamen, quod si qua parcium alteram partem in ipsis possessionibus permutatis conservare.. nequiret, extunc cuiuslibet possessio sive possessiones revertantur ad priorem possessorem possidende, prout prius possidebat sine strepitu alicuius iudicii.. Datum in quindenis Assumpcionis virginis gloriose, anno domini M° CCC° XXX^mo octavo; discretis viris Philippo preposito, Ladislao lectore, cantore vacante, Petro custode.

A püspök és káptalan selyem foszlányon függő pecséteivel, alúl cyrographum rajta; eredetije a N. Muzeumban, a Kállay cs. ltban. Közli: Komáromy András.

326.

1338. sept. 1. A pécsváradi káptalan bizonyítja, hogy a pécsi püspök és a margit-szigeti apáczák meghatalmazottja Jenő, Nána és Lancsuk nevü birtokok határvonalán megegyezni nem tudtak.

Nos conventus monasterii Waradiensis damus pro memoria, quod cum iuxta continenciam memorialium literarum..

comitis Pauli iudicis curie . . Johannes filius Marcelli de Sciluas, vel Nicolaus de Doboka pro parte . . sanctimonialium de Insula Leporum, item Stephanus filius Beke vel Mathias filius Moroch pro parte . . episcopi Quinqueecclesiensis homines regie magnitudinis, presentibus hominibus nostris in octavis sancti regis Stephani ad faciem quarundam possessionum Jeneu Nane et Lonchuk ac aliarum episcopalium possessionum eisdem Jeneu et Nane vicinancium . . accedere et easdem per veteres et antiquas metas suas in privilegio domini Ladislai regis felicis recordacionis, item in privilegio domini Bele tercii secundi Deyche (igy) regis filii quondam illustris regis Hungarie privilegium gloriosissimi Ladislai regis confirmans in infrascripto serenissimi principis domini Karoli regis Hungarie contentis, per predictas partes in specie inibi reambulare et ab invicem separare ac distingere debuissent . . ipseque partes seriem omnium premissorum ad octavas predictarum octavarum beati regis Stephani in literis nostris ad iudicem debuissent reportare, illo termino adveniente nos duos homines nostros idoneos videlicet fratrem Johannem sacerdotem pro parte ipsarum dominarum, et Andream presbiterum pro parte dicti domini episcopi super ipso negocio illuc duximus transmittendos, qui postmodum unacum predictis Nicolao de Doboka et Mathia filio Moroch hominibus regiis ad nos reversi nobis . . retulerunt, quod ipsi in predictis octavis beati regis Stephani ad faciem memoratorum possessionum vicinis et commetaneis suis convocatis, eodem domino episcopo illuc personaliter accedente, et presente . . fratre Ladislao legitimo procuratore predictarum dominarum, cum primo et principaliter iuxta tenorem predicti privilegii domini Ladislai regis per ipsum fratrem Ladislaum illic exhibiti in specie, iidem homines regie excellencie presentibus testimoniis nostris annotatis a prima meta quam ipsum privilegium locum Feldwar nominat reambulando separare et distingere easdem possessiones voluissent, idem frater Ladislaus ipsum locum Feldwar invenire et eisdem hominibus regiis ac nostris testimoniis demonstrare nequivisset, sed quoddam fossatum longissimum sub nomine illius mete eisdem ostendisset, quod fossatum idem dominus episcopus non dixisset esse illud quod ipsum privilegium exprimebat, indeque

ivissent versus occidentem ad unum pirum sub quo est una meta terrea, licet ipsum privilegium ibi duas metas terreas esse dicat, inde procedit versus meridiem ad tres metas terreas antiquas, ubi ipsum privilegium nisi duas metas (esse) declarat, inde eundo ad eandem plagam pervenit ad tres metas terreas antiquas, in quo loco dictum privilegium duas metas terreas exprimit esse, inde flectit se non versus partem occidentalem prout ipsum privilegium dicit, sed inter partes meridionalem et occidentalem directe ad duas metas terreas, et eundo similiter ad occidentem it ad unam metam terream ubi privilegium duas esse dicit, et cum abhinc ulterius procedere voluissent, idem dominus episcopus videns quod quia ipse frater Ladislaus nec locum principalis mete eisdem ostendere potuisset, nec eciam seriem et numerum aliarum metarum predictarum iuxta continenciam priviligii prenotati, ideo ipse dominus episcopus eisdem hominibus regiis et nostris dixisset, quod si ipsi iuxta continenciam predicti privilegii domini Ladislai regis in reambulacione distinccione et separacione predictarum metarum ulterius vellent procedere, prout per iudicem curie regie extitit adiudicatum, ipse in toto promtus esset assummere et paratus, sin autem extra continenciam ipsius privilegii et sentenciam ipsius iudicis curie in ipsa distinccione possessionaria vellent procedere, ipse eosdem ab huiusmodi indebito processu prohiberet; quibus auditis iidem homines regii in ipsa reambulacione ulterius procedere ausi non fuissent, et licet idem dominus episcopus iuxta seriem instrumentorum suorum ex parte predictarum possessionum ecclesie sue metas reambulari facere per eosdem homines regios voluisset, tamen idem frater Ladislaus dicens quia finis ostensionis metarum suarum tanquam actoris fuisse nequivisset, ideo ipse metas predicti domini episcopi acceptare noluisset. Datum in die festo beati Egidii abbatis et confessoris. Anno domini M° CCC° XXX° octavo.

Zárlatán pecsét töredékeivel; eredetije az orsz. lt. kincst. oszt. Mon. Poson. 54. 7. dipl. lt. 3177. V. ö. Fejér VIII. 4. 355. l. Közli: Kovács N.

327.

1338. Visegrád, sept. 2. Péter szerémi püspök és királyi titkos korlátnok előtt Pasca fia László Erney nevü szolgája megsebesítéséért Nagysemjéni István szolgája részéről való kielégíttetését elismeri.

Nos Petrus . . episcopus ecclesie Sirimiensis comes capelle et secretarius cancellarius domini regis . . significamus . . quod Erney serviens magistri Ladislai filii Pasca ab una, et magister Stephanus filius Stephani de Nogsemyen cum Mathia serviente suo parte ab altera coram nobis constituti sunt confessi, quod predictus magister Stephanus pro predicto serviente suo racione vulneracionis per ipsum Mathiam prefato Erney casualiter illate, iuxta composicionem . . multorum nobilium virorum tribus marcis denariorum compoti budensis sibi debitor extitisset, quas feria quarta proxima post festum decollacionis beati Johannis Baptiste eidem Erney plene persolvit coram nobis; super qua solucione et ipsa vulneracione prefatus Erney suo et dicti magistri Ladislai domini sui nomine prefatos magistrum Stephanum et Mathiam suum servientem reddidit expeditos. Datum in Wissegrad, feria quarta supradicta, anno domini Millesimo CCC^mo^ XXX^mo^ octavo.

Hátlapján pecsét nyomaival; eredetije a N. Muzeumban, a Kállay cs. ltban. Közli: Komáromy András.

328.

1338. sept. 2. Hont vármegye ispánja és birótársai István sági prépost részére a turui nemesek és ezek jobbágyai ellen bizonyos hatalmaskodási ügyben tilalmat tétetnek.

Nos magister Nicolaus comes Hontensis et quatuor iudices nobilium de eodem . . damus pro memoria, quod dominus Stephanus prepositus de Saag coram nobis personaliter constitutus hominem nostrum ad prohibicionem faciendam a nobis sibi dari postulavit, nos vero h ominem nostrum cum eodem destinavimus, qui quidem dum feria quarta proxima ante festum beati Bartolomei apostoli ad possessionem Jacobi et Pauli filiorum Sebe Pauli et Philippi filiorum Andree Turu vocatam ac-

cessissent, et ibidem ipsos Sebe et filios Andree et universos iobagiones ipsorum ab usu et percepcione omnium utilitatum possessionis ecclesie beate virginis de Saag . . item predictos nobiles et universos iobagiones ipsorum ad villam Saag et ad monasterium predictum ire et venire si ordo iuris admittit prohibuisset et interdixisset coram homine nostro per nos illuc destinato, secundum homo noster ad nos reversus nobis affirmavit. Datum feria quarta proximo post festum beati Egidii abbatis, anno domini M° CCC XXX^mo octavo.

Papíron zárlatán két pecsét nyomaival; eredetije az orsz. lt. kincst. oszt. Eccl. 31. 44. dipl. lt. 3178.

329.

1338. Visegrád, sept. 2. Pál országbíró Gyog nevü Somogy vármegyei birtokban két szöllöt és negyven hold földet Körösheggyi Ferencz ellenében János székesfehérvári örkanonoknak ítél oda.

. . comes Paulus iudex curie . . Karoli . . regis . . significamus . . quod cum Thoma dicto Ordas cive Albensi legitimo procuratore Francisci filii Joannis filii Martini de Kewrushegh unam cistam eiusdem Erancisci in qua privilegium capituli Albensis in facto vinearum Ine et Wylmus ac quadraginta iugerum terrarum confectum cum aliis rebus suis ad valorem centum marcarum repositum fuisset, post obitum patris ipsius Francisci in festo beati Andree apostoli cuius nunc duodecima adveniret revolucio annualis, subtractam esse, ipsumque privilegium apud . . Johannem custodem ecclesie Albensis in specie inventum fore, et ob eciam in facto ipsarum aliarum rerum ad valorem centum marcarum cum ipso privilegio subtractarum contra ipsum dominum Johannem custodem suspectum habere in figura nostri iudicii in octavis beati Georgii martiris nunc transactis proponente, Johannes filius Weyteh legitimus procurator eiusdem domini custodis prelictum privilegium capituli Albensis ad ipsum dominum Johannem custodem efficaci racione devolutum fore, et ipsum privilegiale instrumentum in termino per nos deputato exhibere posse allegasset, nostraque sentencia eidem domino Johanni

custodi ipsam efficacem racionem qua mediante predictum privilegium capituli Albensis sibi sit devolutum, assignare, et ipsum privilegium in specie in octavis festi nativitatis beati Johannis Baptiste coram nobis exhibere decrevisset; tandem ipsis octavis occurrentibus, prelibato Thoma dicto Ordas procuratore eiusdem Francisci filii Johannis coram nobis astante, prenominatus Johannes filius Weyteh pro eodem domino Johanne custode . . ad nostram accedens presenciam, primo ipsum privilegium capituli Albensis in facto vinee quondam Ine et Wylmus servorum Johannis et Stephani filiorum Michaelis filii Petri de Koromzow in territorio ville Gyog Horhag vocato existentis, et terre quadraginta iugerum vel paulo plus eidem vinee annexe per Johannem filium Martini civem de Kewrushegh patrem dicti Francisci ab eisdem filiis Michaelis filii Petri pro decem marcis precio comparate confectum, cum quibusdam aliis literis regiis patentibus et privilegialibus conventus Thykoniensis demonstravit, in quibus reperimus contineri, quod predictus Johannes filius Martini civis de Kewrushegh pater prelibati Francisci coram dicto conventu Thyconiensi personaliter comparendo confessus extitisset, quod licet ipse prelibatam vineam in territorio ville Gyog Hurhag vocato existentem circa viam magnam qua de Kewrushegh ad Chege et Balwanus itur, que quondam Ine et Wylmus servorum suorum cum terra quadraginta iugerum vel paulo plus eidem vinee annexa a Johanne et Stephano filiis Michaelis filii Petri de Koromzow mediantibus dictis literis privilegialibus capituli Albensis pro decem marcis comparaverit, quia tamen magister Egidius de Bokolcha frater predictorum filiorum Michaelis patruelis eo quod predicte vinee et terre vendicio absque suo consensu fieri non potuisset, ipsum Johannem civem ordine iudiciario racione eiusdem vinee et terre sepe sepius aggravasset, ideo per eundem magistrum Egidium restitutis sibi dictis decem marcis, sepedictas vineam et terram eidem magistro Egidio restituisset, antedictum privilegium capituli Albensis in manus eiusdem assignando, et demum prenominatus magister Egidius de Bokolcha in regia presencia comparendo, predictam possessionem suam Gyog vocatam totalem in comitatu Simigiensi existentem cum quibusdam aliis possessionariis porcionibus

suis in possessionibus Jula Gunkud et Lyaba vocatis ipsum contingentibus, in concambium quarundam possessionum Kongyan et Dubrafolva ac Brassanch vocatarum, prenominato domino Johanni custodi et fratribus suis perpetuo contulisset, assummens ipsum dominum Johannem custodem et fratres suos ab omnibus racione dicte possessionis Gyog et aliarum predictarum impetere volentibus expedire laboribus propriis et expensis, quam tandem possessionem Gyog homines regii sub testimoniis capitulorum Albensis Wesprimiensis, et conventus cruciferorum de Alba, vicinis commetaneis suis universis legitime convocatis, eidem domino Johanni custodi ecclesie Albensis et fratribus suis nemine contradictore existente statuissent premisso concambiali titulo perpetuo possidendam ; adhuc idem Johannes filius Weyteh legitimus procurator pretacti Johannis custodis premissam vineam et quadraginta iugera terrarum quondam dictorum Ine et Wylmus servorum iam modo premisso ipsi domino custodi applicatas, per predictum Franciscum filium Johannis filii Martini occupatas fore exhibicione literarum dicti capituli Vesprimiensis et conventus Simigiensis inquisicionalium declarabat, et eundem Franciscum ab usu et percepcione fructuum et utilitatum earumdem vinee et terre quadraginta iugerum per ipsum dominum custodem prohibitum fuisse per literas capitulorum Albensis et Vesprimiensis comprobabat; quorum preexhibitorum instrumentorum visis continenciis, predictus Thomas dictus Ordas legitimus procurator prelibati Francisci filii Johannis ipsum privilegium conventus Thykoniensis per procuratorem dicti Johannis custodis exhibitum, non per ipsum Johannem filium Martini patrem dicti Francisci datum et emanatum fore instantissime allegans, quasdam literas regias protestacionales et conventus Thykoniensis ac cruciferorum sancti regis Stephani de Alba inquisicionales demonstravit, quarum continencie nos informabant eo modo, quod predictus Thomas dictus Ordas predictum magistrum Egidium de Bokolcha a vendicione et alienacione, predictum vero dominum Johannem custodem ab emcione et occupacione vinearum seu terrarum particularum in dicta Gyog existencium vice et nomine filii predicti Johannis filii Martini in regia presencia per modum protestacionis

prohibuisset; et postmodum homines regii sub testimoniis dictorum conventuum Thykoniensis et cruciferorum de Alba hanc scivissent veritatem, quod post mortem dicti Johannis filii Martini patris prelibati Francisci dum adhuc idem Franciscus fuisset in tenera etate, privilegium suum super predicta vinea Ine et Wylmaze vocata et quadraginta iugeribus terrarum arabilium confectum ab eodem cum aliis rebus suis subtractum extitisset; unde quia predictus Thomas dictus Ordas in persona prelibati Francisci filii Johannis cum procuratoriis literis conventus cruciferorum de Alba astando ipsum privilegium conventus Thykoniensis quo mediante predicta vinea et terra in Gyog habita per ipsum Johannem patrem prelibati Francisci ipsi magistro Egidio de Bocolcha restituta fore videbatur, non per ipsum Johannem patrem dicti Francisci datum et emanatum fore asserebat, idemque magister Egidius de Bokolcha ipsum Johannem custodem ab omnibus racione ipsius possessionis Gyog impetere volentibus expedire assumsisse ex serie predictarum literarum domini regis reperiebatur. Ideo nostra iudiciaria sentencia de Baronum et nobilium regni consilio decreverat eo modo, ut idem dominus Johannes custos ipsum magistrum Egidium de Bogolcha in expedicionem premissorum iuxta regni consuetudinem in octavis festi Assumcionis beate virginis, ut procurator suus assumserat, coram nobis statueret, ut ipso magistro Egidio coram nobis statuto, iudicium et iusticiam iuxta tenores literarum parcium facere valeremus in premissis.. Tandem ipsis octavis Assumcionis beate virginis occurrentibus, Sebeuk cive Albensi in persona pretacti Francisci filii Johannis filii Martini .. coram nobis astante, prenominatus Johannes filius Weyteh pro eodem domino Johanne custode ecclesie Albensis .. ad nostram accedens presenciam, nobis literas predicti conventus cruciferorum domus hospitalis de Alba presentavit, in quibus reperimus contineri, quod pretactus magister Egidius de Bokolcha tercio die festi beati regis Stephani nunc preteriti in presencia dicti conventus personaliter constitutus, privilegium dicti capituli Albensis, quo mediante Johannes filius Martini condam civis de Kewreshegh unam vineam in territorio seu metis possessionis Gyog existentem quondam servorum suorum et generacionis

sue videlicet Ine et Wylmus nuncupatorum a Johanne et Stephano filiis Michaelis filii Petri patruelium suorum, et super quadraginta iugeribus terrarum arabilium vel paulo plus in metis eiusdem possessionis existencium emcionis titulo comparasset, simul cum instrumento seu privilegio conventus Thyconiensis cum quibus ipse prefatam vineam cum terris arabilibus racione patruelitatis a prefato Johanne filio Martini obtinuisset, prelibato Johanni custodi ecclesie Albensis confessus extitisset se dedisse et ad manus eiusdem assignasse cum eadem possessione Gyog, quam eidem domino Johanni custodi cum fratribus suis in concambium aliarum possessionum Kechkongyan Dubrafolva et Brassanch nominatarum dedisset . . perpetuo . . possidendam. . . Verum quia tempore premisse proposicionis predictus Thomas dictus Ordas legitimus procurator prefati Francisci predictum privilegium capituli Albensis super premissis vineis Ine et Wylmus servorum ac quadraginta iugerum terrarum confectum ab eodem Francisco subtractum fore et in ipsa subtraccione contra ipsum dominum Johannem custodem suspectum habere indicabat, et tamen predictus Johannes filius Martini civis de Keureshegh pater dicti Francisci coram dicto conventu Tykoniensi personaliter comparendo, prelibatam vineam in territorio ville Gyog Hurhag vocato existentem circa viam magnam qua de Kewreshegh ad Chege et Balvanus itur, que quondam Ine et Wylmus servorum fuisset, cum terra quadraginta iugerum vel paulo plus eidem vinee annexa, a Johanne et Stephano filiis Michaelis filii Petri de Koromzow mediantibus literis privilegialibus dicti capituli Albensis emcionis titulo sibi devolutam, predicto magistro Egidio de Bokolcha fratri dictorum filiorum Michaelis filii Petri patrueli restituisse, et predictum privilegium capituli Albensis in manus eiusdem assignasse ex serie privilegii dicti conventus Tykoniensis per procuratorem ipsius domini Johannis custodis exhibiti reperiebatur, idemque magister Egidius de Bokolcha demum predictam possessionem Gyog totalem predicto domino Johanni custodi premisso concambiali titulo tradisse dinoscebatur, predictusque Franciscus filius prelibati Johannis filii Martini post premissam restitucionem dictarum vinee et terre per ipsum patrem suum memorato magistro Egidio

ut premittitur factam, easdem vineam et terram potencialiter contra prohibicionem ipsius Johannis custodis occupasse ex serie prescriptarum literarum inquisicionalium capituli Vesprimiensis et conventus Simigiensis videbatur, predictusque Thomas dictus Ordas legitimus procurator ipsius Francisci prelibatum privilegium conventus Tykoniensis, quo mediante predicta vinea et terra in Gyog habita per ipsum Johannem patrem prelibati Francisci ipsi magistro Egidio de Bogolcha restituta foret, non per ipsum Johannem patrem dicti Francisci datum et emanatum fore simplici verbo sine aliqua evidenti racione fatebatur, et tamen idem magister Egidius de Bokolcha ut per literas premissas conventus cruciferorum domus hospitalis de Alba informabamur, predictum privilegium capituli Albensis quo mediante predictus Johannes filius Martini pater dicti Francisci predictas vineam et terram in Gyog existentes quondam servorum suorum Ine et Wylmus vocatorum a predictis filiis Michaelis filii Petri precio comparasset, simul cum dicto privilegio conventus Tykoniensis quo mediante prefate vinea et terra a prefato Johanne filio Martini sibi fuissent devolute, ad manus eiusdem domini Johannis custodis assignasse reperiebatur, et ex eo premissa acquisicio dicti Francisci penitus calumniosa fore videbatur, et eciam idem Franciscus premissam vineam et terram quadraginta iugerum post predictam resignacionem patris sui prelibato magistro Egidio ut premittitur factam potencialiter contra legitimam prohibicionem dicti domini Johannis custodis detinuisse agnoscebatur, ideo predictam vineam quondam Ine et Wylmus in territorio ville Gyog Hurhag vocato circa viam magnam qua de Kewreshegh ad Chege et Baluanus itur adiacentem, cum predicta terra quadraginta iugerum vel paulo plus eidem vinee annexa, prenominato domino Johanni custodi eo iure quo ad ipsum ex vigore premissorum suorum instrumentorum dinoscitur pertinere, adiudicantes sine preiudicio iuris alieni perpetuo possidendam, predictum Franciscum filium Johannis tanquam sopite litis suscitatorem et alieni possessionarii iuris potencialem detentorem, privatis omnibus aliis possessionariis suis proprietatibus ubilibet ipsum contingentibus et in duabus partibus nostris manibus iudiciariis, in tercia

vero manibus ipsius domini Johannis custodis iuris ordine applicatis, svadente tenore presencium decrevimus condemnandum, committentes, quod Andreas filius Thyma de Haraszthy homo domini regis presente testimonio capituli Vesprimiensis quod presencium serie ad id per ipsum capitulum transmitti postulamus, primo ad faciem dicte vinee quondam Ine et Wylmus et quadraginta iugerum terre eidem vinee annexe vicinis et commetaneis suis legitime convocatis accedat, et eandem vineam cum ipsis quadraginta iugeribus terre statuat ipsi domino Johanni custodi sine preiudicio iuris alieni, non obstante contradiccione predicti Francisci perpetuo possidendam, et demum ad faciem aliarum possessionum eiusdem Francisci ubilibet ipsum solum contingencium, similiter vicinis et commetaneis suis legitime convocatis accedat, et easdem regni consvetudine exigente estimando, in duabus partibus nostris applicet manibus iudicariis, in tercia vero parte statuat predicto domino Johanni custodi possidendas, donec per eos quorum redemcioni magis convenire dinoscuntur, a nobis in duabus partibus et ab eodem domino Johanne custode in tercia parte legitime redimantur.. Datum in Wyssegrad, duodecimo die octavarum festi Assumcionis virginis gloriose predictarum, anno domini M° CCC^mo XXX^mo octavo.

Hátlapján pecsét nyomaival, eredetije az orsz. lt. kincst. oszt. Monial. V. Budens. 27. 9. dipl. lt. 3181. Közli: Kovács N.

330.

1338. sept. 11. A zobori convent jelentése I. Károly királyhoz a kis-tapolcsányi nemesek által a garam-szent-benedeki convent Knesich nevü Bars megyei birtokán elkövetett hatalmaskodás megvizsgálásáról.

Karolo .. regi .. conventus ecclesie Zuburiensis .. literis vestre excellencie generalibus inquisitoriis pro domino abbate et conventu sancti Benedicti de iuxta Grou .. receptis, cum Salamone de Hymd homine vestre celsitudinis fratrem Johannem sacerdotem de conventu nostro .. hominem nostrum ad inquisicionem subscriptam faciendum pro testimonio duxi-

mus transmittendum, qui demum ad nos revertendo .. retulerunt, quod prout a nobilibus et ignobilibus item a viris ecclesiasticis ceterisque communibus hominibus in comitatu Borsiensi constitutis vicinis et commetaneis villam Knesich circumiacentibus .. inquirere .. potuissent, talem .. scivissent veritatem, quod in festo beate virginis videlicet Nativitatis proxime iam preterito magister Gregorius et Nicolaus frater suus filii quondam Jule, item Andreas frater eiusdem Jule et Iwan filius ipsius Andree, cum famulis ipsorum et iobagionibus eorum de villa eorum Kwstopolchan vocata, armis induti super eandem villam Knesich dicti domini abbatis et conventus ex precogitata malicia potencialiter irruendo, portas et sepes curiarum ac hostia domorum iobagionem eorumdem in ipsa villa commorancium extrusissent et fregissent, ipsosque iobagiones per capillos crudeliter de ipsorum domibus extraxissent et quatuor ex eisdem nullis suis culpis exigentibus letaliter vulneribus pluribus sauciassent et uxores eorumdem iobagionum verberassent, item scrinia seu cistas ipsorum iobagionum in domibus eorum propriis confregissent et omnes res in eisdem inventas asportassent, unum eciam ex ipsis iobagionibus domini abbatis et sui conventus dei timore postposito de hostio ecclesie per cimiterium per capillos extraxissent, item unum famulum eiusdem domini abbatis et sui conventus nomine Paulum filium Behan de Selepchan in eadem possessione Knesich captivando crudeliter verberassent et pluribus vulneribus sauciassent et eundem ad possessionem ipsorum propriam Kwstopolchan nulla iusticia mediante deduxissent, tribus diebus continuis in vinculis iuxta eorum beneplacitum detinuissent, item alias res cum rebus superius explicatis ad valorem viginti marcarum de predicta villa Knesich per modum spolii deportassent .. insuper viginti octo porcos decem marcas valentes antedicti iobagiones domini abbatis et sui conventus eodem die et eadem hora perdidissent, exceptis aliis iniuriis superius explicatis plura alia nocumenta per eosdem irrogata pertulissent seu recepissent; quos vulneratos et verberatos in lecto decumbentes, item portas sepes et cistas fractas hostiaque domorum fracta fide oculata vidisse et alia damna et spolia idem Salamon homo vester cum nostro testi-

monio audisse certa sciencia nobis retulerunt. Datum feria sexta prenotata, anno domini M° CCC° XXX^mo octavo.

Papíron, zárlatán pecsét maradványaival; eredetije az orsz. lt. kincst. oszt. Ecclesiastica: 24. 15. dipl. lt. 3182. Közli: Kovács N.

331.

1338. sept. 15. Az egri káptalan előtt Csáthi Pobor János, Csáth Borsod vármegyei birtoknak elidegenítésétől Büki Miklóst tilalmazza.

Nos capitulum ecclesie Agriensis damus pro memoria. quod comes Johannes dictus Pobur de Chath pro se et pro Stephano ac aliis filiis suis . . per modum protestacionis nobis curavit significare, quod Nicolaus filius Michaelis dicti Vklew de Biky cognatus suus, absque scitu . . ipsorum eandem possessionem eorum Chath vocatam in comitatu Borsodiensi existentem titulo emcionis ad ipsos pertinentem . . Simoni et Ladislao magistris filiis Johannis de Makranch nuperrime coram nobis vendidissent . . in ipsorum preiudicium non modicum; quem quidem Nicolaum filium Michaelis . . a vendicione prefate possessionis Chath, annotatos vero Simonem et Ladislaum ac quoslibet alios a recepcione et occupacione eiusdem . . prelibatus comes Johannes tam pro se quam pro eisdem filiis suis prohibuit et inhibuit . . Datum in octavis Nativitatis beate virginis, anno domini M° CCC^mo XXX^mo octavo.

Zárlatán pecsét nyomaival; eredetije az orsz. lt. kincst. oszt. N. R. A. 525. 17. dipl. lt. 3183.

332.

1338. sept. 22. A pozsonyi káptalan jelentése I. Károly királyhoz Jakab comes pozsonyi bíró Bruck nevű csallóközi birtokának határjárásáról.

Karolo . . regi . . capitulum ecclesie Posoniensis . . literas vestre regie maiestatis . . recepimus . . in hec verba: Karulus . . rex . . capitulo ecclesie Posoniensis . . quia comes Jacobus iudex civitatis nostre Posoniensis dilectus nobis et

fidelis in diversis negociis et serviciis nostris ac ipsius civitatis extitit prepeditus, propter quod alia sua negocia non vacat commode expedire, ob hocque propter morosas citaciones execucio suorum negociorum solet periclitari, volumus .. quatenus quandocunque et quocienscunque a data presencium per anni circulum ad citaciones inquisiciones et alia legitima negocia iuxta regni consuetudinem facienda in negociis prefati Jacobi iudicis ac civitatis per eundem iudicem vel suum procuratorem fueritis requisiti, vestrum idoneum testimonium transmittatis, quo presente Georgius filius Jacobi vel Ladislaus filius Pamlini altero absente homo noster premissa et singula premissorum fideliter exequatur .. Datum in Vissegrad, in festo Fabiani et Sebastiani martirum beatorum, anno domini M^mo CCC^mo XXX^mo octavo. Quarum viso tenore literarum per ipsum comitem Jacobum iudicem .. requisiti .. ad perambulandam possessionem suam Pruk vocatam .. cum Georgio filio Jacobi et eciam Ladislao filio Pamlini misimus hominem nostrum .. Nicolaum concanonicum nostrum .. qui quidem .. ad nos reversi .. nobis .. recitarunt, quod cum feria tercia proxima post festum Exaltacionis sancte crucis anno proxime preteritum in presenti, super faciem predicte possessionis Pruk vocate convocatis universis vicinis et commetaneis .. accessissent et eam perambulassent .. nullo penitus contradictore apparente .. imo singulis commetaneis consencientibus pacifice cercius distinxissent; cuius quidem possessionis Pruk metarum cursus is est .. prima meta ipsius possessionis Pruk incipit penes viam magnam ducentem de Posonio in Pruk et in alias villas vicinas iuxta antiquum meatum aque Humero ubi sunt due mete antique, quarum una renovata separat hanc terram Pruk, alia vero terram abbatis de Pylis que dicitur allodium Alberti Hambathonis, et ibi transit ipsum antiquum meatum aque Humero versus septemtrionem in insulam que Nuda dicitur, in cuius medio sub quadam piro in radice est una antiqua meta renovata distingens eandem terram Pruk ab eadem terra allodii Hambathonis, eundo ulterius similiter pervenitur super aquam Chollo prope cuius portum est iterum una vetus meta renovata distingens ut prius, deinde intrat ipsum fluvium Chollo et vertitur secundum defluxum eiusdem aque

usque ad quandam insulam que vulgari teuthonico Sentel vocatur, et descendit per medium eiusdem aque Chollo incidendo ad possessionem Pruk ipsam insulam Sentel, et tamdiu descendit per defluxus ipsius aque medium donec iuxta portum seu prope litus eiusdem pervenitur ad duas metas positas de novo in litore seu prope litus ex opposito insule Sentel, Tharonis Kurthueles Zygeth dicte, quarum una hanc terram Pruk alia vero terram Faristar iam notati Stephani Tharonis separant et seiungunt, ultra parvum procedendo versus meridiem tamen magis ad manum levam transfossionem factam contra aque inundacionem, sunt iterum due mete nove distingentes ut iam dicte, dehinc iterum magis ad sinistram in acie in rubeto salicum sunt iterum due mete separantes ut prius terram videlicet Pruk et Faristar, ulerius versus orientem reclinando sunt iterum due nove mete ut prius et parvum ultra iterum due nove ut priores separantes, et ultra parvum iterum due nove, ultra iterum parvum due et iterum ultra parvum penes viam per quam pergitur in Faristar de Posonio et in villam Eberhardi a parte septemtrionis penes ipsam viam sunt due nove mete ut priores separantes, deinde intrat ipsam viam et eundo per eandem versus orientem, que via licet mete utrinque iuxta ipsam sunt posite tamen stat pro meta, procedendo ultra parvum sunt iterum due mete nove ex utraque parte ipsius vie quarum una scilicet inter fossatum agrorum ville Pruk et ipsam viam separat terram ipsam Pruk, alia vero ex alia parte vie terram Faristar distingit, ulterius procedendo parvum similiter versus orientem sunt iterum due nove, ultra simili modo iterum due una renovata que est ipsius ville Pruk alia nova, item ulterius parum per eandem viam est iterum una renovata ipsius Pruk et alia ipsius Faristar nova, et simili modo adhuc utrinque per eandem viam ulterius iterum due, una renovata ipsius Pruk, alia nova ipsius Faristar; omnes hec separant ut priores ; item adhuc ultra versus similiter orientem utrinque circa ipsam viam ex opposito domus ipsius Stephani Thoronis prope quendam monticulum est iterum una renovata meta ipsius Pruk, alia nova ipsius Faristar adhuc similiter eundo girando tamen ad sinistram modicum in modum semicirculi et parum iterum regirando ad dextram

in modum arcus eundo per unam antiquam viam pervenitur ad unam antiquam metam renovatam et aliam novam, ulterius adhuc similiter procedendo sunt iterum due, antiqua renovata ipsius Pruk et nova ipsius Faristar, adhuc simili modo ultra parum sunt iterum due, renovata ipsius Pruk et nova ipsius Faristar; illinc iam flectitur versus meridiem non bene directe et ad modicum spacium sunt iterum due nove separant(es) Pruk et Faristar, deinde vadit per viam ducentem de Faristar per locum Feldhyd qui dicitur, in villam, que villa Thoronis vocatur, et transit unam vallem Scylfaueulge dictam, et sic eundo ultra est iterum una renovata meta ipsius Pruk alia antiqua ipsius Faristar, ultra parum tendendo contra orientem pervenitur ad tres metas capitales antiquas, quarum una renovata terram ipsam Pruk, alia terram Faristar, deinde vadit per viam de Faristar que eciam ibidem finit, et tercia terram que terra Thoman vocatur separat et seiungunt, circa scilicet vallem ungarico vulgari Feldhydwelge vocatam, deinde eundo ultra quasi inter meridiem et orientem exit ipsam vallem iam dictam et transit quandam fossionem positam contra aquarum inundacionem, eundo in quam per priorem viam ducentem in villam Thoronis sunt tres antique mete quarum una renovata terram sepedictam Pruk, secunda vero terram Thoman, et tercia terram Hydegheth distingunt, ubi eadem terra Thoman eciam finit; sed iam illinc girat et flectitur versus meridiem directe et eundo ultra penes viam ducentem in Hydegheth sunt due antique mete quarum una est renovata, separantes ipsam terram Pruk a terra ipsa Hydegheth, illinc procedendo per eandem viam penes fines agrorum ville Pruk sunt iterum tres antique mete quarum una debet destrui cum solum ibi eedem due possessiones Pruk et Hydegheth contigue concurrere dinoscantur, deinde similiter versus meridiem extra ipsam viam ad manum dextram retro ortos olerum hominum de eadem Hydegheth sunt due antique mete, quarum una est iterum renovata, separantes ut proxime dicte, ulterius vadit et venit super meatum aque Humero et transit directe ipsum meatum ex alia parte ipsius meatus, in litore sunt due antique mete quarum una est renovata ipsius Pruk, de illinc procedit usque ad quandam viam ducentem de villa Pruk in villam Leupoldi

quam exit ad meridiem, et eundo parum est una antiqua renovata meta separans terram Pruk a terra Hydeghetht ut priores ulterius eundo est iterum una renovata meta ut prius distingens, ultra versus meridiem similiter pervenitur ad locum ubi sunt due antique mete, ubi ẽciam debet erigi tercia, quia tres possessiones, scilicet ipsa terra Pruk et Hidegheth nobilium ac tercia Heth filiorum Jacobi civium in Posonio ibidem coniunguntur, ibi eciam terra Pruk a terra Hydegheth nobilium omnino semovetur, de illo autem loco flectitur versus occidentem et per distinccionem quandam absque metis inter terram filiorum Jacobi Heth aridum vocatam et per ipsam terram Pruk curritur super meatum aque sepedicte Humero, tamen priusquam perveniretur ad ipsum meatum aque Humero, pertingitur ad quandam terram filiorum Jacobi que terra magistri dicitur circa viam ducentem de Heth filiorum Jacobi in villam Eberhardi, inde girat versus septemtrionem et eundo nisi modicum spacium per eandem viam exit ipsam viam ad manum sinistram versus occidentem super quandam graminosam distinccionem et sic eundo per eandem distinccionem versus occidentem pervenit iam ibi super fluvium Humero, sepedictum et transit ipsam antiquam Humero similiter versus occidentem inter easdem duas terras Pruk et Heth filiorum Jacobi, et sic transeundo pervenit iterum super eundem fluvium qui quidem fluvius dividit ipsam terram Pruk et terram Pyspiky archiepiscopi Strigoniensis, que terra Pyspiky est ex alia parte ipsius aque scilicet a parte occidentis; ibi tunc separatur ipsa terra Pruk a terra Heth filiorum Jacobi et girat versus septemtrionem et secundum circulacionem .. eiusdem aque Humero procedit donec pervenitur ad quandam antiquam metam circa arborem gymelchen ungarice nominatam que est renovata distingens terram hanc Pruk a primo nominata terra abbatis de Pylis, que dicitur ut predictum est allodium Hambathonis, et inde girat contra septemtrionem et per quandam distinccionem pervenit ad viam de Posonio ducentem in Pruk et ad alias villas ibi vicinas, et ex eadem via ibidem salit ad primo et principaliter nominatas metas duas ibique dicte possessionis mete terminantur. Datum feria tercia in crastino festi beati Mathei apostoli et evangeliste, anno domini M^mo CCC^mo XXX^mo octavo.

I. Károly királynak 1339. jan. 30-ikán Dypert fia Jakab comesnek, Pozsony város bírájának kérelmére kiadott átiratából, melyet ismét a győri káptalan 1399-ik évi május 26-án Kondorus Benedek kérésére írt át; ennek eredetije megvan az orsz. lt. kincst. oszt. Eccles. 30. 27. dipl. lt. 3203. Rövid kivonatát l. Fejérnél, VIII. 4. 343 l. Közli: Kovács N.

333.

1338. sept. 24. Szatmár vármegye alispánja és bírótársai I. Károly királynak jelentik, hogy Péter fiának Jánosnak panaszára az Almási János és Péter által Palád helységében elkövetett hatalmaskodás dolgában a vizsgálatot teljesítették.

Karulo .. regi Stephanus filius Nicolai vice magistri Johannis de comitatu Zathmar et iudices nobilium de eodem .. literas vestre serenitatis .. recepimus in hec verba: Karulus .. rex .. comiti vicecomiti et iudicibus nobilium de comitatu de Zathmar .. dicit nobis Johannes filius Petri, quod Johannes filius Nicolai et Petrus filius Sertes de Almas anno in presenti potencialiter de predicta possessione eorum consurgentes, ad possessionem suam Palad vocatam venientes, duos iobagiones suos letalibus vulneribus vulnerassent, in quibus vulneribus una manus unius iobagionis sui et altera manus alterius iobagionis sui amisse extitissent .. super quo .. precipimus .. quatenus inquiratis ab omnibus .. de premissis omnimodam veritatem .. Datum in Wyssegrad, in vigilia Nativitatis beate virginis, anno domini M° CCC XXX octavo. Nos igitur .. in congregacione nostra generali quam habuimus feria quinta proxima ante festum beati Michaelis in villa Chenger, universis nobilibus et ignobilibus in eodem comitatu existentibus celebratam, universi nobiles et ignobiles per nos requisiti deum pre oculis habentes, uno ore omnia facta per Johannem filium Nicolai et Petrum filium Sertes de Almas fecisse .. affirmarunt, sicut tenor literarum serenitatis per omnia continebat predictarum. Datum die et loco prenotato, anno ut supra.

Zárt alakban, hátlapján pecsétek nyomaival; eredetije az Erd. Muzeum kézirattárában. (Jos. Com. Kemény. Dipl. Autogr. Tom. I.) Közli: Szabó Károly.

334.

1338. Visegrád, sept. 24. Erzsébet királyné előtt Darói Salamon fiai Kandatelek nevü birtokukat Ugali Pál országbirói ítélő mesternek ötven márka dénárért eladják.

.. Elyzabeth .. regina .. significamus .. quod magistro Paulo filio comitis Iwanka de Vgal protonotario iudicis curie regie castellano de Warna ab una, Petro filio Stephani filio Salamonis de Darow pro se et pro Nicolao fratre suo ab altera parte coram nobis .. constitutis, propositum extitit per eosdem .. quod iidem Nicolaus et Petrus filii Stephani quandam possessionem eorum hereditariam Kandateluk vocatam in comitatu Tholnensi existentem, nunc habitatoribus destitutam cum .. quibuslibet .. suis utilitatibus .. ac sub eisdem metis .. quibus ab olim per ipsos et eorum priores habita et possessa fuisse dinoscitur, prenominato magistro Paulo et per eum suis heredibus .. pro quinquaginta marcis promtorum denariorum compoti budensis .. vendidissent .. iure perpetuo et irrevocabiliter possidendam .. assumendoque .. ut si idem magister Paulus vel sui successores per quoscunque .. racione predicte possessionis molestarentur, ipsi et eorum posteritates eundem magistrum Paulum et eius heredes .. expedire tenerentur laboribus propriis .. Quia vero predictus Nicolaus filius Stephani ad premissa profitenda nec per se nec idem Petrus frater suus aut aliquis alter cum aliquibus procuratoriis literis pro eodem astare ad presens potuit, ideo idem Petrus filius Stephani assumsit .. ut in octavis festi Epiphanie .. vel eundem Nicolaum fratrem suum personaliter vel per procuratorem .. ad nostram presenciam adducendo, vel ipsemet pro eodem cum procuratoriis literis .. comparendo, premissa omnia profiteretur vel profiteri faceret pro eodem; voluerunt eciam eedem partes .. ut dum presentes in capitulum Albense et alia quevis capitula per eundem magistrum Paulum vel quemlibet suum hominem deferentur, idem capitulum Albense et quelibet alia capitula literas eorum privilegiales super dicte possessionis et omnium premissorum perpetuacione, non obstante absencia partis adverse, dari et emanari facere tenerentur. Datum in Wyssegrad, feria quinta proxima post festum beati

Mathei apostoli et evangeliste, anno domini M° CCC° tricesimo octavo.

A székesfehérvári káptalanuak 1343. évi april 27-én Ugali Ivánka comes fia Pál mester kérelmére kiadott átiratából, melynek eredetije megvan az orsz. lt. kincst. oszt. N. R. A. 557. 23. dipl. lt. 3185. Közli: Kovács N.

335.

1338. Visegrád, sept. 26. I. Károly király Dorogfi Bereczk fiainak kérésére Szabolcs vármegye alispánját és bírótársait Dorogfi Miklós fiai ellen újabb vizsgálatra küldi ki.

Karolus . . rex . . comiti vicecomiti et iudicibus nobilium comitatus de Zabolch . . dicitur nobis in personis nobilium virorum Iwahon et Petri filiorum Briccii filii Dorugh, quod Corrardus et Keled filii Nicolai filii eiusdem Dorugh quasdam inquisiciones mediante nostro homine et testimonio capituli ecclesie Agriensis nullis culpis ipsorum exigentibus prope festum Nativitatis virginis gloriose . . facere procurassent contra ipsos, in qua quidem inquisicione non omnes homines a quibus decuisset et licuisset scire omnimodam veritatem, sed adversarii et insidiatores dictorum filiorum Petri filii Dorugh in ipsa inquisicione requisiti extitissent; super quo . . firmiter . . mandamus . . quatenus sciatis et inquiratis . . de premissis . . veritatem, et post hec . . nobis omnium premissorum seriem rescribatis. Datum in Wyssegrad, sabbato proximo ante festum beati Mychaelis archangelis, anno domini Millesimo CCCmo XXXmo octavo.

Papiron, zárlatán pecsét nyomaival; eredetije a N. Muzeumban a Kállay cs. lban.

336.

1338. oct. 6. A székes-fehérvári káptalan előtt a Csanád nemzetségből való Péter és fiai, s István fia Mihály, Tárnok nevü Fehér vármegyei birtokukat Timári Pál fiának Farkasnak elörökítik.

Capitulum ecclesie Albensis . . ad universorum . . noticiam . . volumus pervenire, quod Petrus filius Laurencii nobilis Kunmacii seu de generacione Chanad cum Nicolao filio

suo pro se, et Stephano ac Thoma filiis suis, item Michaele filio Stephani filio fratris sui ab una, item Farcasius filius Pauli de Tymar parte ab altera coram nobis . . constituti, per prefatos Petrum filium Laurencii et Nicolaum filium suum prepositum extitit . . quod cum ipsi cum Nicolao Stephano et Thoma filiis suis, ac Michaele filio Stephani filio fratris sui secundum continenciam . . literarum nostrarum obligatoriarum quandam porcionariam possessionem ipsorum ipsos solum iure hereditario contingentem, salvo iure ecclesie nostre et aliorum in eodem remanente a predecessoribus ipsorum, ab inclito rege Ladizlao . . olim obtentam Tarnuk nuncupatam in comitatu Albensi et in vicinitate terrarum videlicet Tavarnicorum nobilium de eadem Kunmacii Pered et Moor sitam habitam . . per ipsos pro decem marcis parvorum denariorum vienensium, quamlibet marcam per decem pensas computando, predicto Farcasio filio Pauli simul cum instrumentis privilegialibus predicti Ladislai regis . . usque octavas beati Michaelis archangeli . . pignori obligatam, pro eadem summa pecunie coram nobis redimendam, cum predictis instrumentis in eisdem octavis redimere debuisset; ipsis octavis evenientibus sepefatus Petrus filius Laurencii cum Nicolao filio suo pro se et Stephano ac Thoma filiis suis, item Michaele filio Stephani prenotato coram nobis comparendo . . predictam porcionariam possessionem ipsorum sub eisdem metis quibus per ipsum et progenitores suos extitit possessa, pro eadem summa pecunie cum omnibus utilitatibus . . sepedicto Farcasio et per eum suis heredibus . . iure perpetuo nullo contradictore . . existente . . datum anno dominice incarnacionis Millessimo tricesimo octavo, secundo nonas octobris; Thatamerio Albensis; ecclesie preposito auleque regie vicecancellario, Petro cantore, Johanne custode et Dominico decano ecclesie existentibus.

Az elveszett pecsét sárga és zöld selyemsodraton függött; eredetije az orsz. lt. kincst. oszt. N. R. A. 571. 16. dipl. lt. 3189. Közli: Kovács N.

337.

1338. oct. 6. A buda-felhévizi convent előtt Egri Jakab budai polgár, odavaló polgártársát Telman fiát Jakabot Regun nevü birtokkal a Kajászó völgyben Fehér vármegyében, megajándékozza.

. . frater Bartholomeus prior et conventus cruciferorum ecclesie sancte Trinitatis de Calidis Aquis . . ad universorum . . noticiam . . volumus pervenire, quod magister Jacobus dictus de Agria civis Budensis ab una, item magister Petrus filius comitis Telmanni civis Budensis parte ex altera coram nobis . . constituti, idem magister Jacobus dictus de Agria . . est confessus, quod quia ipse eundem magistrum Petrum filium Telmanni proximum et fratrem suum pre aliis proximis suis dilexisset, et eundem cum aliqua particula possessionis sue remunerare intendisset . . ob hoc ipse quandam terram seu possessionem suam Regun vocatam supra Zapakon in valle Keaza in comitatu Albensi existentem, quam quidem terram seu possessionem ipse a magistro Paulo filio comitis Sel et domina Margareta sorore eiusdem Pauli pro quinquaginta marcis argenti mercimonialis emisset . . eidem magistro Petro filio Telmanni . . et per eum filiis filiorum eiusdem . . contulisset . . iure perpetuo . . possidendam sub eiusdem antiquis metis . . quibus sibi vendita extitisset, de voluntate . . omnium proximorum et vicinorum ac filiorum suorum, nullo penitus contradictore existente . . Assumsit nihilominus idem magister Jacobus se et suos successores firmiter obligando memoratum magistrum Jacobum Petrum filium Telmanni et filios . . ab omnibus . . racione dicte terre . . Regun . . molestare volentibus defendere . . propriis laboribus suis et expensis; insuper dictus magister Jacobus alias literas nostras privilegiales quibus mediantibus ipse dictam possessionem a sepedicto magistro Paulo et domina Margareta sorore eiusdem precio comparaverat, ad manus eiusdem magistri Petri . . assignavit . . Datum in octavis festi beati Michaelis archangeli, anno domini Millesimo trecentesimo tricesimo octavo.

A pecsét sárga-piros selyemsodraton függ, fölül chyrographummal eredetije az orsz. lt. kincst. oszt. N. R. A. 603. 74. dipl. lt. 3190. Közli Kovács N.

338.

1338. Visegrád, oct. 20. I. Károly király előtt Drugeth Villermus nádor a buda-felhévízi conventnek Bicskei Péter bán fiai elleni folyamatban volt ügyében az utóbbiak ellen megszabott birságot harmincz budai márkára szállítja le.

Nos Karolus . . rex . . damus pro memoria, quod vir magnificus Wyllermus Drugeth palatinus et iudex comanorum nobis . . retulit . . quod licet Michael Nicolaus maior et alter Nicolaus minor filii Petri quondam bani de Bykche in sui presencia contra magistrum cruciferorum ecclesie sancte Trinitatis de Calidis Aquis in facti calumnie convicti fuerunt et sibi remanserunt, tamen ipse graciose . . agere volens cum eisdem, coad (így) suam porcionem iudiciariam ad instantem peticionem magnifici viri comitis Pauli iudicis curie nostre, ipsis in triginta marcis budensibus indulgendo ex toto relaxasset . . quiquidem filii Petri bani prenominati personaliter in nostro conspectu assistentes, ipsas triginta marcas eidem Wyllermo palatino assumserunt solvere, se obligantes isto modo, quod quindecim marcas solvent eidem palatino in octavis festi beati Martini, et residuas quindecim marcas in octavis beati Andree apostoli . . vinculo tali mediante, quod si aliquem terminorum predictorum obmitteret in solvendo, in eandem penam calumnie sibi domino palatino subiacerent eo facto . . Datum in Wyssegrad, tercio die festi beati Luce ewangeliste, anno domini M° CCC° XXX° octavo.

Papiron hátlapján pecsét nyomaival; eredetije a Nyitra-Zerdahelyi cs. lban.

339.

1338. nov. 3. A veszprémi káptalan előtt Tóthi Demeter Tési Simonnak a kir. szakácsok századosának a szakácsok földjén egy udvar helyért más birtokot sajátjából kiadni magát kötelezi.

Nos capitulum ecclesie Wesprimiensis damus pro memoria, quod Demetrius filius Andornuk de Thoty pro se et Corrardo fratre suo uterino ab una parte, item Zalok de Bala pro

Simone filio Simonis de Thees, titulo coquinarie condicionis regie maiestati annexo, universorum hominum eadem coquinaria condicione ipsi regie maiestati attinencium centurione, sicut dicebat ex altera, personaliter coram nobis constituti, idem Demetrius . . est confessus, quod ipse pro quadam sessione seu fundo curie in eadem Thoti existenti, que condicionem coquinariam regie maiestati pertinentem contingeret, racione cuius eundem prefatus Simon impetebat tanquam ius regium requisitor, in permutacionem et contractum eiusdem sessionis predicte condicionis coquinarie pertinentis, iuxta qualitatem et quantitatem seu valorem ipsius, de sua possessione propria in eadem Thoty habita . . contulisset perpetuo possidendam, si autem idem Simon ipsa particula terre per eundem Demetrium iam data nollet contentari, extunc secundum proborum virorum per partes adducendorum die et termino per eosdem adhoc deputato arbitrariam estimacionem, aliam particulam terre de sua possessione valori et qualitati sepedicte sessionis equiparantem daret et assignaret pro permutacione annotata, eodem Zalok pro ipso Symone astante coram nobis per omnia et plene assummente, si autem predicte permutacionis ordinacionem inter eos factam aliqua parcium moliretur alienare refutando, extunc ipsa pars proterva et ipsam alienacionem machinatrix, alteri parti eam sustinenti iudicio regali convinceretur eo facto . . Datum feria tercia proxima post festum Omnium Sanctorum, anno domini M° CCC° XXX^mo octavo.

Zárlatán pecsét maradványaival; eredetije az orsz. lt. kincst. oszt. N. R. A. 1536. 28. dipl. lt. 3195. Közli: Kovács N.

340.

1338. nov. 5. A nagyváradi convent előtt Bodon fia Miklós és testvérei tiltakoznak az ellen, hogy Lachkfi Domokos mag nélkül elhalt rokonuk osztályrészét Drugeth Villermus nádor adományúl felkérhesse.

Nos Petrus prepositus et conventus monasterii sancti Stephani prothomartiris de promontorio Waradiensi damus pro memoria, quod Nicolaus filius Bodun pro se et pro Matheo Georgio Michaele et Ladislao fratribus suis carnalibus, item

Nicolao et Johanne filiis Donch coram nobis personaliter constitutis, in personis eorumdem fratrum suorum et in persona sua propria nobis declarare procuravit, quod quia Dominicus filius Lachk proximus ipsorum heredum solacio carente decessisset deo vocante, et per modum generacionis omnes possessiones sue consvetudine regni requirente ipsis devolvi deberent, nunc magnificus vir Villermus Drugeth palatinus possessiones eiusdem Dominici antedictas a domino rege sibi dari postulasset, unde quia omnes possessiones ipsorum proprie per magnificos viros videlicet Mychy (így) banum et Emericum filium Pauli essent occupate . . maxime quia ipsi sub potestate eorumdem Myky bani et Emerici nunc essent existentes et mortem sibi evenire timerent per eosdem, pro eorum predictis possessionibus adhuc predictas possessiones ipsius Dominici filii Lachk iuris ordine acquirere et movere quescionem aliqualem pro eisdem formidarent, tamen memorate possessiones eiusdem Dominici per modum generacionis non aliis aliquibus nisi ipsis essent pertinende et ipsas habere de iure convenirent . . Datum in crastino festi beati Emerici confessoris, anno domini M^mo CCC^mo XXX^mo octavo.

Zárlatán pecsét nyomaival ; eredetije az orsz. lt. kincst. oszt. N. R. A. 1536. 27. dipl. lt. 3197.

341.

1338. nov. 8. Az egri káptalan előtt Jenei Pál fiai két Bereg vármegyei birtokot Thúz Pethő Bereg vármegyei főispánnak Pánky Péter comes fiának elörökítenek.

. . capitulum ecclesie Agriensis . . ad universorum noticiam . . volumus pervenire, quod Pethew et Nicolao filiis Pauli de Jene ex una, et magistro Pethew dicto Tuz filio Petri de Panky comite de Beregh parte ab altera coram nobis personaliter constitutis, per eosdem Pethew et Nicolaum . . propositum extitit . . quod totam porcionem ipsorum in possessionibus Zernye alio nomine Sopronguchа et Sis . . . wteluke vocatis in comitatu de Beregh existentibus habitam, titulo emcionis ad ipsos devolutam, cum omnibus utilitatibus . . ac eo iure . . eaque plenitudine qua eedem porciones possessionarie ad ipsos

devolute extitissent .. vendidissent .. eidem magistro Pethew pro viginti marcis grossorum compoti cassensis .. sibi et suis heredibus iure perpetuo .. possidendam .. sine preiudicio nihilominus iuris alieni; insuper obligarunt se iidem Pethew et Nicolaus filii Pauli et heredes suos, prefatum magistrum Pethew et ipsius posteritates ab omnibus racione dictarum porcionum possessionariarum .. inquietare nitentibus defendere .. laboribus ipsorum propriis .. quod si expedire non possent, extunc ipsi vel sui heredes memorato magistro Pethew vel ipsius heredibus dictam quantitatem pecunie viginti marcarum ante litis ingressum reddere teneretur .. presentibus .. Nicolao preposito, Johanne custode, Martino cantore, dominis; Dominico de Wywar, Petro de Zemlyn, David de Zaboch, Johanne de Patha, Petro de Hewes, Johanne de Borsod, Dominico de Borswa archidiaconis. Datum in octavis Omnium Sanctorum, anno domini M° CCC^mo XXX^mo octavo; regnante Karolo .. rege .. Chanadino archiepiscopo Strigoniensi, Colocensi sede vacante, et .. Nicolao episcopo Agriensi existentibus.

A pecsét-töredék zöld-piros selyemsodraton függ, alúl chyrographummal; eredetije az orsz. lt. kincst. oszt. N. R. A. 716. 14. dipl. ltr. 3198. Közli: Kovács N.

342.

1338. nov. 10. A pécsváradi convent előtt Siklósi Péter és fiai, Almás és Zolouchtelki nevü birtokaikat Tatamér székesfehérvári prépostnak és testvéreinek a körülirt határok szerint örök áron eladják.

Nos conventus monasterii Waradiensis memorie commendamus .. quod comes Petrus filius Marcus serviens et officialis magistri Petri de Suklous pro eodem magistro Petro domino suo, Paulo Stephano et Nicolao filiis eiusdem .. coram nobis .. constitutus est confessus .. quod prenominatus magister Petrus ex consensu .. predictorum trium filiorum suorum quasdam duas possessionarias particulas suas hereditarias Almas es Zolouchktelky vocatas in comitatu de Baranya in terra Belkuz vocata existentes, Thatamerio preposito Albensi et magistris Stephano ac Bakov fratribus suis tum pro septua-

ginta marcis denariorum banalium ad racionem budensem plenarie . . receptis . . tum eciam in recompensacionem et in signum satisfaccionis beneficiorum per eosdem dominum prepositum et fratres suos ipsi magistro Petro et filiis suis in diversis negociorum et causarum suarum articulis illatis, cum suis . . pertinenciis, sub metis . . infrascriptis . . vendidisset iure perpetuo possidendas . . mete autem ipsarum possessionum prout vir religiosus frater Johannes socius noster quem nos . . ad faciem earumdem possionariarum particularum transmiseramus, nobis in scriptis reportavit, hoc ordine distinguntur: quod incipit prima . . meta a plaga meridionali iuxta fluvium Zeporcha vocatum, ubi sunt due mete terree in radicibus iliceis, inde vadit versus septemtrionem ad magnam viam qua itur in Kewus iuxta quam sunt due arbores ilicis metis terreis circumfuse, abinde ad eandem partem iuxta quandam particulam viminosam a parte orientis transit ad duas metas terreas in radicibus iliceis in extremitate eiusdem viminose particule et in regressione cuiusdam particule terre arabilis existentes, abhinc vadit versus eandem partem et cadit in magnam viam versus villam Azarias vocatam procedentem secus quam sunt due arbores ilicis metis terreis circumfuse, exinde girat versus partem occiduam in modico spacio et transit unam particulam viminosam ubi sunt due mete terree in radicibus iliceis, inde versus eandem occidentalem partem vadit iuxta quedam vimina a parte meridionali in quarum fine sunt mete terree sub radicibus ilicis, hinc adhuc versus eandem plagam ad duas metas terreas sub arboribus iliceis iuxta viam qua itur ad Almas existentes, et transeundo ipsam viam ad eandem partem eundo transit quandam aquosam silvam et pervenitur ad predictum fluvium Zoporcha ubi sunt due mete terree sub arboribus iliceis in opposito ville Samug nominate, et in eodem fluvio ad principalem metam seu ubi est inceptum; cuius quidem fluvii Zoporcha una medietas pertinet prefatis domino preposito et fratribus suis, altera vero ad villam Samug antedictam. Et quod eciam idem magister Petrus racione predictarum duarum possessionariarum particularum eosdem dominum prepositum et fratres suos ab impeticionibus quibuslibet assumsisset expedire . . silvam autem ipsorum Ormand vocatam ipse magister Petrus cum filiis suis

et prefatis domino preposito ac fratribus eius communi usui ipsorum deputassent . . Datum feria tercia proxima ante festum beati Martini confessoris, anno domini M° CCC° XXX° octavo.

Hátlapján pecsét töredékeivel; eredetije az orsz. lt. kincst. oszt. Mon. Pos. 57. 9. dipl. 3199. Közli: Kovács N.

343.

1338. Majtény, nov. 19. Szatmár vármegye szolgabírái Lengyel Jánosnak Bereczk fia János szatmár vármegyei főispán ellen esküt ítélnek.

Nos quatuor iudices nobilium de comitatu de Zothmar damus pro memoria, quod Johannes dictus Lengen contra magistrum Johannem filium Briccii comitem de Zothmar in quindenis datarum presencium tercio se debet facere iuramentum super eo, quod dominica die proxima ante festum beati Michaelis archangeli unum iobagionem suum in possessione sua Nog Semyen vocata de equo suo duo famuli sui videlicet Dionisius et Mydus filius Pauli non deposuissent, et quinto die predictum equum domum non misisset, sellam et frenum ipsi non haberent, et defeccione tunelli vini ac recepcione denariorum tres marcas damnorum eidem intulisset et in hiis omnibus premissis esset innocens et immunis. Datum in Mohten, in die beate Elizabeth, anno domini M° CCC° XXX° octavo.

Zárlatán két pecsét maradványaival; eredetije a N. Muzeumban a Kállay cs. lban.

344.

1338. nov. 23. A pozsonyi káptalan I. Károly királynak jelenti, hogy a pozsonyi káptalan és Bazini Sebes között a Nagy-Churnye nevü birtok határa miatt föntforgott per kiegyenlítése nem sikerült.

. . Karolo . . regi . . capitulum ecclesie Jauriensis . . prepositus et capitulum ecclesie Posoniensis, vestre maiestatis literas per suum procuratorem seu nuncium huius tenoris trans-

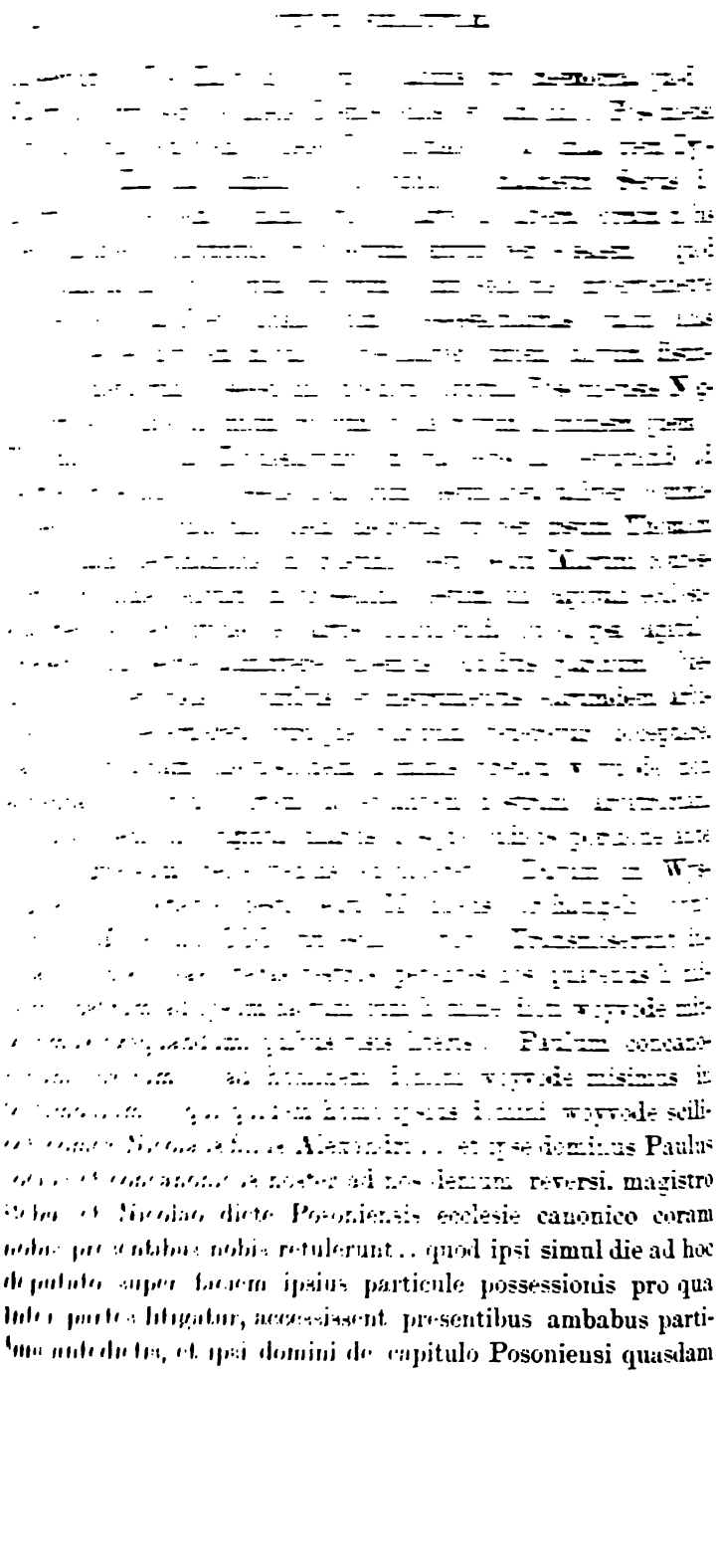

[illegible]

[illegible] Paulum concano- [illegible] ad hominem domini woyvode misimus in [illegible] woyvode scili- [illegible] Alexandri .. et ipse dominus Paulus [illegible] ad nos demum reversi. magistro [illegible] et Nicolao dicte Posoniensis ecclesie canonico coram nobis presentibus nobis retulerunt .. quod ipsi simul die ad hoc deputato super faciem ipsius particule possessionis pro qua inter partes litigatur, accessissent presentibus ambabus partibus antedictis, et ipsi domini de capitulo Posoniensi quasdam

metas ostendissent, quas sue possessionis Noghchurnye vocate fore metas affirmassent, quas ipse Sebus acceptare noluisset, sed ipse Sebus alias metas preter supradictas ostenderit quas idem capitulum Posoniense similiter acceptare noluisset; sic itaque perspectis parcium instrumentis seu literis ac auditis obieccionibus, ipse scilicet homo domini woyvode inter metas per utrasque partes ostensas steterit, et quandam particulam terre inter ipsas metas per partes hinc et inde ostensas possessioni dicti capituli Posoniensis Nogchurnye nominate, racione huius ut iurgiorum et licium de medio ipsarum parcium materia evellatur, annectere voluisset arbitrando, ipse vero magister Sebus id assummere noluisset, asserens dictam particulam terre inter metas suas existere, et super eo instrumenta habere, que instrumenta racione huius non cassaret. Datum in festo beati Clementis pape et martiris, anno superius prenotato.

Zárlatán pecsét nyomával; eredetije az orsz. lt. kincst. oszt. N. R. A. 323. 43. dipl. lt. 3188. Közli: Kovács N..

345.

1338. Mohten, nov. 26. Szatmár vármegye alispánja és bírótársai bizonyítják, hogy Lengyel János tartozására nézve a főispánt kielégítette.

Nos Stephanus filius Nicolai vicecomes de Zothmar et quatuor iudices nobilium de eodem damus pro memoria, quod Johannes dictus Lengen feria quinta proxima ante festum beati Andree apostoli proxime preterito comiti unam marcam denariorum solvere tenebatur pro iudicio famuli sui, super quo fideiussor Simon magnus extiterat, ipso namque termino adveniente idem Johannes dictus Lengen predictus solvit plene et integre, et nos eundem reddidimus expeditum. Datum in Mohten, termino supradicto, anno domini M° CCC° XXX^mo octavo.

Zárlatán pecsét nyomaival; eredetije a n. Muzeumban, a Kállay cs. ltban.

346.

1338. Visegrád, dec. 2. Pál országbíró a magvaszakadt Kajdan besenyőnek Berei Somogy vármegyei birtokát, Thudbeygh fia Domokos ellenében Szedregi Jakabnak ítéli oda.

Nos comes Paulus iudex curie .... significamus .... quod cum Gregorius Michael et Mathe filii Jacobi de Zedregh Dominicum filium Thudbeygh pro eo quia in statucione cuiusdam possessionarie porcionis quondam Kaydan in Kysberey in comitatu Simigiensi habite per dominum regem eis in recompensacionem fidelissimorum serviciorum suorum nomine possessionis hominis sine herede decedentis .. perpetuo collate, ipsis premisso regalis donacionis titulo facienda, homini regio, testimonioque capituli ecclesie Albensis contradiccionis obstaculo obviasset, ad regiam presenciam racionem contradiccionis sue redditurum contra se legitime in causam attraxisset, et ipsa causa pretactis filiis Jacobi racionem premisse possessionarie inhibicionis ab eodem Dominico filio Thudbeig efficacem assignari postulantibus, ipsoque Dominico in huiusmodi contrarium efficacia instrumenta in facto dicte possessionarie porcionis se habere indicante, ad octavas festi beati Georgii martiris proxime preteritas ad exhibicionem preallegatorum instrumentorum devenisset, tandem ipso termino exhibicionis dictorum instrumentorum occurrente, eodem Gregorio filio Jacobi de Zedregh sua personaliter et dictorum Michaelis ac Mathe fratrum suorum in personis .. coram nobis astante et ipsa instrumenta per eundem Dominicum exhiberi postulante, Gregorius filius Elye pro eodem Dominico filio Thudbeyg cum procuratoriis literis conventus Thykoniensis ad nostram accedendo presenciam, quasdam literas clausas capituli ecclesie Wesprimiensis anno domini M° CCC^mo XXX^mo, secundo die octavarum Omnium Sanctorum confectas nobis demonstrarat, quarum series nobilem dominam relictam Kaydan bisseni de Berey filiam Johannis filii Iwanka coram dicto capitulo Wesprimiensi comparuisse et possessionariam porcionem dicti Kaydan quondam mariti sui in Berey habitam predicto Dominico filio Thudbeyg eo quod non alteri nisi sibi

racione proximitatis et affinitatis provenire debuisset, cum omnibus suis utilitatibus salvis iuribus alienis receptis ab eodem Dominico pro satisfaccione dotis et rerum suarum parorfanalium decem marcis . . vendidisse sibi et per eum suis heredibus . . perpetuo possidendam declararat, unde quia predictus Kaydan sine herede decessisse dinoscebatur, ex eoque possessio sua regie collacioni pertinere videbatur, et sic eadem possessionaria porcio dicti Kaydan hominis sine herede decedentis prefatis filiis Jacobi de Zedreg premisso regalis donacionis titulo pertinere de iure reperiebatur, ideo eodem Gregorio filio Elye legitimo procuratore pretacti Dominici filii Thudbeyg benivole assummente, cum eisdem filiis Jacobi de Zedregh predictas decem marcas per eundem Dominicum in satisfaccionem dotis et rerum parorfanalium dicte domine relicte Kaydan ut premittitur persolutas, ad numerum *marcarum Wesprimii currencium* eidem Dominico filio Thudbeygh pro redemcione dicte possessionarie porcionis in octavis sancti regis Stephani coram dicto capitulo Albensi partim in denariis et partim in estimacione condigna persolvere et seriem ipsius possessionarie redemcionis nobis reportare iudiciaria deliberacione commisissemus; tandem predictus Gregorius filius Jacobi pro se personaliter et pro eisdem fratribus suis . . ad nostram accedendo presenciam, nobis literas sepedicti capituli Albensis super solucione dictarum decem marcarum in redemcionem dicte possessionarie porcionis facta confectas presentarat, quarum continencie eosdem Gregorium Michaelem et Mathe filios Jacobi de Zedregh prenominato Dominico filio Thudbeygh propria in persona coram dicto capitulo Albensi astanti easdem decem marcas partim in denariis et partim in estimacione condigna in expedicionem et redemcionem premisse possessionarie porcionis quondam Kaydan hominis sine herede decedentis in Kisberey habite, coram dicto capitulo Albensi persolvisse et ob hoc predictum Dominicum eandem possessionariam porcionem predictis filiis Jacobi de Zedregh coram prescripto capitulo Albensi resignasse declarabant; unde quia nec tempore premisse possessionarie reambulacionis nec tempore ventilacionis dicte litis, nec die solucionis pecunie prenotate aliqui alii in eadem possessionaria porcione se aliquod

ius habere dixisse vel aliquam prohibicionem fecisse videbantur, nisi predictus Dominicus filius Thudbeyg, qui eam titulo premissorum instrumentorum ab eadem relicta Kaydan pro pecunia decem marcarum sibi devolutam fore declarabat, et demum recepta ab eisdem filiis Jacobi ipsa sua pecunia decem marcarum eandem possessionariam porcionem eisdem filiis Jacobi perpetuo coram iam dicto capitulo Albensi resignasse reperiebatur, et ex eo eadem possessionaria porcio quondam Kaydan in Kysberey habita tum ex regia collacione tum eciam ex satisfaccione dicte dotis et rerum parorfanalium eisdem filiis Jacobi pertinere dignoscebatur, ideo predicto capitulo Albensi . . literatorie scribendo eorum amiciciam duximus postulandam, ut ipsi hominem eorum transmitterent, quo presente Anduch de Hwla vel Iwanka filius Johannis de Berey altero absente homo domini regis ad faciem dicte possessionarie porcionis quondam Kaydan in dicta Kisberey habite . . accederet, et eandem cum omnibus suis utilitatibus . . eisdem filiis Jacobi de Zedregh, non obstante contradiccione quorumlibet, eo quod excepto ipso Dominico tempore dicte litis et reambulacionis ac solucionis nullus apparuisset contradictor, statueret sine preiudicio iuris alieni perpetuo possidendam, novas metas iuxta veteres ubi necesse fieret erigendo; si qui autem alii aliquod ius se habere sperarent in eadem, facta premissa statucione exsequerentur moderamine iuris mediante; et post hec seriem premisse possessionarie statucionis cum cursibus metarum memoratum capitulum Albense fideliter rescriberet regie maiestati. Demum itaque predictum capitulum Albense in suis literis regie rescripsit maiestati in hunc modum, quod predictus Iwanka filius Johannis de Berey homo domini regis presente . . Johanne concanonico et . . testimonio ipsorum in vigilia beati Martini confessoris nunc preterita dictam possessionariam porcionem quondam Kaydan in Berey habitam cum utilitatibus suis vicinis et commetaneis eiusdem convocatis . . reambulasset et reambulatam predictis filiis Jacobi sine preiudicio iuris alieni statuisset [perpetuo possidendam; unde quia predicta possessionaria porcio quondam Kaydan in Kysberey habita tum ex regia collacione tum ex satisfaccione dicte dotis ac rerum parorfanalium prenominatis filiis Jacobi

omni veritatis tramite pertinere dinoscebatur, et eciam per hominem regium sub testimonio predicti capituli Albensis eisdem filiis Jacobi presentibus vicinis et commetaneis suis statuta fore ex serie dictarum literarum capituli Albensis reperiebatur, ideo eandem possessionariam porcionem quondam dicti Kaydan in predicta possessione Kisberey habitam cum omni plenitudine sui iuris et utilitatum integritate sub iisdem metis et terminis quibus per ipsum Kaydan habita extitit et possessa, eisdem filiis Jacobi de Zedregh et eorum heredibus . . premisso regalis donacionis titulo adiudicavimus sine preiudicio iuris alieni perpetuo possidendam, prenominato Dominico filio Thudbeyg a modo et deinceps perpetue taciturnitatis silencium imponentes ab eadem. Datum in Wyssegrad, vicesimo secundo die festi beati Martini confessoris prenotati, anno domini Millesimo CCCmo XXXmo octavo.

Hátlapján pecsét töredékeivel; eredetije az orsz. lt. kincst. oszt. N. R. A. 558. 6. dipl. lt. 3128. Ugyanezen ügyben egy halasztásra vonatkozó oklevelet l. u. o. dipl. lt. 3139. Közli: Kovács N.

347.

1339. Kálló, jan. 9. Szabolcs vármegye alispánja és bírótársai Semjéni Benedeknek Eszeni Tamás és jobbágyai elleni ügyében a feleknek újabb határnapot tüznek ki.

Nos magister Ladislaus filius Michaelis gerens vices magistrorum Jacobi et Pauli comitum de Zaboch et quatuor iudices de eodem damus pro memoria, quod Benedictus frater sacerdotis cum magistro Desew filio Dionisii nostro homine . . magistrum Thomam filium Ladislai nobilem de Ezen et iobagiones suos scilicet Ladislaum filium Thaba et Michaelem filium eiusdem Ladislai sibi coniunxerit statuere, eisdem pro termino sabatum proximum post festum Epiphaniarum domini coram nobis ⌈comparendys (így) assignando; ipso termino occurente Benedictus comparuit ut debebat, pro predicto vero magistro Thoma et suis iobagionibus terminum assumserunt ut in quindenis datarum presencium comparerent in responsionem coram nobis. Datum in Kallow, die et termino prenotato, anno domini Mº CCCmo XXXmo nono.

Papíron, zárlatán két pecséttel; eredetije a n. Muzeumban a Soós cs. ltban; ugyanott megvan Balázs prépost és a leleszi convent 1339. jan. 21-én kelt, ugyanez ügyre vonatkozó oklevele, hol a felek így neveztetnek: »comes Ladislaus filius Thaba officialis de Ezen« és »Benedictus de Semyen frater magni sacerdotis.«

348.

1339. jan. 9. A ságí convent előtt Dersenei Kalmer fia Ipolit comes, a Dersenei Illés után maradt birtokrészen Jakab fával Jánossal megosztozik.

Nos Stephanus prepositus et conventus fratrum ordinis premonstratensium monasterii beate virginis Marie de Saag . . significamus . . quod comes Ipolitus filius Kalmerii de Dersene ab una parte, item Johannes filius Jacobi de Desene, parte ex altera coram nobis . . constituti, sunt confessi . . quod cum causa que inter partes racione possessionis filiorum Elye Dersene vocate fuisset ventilata, super quo per composicionem . . proborum virorum et nobilium se dixerunt taliter concordasse . . quod in octavis diei Cinerum nunc proxime venturis tenentur partes ad possessionem Desene que quondam filiorum Elye fuisset, probos viros . . adducere, et ipsam possessionem cum omnibus utilitatibus . . coram homine nostro per partes adducto in quatuor partes equali divisione dividere, et dividendo tres partes predicto Ipolito et quartam partem Johanni filio Jacobi extradare tali modo, quod pro tribus partibus sessionibus curiarum et pro terris retro hortum ad ipsum Ipolitum pertinentibus ac provenientibus idem Johannes filius Jacobi coram probis viris et coram nostro testimonio tenetur tantum de ipsa quarta parte que eidem cedet, scilicet de terra campuali ipsi Ipolito dare, quanta eidem cedet de ipsa trium parcium sessionum, iusta et equali mensura mensurando, hoc adiecto . . quod si qua parcium in premissa ordinacione . . non steterit, extunc pars in composicione . . non perseverans parti in ordinacione astanti . . sine parte iudicis ante litis ingressum decem marcas infra ponere et solvere teneretur . . hoc non pretermittimus eciam, quod post divisionem factam super premissa possessione inter ipsos aliquam materiam quescionis

suscitare voluerit . . extunc de tribus idem Ipolitus, de quarta vero parte idem Johannes filius Jacobi se defendent propriis laboribus . . vel si porcio ipsius Johannis ordine iuris ab ipso abalienabitur, extunc si aliquam accionem contra ipsum Ipolitum habuerint, agere possit, usque huc nullam possit de ipsa possessione facere mencionem, donec ipsam possessionem conservabunt, et si eciam in ipsa ordinacione et obligamine infra scripta non steterit aliqua pars ex predictis partibus, extunc similiter pars in ordinacione non stans, parti ordinacionem observanti in decem marcis sine parte iudicis subiacebit eo facto. Datum sabbato proximo post festum Epiphaniarum domini, anno eiusdem M° CCC° XXX^mo nono.

Hátlapján pecsét töredékivel; eredetije az orsz. ltban Dersenyei cs. letéteményében dipl. lt. 24. 415. Közli: Kovács N.

349.

1339. jan. 11. Gömör vármegye alispánjai és bírótársaik a Benedek fia László által Forgács Miklós fiainak egyik leklenei jobbágyya ellen folyamatba tett ügyet elhalasztják.

Nos Jacobus et Johannes magistri vice Willermi palatini comites et quatuor iudices nobilium de comitatu Gumuriensi damus pro memoria, quod causam quam magister Ladislaus filius Benedicti contra Johannem dictum Turso iobagionem Nicolai et Andree filiorum Nicolai dicti Fargach de villa Leklene, quem iidem domini ipsorum statuere tenentur, feria secunda proxima post festum Epiphanie domini iuxta priorum literarum nostrarum continenciam movere habebat coram nobis, volentibus partibus ad quindenas datarum presencium duximus prorogandam . . Datum in termino prenotato, anno domini M° CCC^mo XXX^mo nono.

Zárlatán két pecséttel; eredetije az orsz. lt. kincst. oszt. N. R. A. 1536. 29. dipl. lt. 3208. Ugyanott megvan a fönt nevezett alispánoknak 1338. dec. 7-én kelt bizonyítványa arról, hogy Benedek fia László bizonyos bírságot a Forgács Miklós fiai és azok leklenei birája Pouch ellen indított ügyben lefizetett. N. R. A. 1536. 26. dipl. lt. 3187.

350.

1339. Torda, jan. 13. Tamás erdélyi vajda előtt Gerendi Péter fia Miklós figedi birtokrészéről, Figedi Máté fia Miklós pedig Gerendi Miklósnak akárhol találtató javaiban bírt részéről egymás javára lemondanak.

Nos Thomas woyvoda Transsilvanus et comes de Zonuk . . significamus . . quod in congregacione nostra generali unacum nobilibus regni partis Transsilvane in octavis Epiphanie domini Torde celebrata, Nicolaus filius Mathei de Fygud velut actor ab una, item comes Nicolaus filius Petri de Gerend proximus eiusdem parte ab altera coram nobis . . constituti . . sunt confessi, quod licet materia quescionis inter ipsos super facto divisionis possessionarie seu possessionum coram nobis extiterit ventilata, tamen propter perpetue pacis stabilitatem . . in talem unionem pacis et perpetuam divisionem possessionariam devenissent . . quod idem comes Nicolaus filius Petri tum ob pacis solidioris effectum premisse, tum eciam dileccionis favorem, quem in eodem Nicolao filio Mathei proximo suo gerit et inducit, possessionariam porcionem suam totalem in eadem possessione Fygud vocata ipsum contingentem, cum omnibus . . pertinenciis . . eidem Nicolao filio Mathei proximo suo et per eum suis posteritatibus dedisset . . perpetuo iure . . possidendam . . ipse vero Nicolaus filius Mathei e converso suas porciones possessionarias in possessionibus dicti comitis Nicolai filii Petri de Gerend . . in quibuscunque . . comitatibus situatis ipsum iure contingentes habitas, divisione perpetuaria cum omnibus utilitatibus suis . . similiter dedisset et . . resignasset comiti Nicolao filio Petri proximo suo et per eum suis posteritatibus . . iure perpetuo . . possidendas . . Datum die et loco prenotatis, anno domini Millesimo CCC° XXX^mo nono.

A pecsét piros selyemzsinóron függ ; eredetije az orsz. lt. kincst. oszt. N. R. A. 941. 7. dipl. lt. 3209. Közli : Kovács N.

351.

1339. Visegrád, jan. 16. Pál országbíró a margitszigeti apáczák és a pécsi püspök között vitás, Jenö Nána és Lanchuk nevü Baranya megyei birtokok újabb határjárására az esztergomi káptalant kiküldi.

Capitulo ecclesie Strigoniensis comes Paulus iudex curie . . noveritis, quod cum iuxta continenciam priorum literarum nostrarum magister Nicolaus filius Peteuch homo regius presente vestro testimonio in octavis beati Martini confessoris nunc preteritis ad faciem possessionum religiosarum dominarum sanctimonialium de Insula Leporum actricum, Jeneu et Nane vocatarum, ac domini Ladislai episcopi Quinqueecclesiensis Lonchuk vocate et aliarum possessionum episcopatus Quinqueecclesiensis eisdem Jeneu et Nane vicinancium, convocatis vicinis et commetaneis earum, partibus vel earum procuratoribus presentibus accedere et easdem iuxta modum et ordinem dictarum priorum literarum nostrarum reambulare et a se se si partes concordes fierent distingere, particulas autem possessionarias in lite existentes estimare, seriemque tocius facti partes nobis in literis vestris ad octavas beati Andree apostoli nunc elapsas reportare debuissent, ipsiusque reportate seriei discussio ad diem Strennarum sub priori suo statu prorogata exstitisset, tandem ipso termino adveniente, magistro Johanne archidiacono de Regun pro eodem domino episcopo, . . frater Ladislaus pro eisdem dominabus sanctimonialibus . . ad nostram accedens presenciam, literas vestras nobis presentavit, in quibus comperimus seriose, quod predictus homo regius pro utrisque partibus deputatus, unacum domino Nicolao archidiacono Huntensi testimonio vestro in predictis octavis beati Martini confessoris presentibus parcium procuratoribus ad faciem predictarum possessionum dictarum dominarum sanctimonialium Jeneu et Nane vocatarum, item Lonchuk et aliarum possessionum episcopatus Quinqueecclesiensis ecclesie eisdem Jeneu et Nane vicinancium, vicinis et commetaneis earum convocatis accedendo, super earumden possessionum et metarum suarum reambulacione hoc ordine processissent, quod

quia eedem domine religiose fuissent tamquam actrices. ideo secundum seriem instrumentorum earumdem metas possessionum ipsarum Jeneu et Nane vocatarum reambulare et distingere a metis episcopalium possessionum supradictarum primo incepissent a quodam muro antiquo in fovea existenti in ripa Danubii a parte orientali existente, quem murum antiquum et locum procuratores predictarum dominarum Feuldwar nuncupassent, deinde transivissent Danubium versus orientem et procuratores predictarum dominarum duxissent eos usque ad mortuum Danubium, et ibi invenissent quoddam fossatum exiens a mortuo Danubio intrans quandam lacum, quod fossatum in medio transeuntes versus aquilonem reflexissent se ad orientem et iuxta ipsum fossatum venissent usque ad Danubium mortuum, ubi procurator predictarum dominarum a Feuldwar incipiens et terram et medietatem mortui Danubii a parte aquilonis fossati sitas usque ad Sebusfok, quas Morian tenuisset et quibus idem versus extitisset, ex donacione et legacione eiusdem ad predictas dominas dixissent pertinere. licet iidem procuratores in eisdem aliquas metas ostendere nequivissent, nec privilegia earumdem dominarum ipsas demonstrassent, deinde venissent ultra Danubium ad partem occidentalem ad quoddam fossatum infra Feuldwar existens. et post hec venissent in ipso fossato ad quandam viam graminosam ad partem meridionalem, et a parte meridionali reflexi fuissent ad plagam occidentalem ad unam arborem piri. et ibi invenissent unam metam terream, ubi tamen privilegium dominarum supradictarum duas metas terreas expressisset. item devenisset ad meridiem et invenisset tres metas, ubi privilegium dictarum dominarum tantum duas demonstrasset. et post hec divertisset se in eadem plaga meridionali et invenisset tres metas terreas, ubi tamen dictum privilegium duas esse nominasset, exinde venissent ad partem occidentalem et ibi invenisset duas metas, sicut dictum privilegium expressisset, et hinc venisset per longum spacium ad eandem plagam et invenissent unam metam terream, ubi duas esse recitasset privilegium supradictum, deinde ad eandem plagam occidentis eundo. dixissent se invenisse duas metas terreas, quas privilegium asseruisset sepedictum, exinde flectendo se ad partem aquilo-

nis, invenissent duas metas terreas, quas idem asseruisset privilegium, et inde cum transivissent, iuxta quandam viam dixissent se invenisse unam metam terream erectam, ubi ipsum privilegium duas esse affirmasset, que separarent ab invicem Morian et episcopi ecclesie Quinqueecclesiensis, dehinc iuxta eandem viam in vicinitate terre eiusdem domini episcopi ivissent ad partem septemtrionalem ubi invenissent unam metam terream, ubi tamen privilegium sepedictum duas esse recitasset, et inde saliendo in quandam viam ivissent in quandam vallem, per quam euntes ad eandem plagam invenissent unam metam terream in colle situatam, ubi tamen privilegium supradictum duas esse affirmasset, deinde ivissent ad unam arborem ulmi prope quoddam teluk existentem, ubi nullam metam invenissent, cum tamen privilegium duas esse recitasset supradictum, et inde salientes vallem ivissent ad unum locum spinosum mege vocatum, ubi dixissent se invenisse unam metam terream, cum tamen privilegium sepedictum duas ibi esse asseruisset, et ibi terminaretur distinccio et reambulacio metarum possessionum supradictarum dominarum Jeneu et Nane vocatarum; item dixissent quod in predictis reambulacionibus metarum possessionum predictarum dominarum procuratores prefati episcopi Quinqueecclesiensis cum eis exstitissent, sed de Feuldwar ultra Danubium vocati cum eisdem ire non curassent; super reambulacione vero et distinccione metarum possessionum episcopi Quinqueecclesiensis Lonchuk et aliarum possessionum suarum possessionibus predictarum dominarum Jeneu et Nane vicinancium iuxta privilegium eiusdem episcopi hoc ordine dixissent se percepisse, quod primo incepissent a termino terre Nane a quodam loco, quem predicti domini episcopi privilegium rivulum nominasset, sed ipsum rivulum non invenissent ibidem nec vidissent, deinde ivissent ad occidentem ad quemdam locum ubi privilegium dicti episcopi vineas episcopales nominasset, ubi tamen nec vineas invenissent nec vidissent, deinde reflexi ad partem meridionalem in eadem valle ubi ipsum privilegium rivulum nominasset, ivisset per modicum spacium ad eandem plagam, que vallis eos non duxisset versus meridiem, sicut privilegium indicasset, sed ad orientem, deinde transivisset per quoddam Horh, de quo trans-

ivissent ad quandam vallem versus orientem in fine ville Jeneu vocate existentem, ubi transiissent unam viam, deinde circa eandem villam reflexi essent ad meridiem, circa quam villam invenissent unam viam, per quam per modicum spacium ivissent ad orientem, inde reflexi essent ad meridiem, exinde reflexi essent ad orientem, et post hec per eandem plagam venissent iuxta villam predictarum dominarum Cheley vocatam, ubi privilegium episcopi supradicti dixisset ire ad locum castri versus Danubium ad orientem, ubi nec locum castri vidissent nec eis ostendere potuissent, inde privilegium dicti episcopi dixisset ire usque ad ripam Danubii et non ultra, verum tamen procuratores dicti domini episcopi terram ultra Danubium reambulatam ad ipsum dominum episcopum Quinqueecclesiensem de iure pertinere et super eandem habere instrumenta ipsum episcopum affirmassent; et quia loca illa non apparuissent de quibus debuissent mensurare et estimare predictas particulas possessionum litigiosas, ne ex tali dubio et perplexitate ius alterutrius parcium lederetur, a mensuracione et estimacione predictarum particularum possessionum litigiosarum se dixissent supersedisse et examini iudiciario reliquisse. Unde quia iam declarate litere vestre procuratores prefati domini episcopi Quinqueecclesiensis de Feuldwar ultra Danubium vocatos cum eisdem domini regis et vestro hominibus ire non curasse exprimebant, ideo eundem dominum episcopum pro huiusmodi negligencia ex sui parte illata in uno iudicio trium marcarum ante litis ingressum contra predictas dominas sanctimoniales in octavis festi sancte Trinitatis nunc venturis persolvendo convictum fore decernentes, amiciciam vestram petimus . . quatenus mittatis duos ex vobis . . non tamen dominum Nicolaum archidiaconum prenotatum, in quorum quidem magis idoneorum testimoniorum virorum presenciis, Stephanus filius Lachk de Paztuh vel Stephanus de Gutay aut Nicolaus filius Johannis de eadem pro parte predictarum dominarum, item magister Johannes filius Jacobi filii Ambrosii vel Emericus filius Reynoldi aut Stephanus filius Beke de Bool pro parte ipsius domini episcopi aliis eorum absentibus homines regii in octavis Ascensionis domini nunc venturis ad faciem prenominatarum possessionum parcium, vicinis et com-

metaneis suis universis et specialiter religiosis viris abbatibus monasteriorum Saxardiensis et Zebeginensis, simul cum nobilibus honore patronatus dicti monasterii Zebegeniensis prefulgentibus legitime omnibus modis convocatis, partibusque vel earum legitimis procuratoribus presentibus simul accedendo, et easdem primo iuxta processus cursus et limites metarum in instrumentis ipsarum dominarum et postmodum in instrumentis ipsius domini episcopi per partes in iudicio coram nobis presentatis, et in aliis prioribus literis nostris nominatis illic similiter in specie exhibendis repertarum et habitarum, si eas integraliter aut signa vel loca earum que destructa essent, conscienciosa mente perspiciendo reinvenire poterunt, a primis metis usque ad finales diligenciori consciencia intenti verius reambulent, habitaque huiusmodi reambulacione, animosa et fideli consideracione premissa, easdem possessiones parcium, si eedem partes concordes fuerint et per aliquem contradictum non exstiterit, novarum metarum ereccionibus ab invicem separent et distingant iure observato, cuilibet parti suas possessiones relinquendo, si vero in aliquibus particulis per quospiam contradictum exstiterit vel partes concordes non fuerint, contradictores inibi apparentes simul cum ipsorum instrumentis, si que in facto earumdem litigiosarum particularum terrarum habere dignoscerentur, peremtorie et absque dissimulacione exhibendis, contra quos decebit in regiam citent presenciam ad predictas octavas sancte Trinitatis, particulas autem possessionarias per aliquos inibi prohibitas et inter partes in lite remanentes signis undique consignando et regali mensura mensurando, in quibus autem locis regali mensura mensurari nullo modo poterit, visu et fideli speculacione dimeciendo, iuxta puram eorum conscienciam cum aliis probis viris estiment, ut regni requirit consvetudo, et post hec seriem omnium premissorum . . domino regi fideliter rescribatis. Et quia predictus procurator earumdem dominarum prefatum magistrum Nicolaum filium Peteuch hominem regium in predicto termino ad premissam possessionariam reambulacionem in communi expensa parcium ducendum fore et tamen ipsum dominum episcopum pro eodem magistro Nicolao nullam expensam fecisse sed se expensas predictarum dominarum solummodo pro eodem

in ipso processu expedisse fatebatur, predictus vero procurator domini episcopi quantum pro eodem magistro Nicolao expendere debuisset, diligenter eundem dominum episcopum expendisse et munera decencia sibi dedisse asserens, has suas asserciones ad ipsum magistrum Nicolaum submittebat, ideo in ipso termino reportacionis scriei veritatem de his allegacionibus ab eo magistro Nicolao investigantes decernemus iusticia mediante. Datum in Wyssegrad, sedecimo die diei Strennarum predictarum, anno domini M° CCC° XXX^mo^ nono.

Hátlapján pecsét nyomaival; eredetije az orsz. lt. kincst. oszt. Monial. Poson. 51. 14. dipl. lt. 3210. Közli: Kovács N.

352.

1339. Visegrád, jan. 17. Pál országbíró Harahi Kövér Miklós fiának Jánosnak a kalocsai érsek elleni ügyét addig, míg az érseki szék be fog töltetni, elhalasztja.

Nos comes Paulus iudex curie . . damus pro memoria, quod cum causa que per . . Ladislaum . . archiepiscopum ecclesie Colocensis felicis memorie, contra Johannem filium Nicolai dicti Kuer de Harah de comitatu Hontensi mota fuerat. ipso domino archiepiscopo volente domino viam universe carnis ingrediente, prefata ecclesia Colocensis suo vacabat pastore sicut eciam adhuc vacare dignoscitur, presentes octavas Strennarum sperando de die in diem metropolitanum in dicta ecclesia Colocensi creari attinxisse, ipsis octavis occurentibus, Petheu filius Michaelis famulus ipsius Johannis pro eodem domino suo . . ad nostram iudiciariam accedens presenciam, non habens adversarium l . . . . . ipsius domini sui nobis labores et inopias propter causam premissam nobis curavit explicare, in eo scilicet ut ob . . . . . premisse sedis metropolitane nullus litigaret cum domino suo supradicto, nec ipse dominus suus amplius propter . . . . . expensarum providere valeret in causa supradicta; cuius nos perceptis assercionibus congruis, consilio ducti baronum et nobilium (hominum) ipsam causam supersedere fecimus et ad presens decussimus eo modo, ut quandocunque ex nunc futurus archiepiscopus . . . . . ecclesie

Colocensis ipsam causam contra eundem Johannem resummere voluerit, ex tunc in priorem statum et processum re(spondere) possit et valeat per legitimam citacionem iteratam. Datum in Wysagrad, decimo die termini prenotati, anno domini M° CCCmo XXXmo nono.

Zárlatán pecsét nyomaival; eredetije az orsz. lt. kincst. oszt. N. R. A. 75. 19. dipl. lt. 3211.

353.

1339. Visegrád, jan. 22. Drugeth Villermus nádor ítélete a tihanyi convent, Ugali Pál és Csicsali Péter fiai között vitás Csicsal nevü Somogy vármegyei birtok dolgában.

Nos Wyllermus Drugeth palatinus et iudex comanorum significamus . . quod magister Paulus filius comitis Iwanka de Vgal prothonotarius . . iudicis curie regie . . iuxta continenciam priorum literarum nostrarum in octavis Epiphanie domini ad nostram accedendo presenciam, contra Paulum filium Petri filii Cosme de Chychol in figura nostri iudicii quasdam literas conventus Simigiensis sue proposicionis seriem continentes nobis presentavit, in quibus continebatur, quod cum Anduch de Lyula homo noster et testimonium dicti conventus Simigiensis feria tercia proxima post festum Exaltacionis sancte crucis proxime preterita ad faciem possessionariarum porcionum dicti magistri Pauli de Vgal, quarum unam a religioso viro fratre Thoma abbate et conventu sancti Aniani de Tykonio, alteram vero a predicto Paulo filio Petri in regia presencia pro se et pro Johanne ac Berend fratribus suis uterinis personaliter constituto in eadem possessione Chychol in comitatu Simigiensi existenti tenere et conservare dignosceretur, accessissent, et eas nomine iuris ipsius magistri Pauli de Vgal vicinorum et commetaneorum suorum legitimis convocacionibus factis reambulando, ipsi magistro Paulo de Vgal statuere voluissent, idem Paulus filius Petri in statucione earumdem possessionariarum porcionum contradictor extitisset, ubi idem magister Paulus de Vgal quasdam literas patentes . . Karoli . . regis . . et privilegiales literas prefati fratris Thome abbatis et conventus monasterii Tykoniensis

exhibens, racionem contradiccionis super statucione dictarum possessionariarum porcionum per ipsum Paulum filium Petri facte sibi assignari . . postulabat per eundem; in quarum literarum privilegialium abbatis et conventus monasterii Tykoniensis anno domini M° CCC^mo XXX^mo septimo confectarum tenoribus reperiebatur evidenter, quod iidem abbas et conventus quasdam possessionarias porciones dicte ecclesie ipsorum in possessionibus Cychol et Kup vocatis in dicto comitatu Simigiensi existentibus habitas, memorato magistro Paulo de Vgal et suis heredibus . . more prediali . . sub censu duarum marcarum compoti Simigiensis provincie in singulis annis solvere assumtarum, in feudum perpetuum contulissent, de quo censu pro debito sex annorum duodecim marcas plenarie persolvisset ipse magister Paulus de Vgal abbati et conventui prenotatis; dicte autem litere domini regis patentes nos informabant in hunc modum, quod perdictus Paulus filius Petri pro se et pro Berend ac Johanne fratribus suis anno domini M° CCC^mo XXX^mo tercio in die Cinerum comparens proposuisset, quod quia idem magister Paulus de Vgal in processibus suarum causarum quas racione dicte possessionis Chychol contra Gregorium filium Stephani, Thomam Petrum Nicolaum Joannem et Michaelem filios suos, ac Stephanum filium Nicolai in presencia dicti iudicis curiae regie movisset . . et viginti quinque marcas compoti budensis in maxima necessitate sua sibi plene in denariis graciose adimplevisset, ob hoc ipse et dicti fratres sui medietatem totalis possessionarie porcionis eorum, que iure hereditario titulo emcionis vel alio quovis titulo ipsum et dictos fratres suos in ipsa possessione Chychol contingeret, pro predicta pecunia viginti quinque marcarum compoti budensis predicto magistro Paulo de Vgal obligassent eo modo, quod si a data ipsarum literarum infra revolucionem tercii anni idem Paulus filius Petri vel fratres sui pro dicta pecunia redimere possent, extunc idem magister Paulus de Vgal recepta ipsa pecunia absque impedimento sibi reddere tenetur, si vero ipsum terminum in redimendo pertransirent, vel infra eundem terminum redimere non curarent, extunc transacto ipso termino iidem filii Petri predictam medietatem possessionarie porcionis ipsorum cum suis . . pertinenciis uni-

versis, eidem magistro Paulo de Vgal perpetuare tenerentur pleno iure, tali obligacione interposita et per eundem Paulum in se sponte assumta, quod si temporis in curriculo ipsum magistrum Paulum de Vgal predicti Berend et Johannes racione dicte possessionarie porcionis impeterent, ipse Paulus filius Petri eundem magistrum Paulum de Vgal semper et ubique propriis laboribus et expensis expediret, alioquin de aliis suis possessionibus tantum in qualitate et quantitate . . ipsi magistro Paulo de Vgal perpetuare teneretur, asserens idem magister Paulus de Vgal, quod predictus Paulus filius Petri nec ipsam pecuniam persolvisset nec perpetuasset sibi possessionariam porcionem preassumtam; quibus perceptis idem Paulus filius Petri personaliter adherens, nec tempore redemcionis pro premissa pecunie quantitate propter inopiam sue paupertatis predictam possessionariam porcionem ab eodem magistro Paulo de Vgal redimere, nec eidem perpetuare se valuisse asserebat, offerens se super huiusmodi excessibus suis gracie ipsius magistri Pauli de Vgal submisisse; unde quia predictus Paulus filius Petri prefatam medietatem possessionarie porcionis sue et dictorum fratrum suorum eidem magistro Paulo de Vgal ex serie dictarum literarum regalium pretacto modo obligasse, et demum nec redimere nec perpetuare modo preassumto curasse ex propria sua affirmacione perpendebatur, et tamen tempore statucionis predictarum possessionariarium porcionum ipsorum videlicet et abbatis ac conventus Tykoniensis, predictam contradiccionem se fecisse ipse Paulus filius Petri non abnegans, propter quod gracie ipsius magistri Pauli de Vgal se submittebat, ideo cum eundem Paulum filium Petri tamquam huiusmodi potencialis facti perpetratorem inibidem personali captivacioni dignum duxissemus sentenciandum, magister Laurencius dictus Toth castellanus de Semptey illic similiter existens, eundem Paulum filium Petri ad manus suas fideiussorias a nobis sibi remitti postulavit, in termino ad hoc debito eundem nobis se resignaturum promittendo; cum igitur predictus magister Laurencius dictus Toth predictas partes ad pacis reformacionem admitti a nobis postulasset, nosque parcium discolositates per viam iudiciarie benignitatis, ut pacis zelatores peticionibus eiusdem magistri Laurencii acquiescendo

354.

1339. jan. 25. A szepesi káptalan előtt Kún Miklós csetneki nemes, a Rudna falu mellett fekvő berzéthei birtokon újabban fölfedezett ezüstbánya eladományozásától Batizfi Miklós fiait tilalmazza.

Nos capitulum ecclesie beati Martini de Scepus damus pro memoria, quod Egidius filius Bartholos de Malachy sicut dixit famulus Nicolai dicti Kwn filii Benedicti nobilis de Chytnik ad nostram . . accedens presenciam, nobis . . protestando significare curavit, quod quia argenti fodina ex novo emersa in metis possessionis Berzethe prope villam Rudna, dicti domini sui et fratrum suorum existat, idcirco Jacobum et Johannem filios Nicolai filii Botyz a dacione seu collacione, et universos alios a recepcione eiusdem argenti fodine quantum ipsum de iure contingit, iure regio duntaxat excepto, prohibuisset et idem Egidius prohibuit coram nobis. Datum in festo conversionis sancti Pauli apostoli, anno domini M^mo^ CCC^mo^ XXX^mo^ nono.

Zárlatán pecsét nyomaival; eredetije az orsz. lt. kincst. oszt. N. R. A. 1536. 30. dipl. lt. 3212.

355.

1339. jan. 30. I. Károly király jeles alakú oklevele, melyben Bruck nevű Pozsony vármegyei birtokról szóló adományát Jakab pozsonyi bíró részére megerősíti.

Karolus . . rex . . ad universorum . . noticiam . . volumus pervenire . . quod cum vir providus comes Jacobus filius Dyperti iudex civitatis nostre Posoniensis . . iuxta nostre regie munificencie . . collacionem super quadam possessione Pruk vocata in comitatu Posoniensi in Chollokuz existenti, que olim Karuli filii Karuli hominis heredum solacio destituti fuisse noscebatur, sibi per nostram factam maiestatem . . receptis nostris literis generalibus ad . . capitulum ecclesie Posoniensis directis . . ad reambulandam eandem et . . statuendam ipsam sibi legitime per nostrum regium hominem sub testimonio

dicti capituli faciendam accessisset, tandem iidem fideles nostri scilicet capitulum dicte ecclesie Posoniensis . . nobis rescripserunt . . sub hac forma . . Karulo (l. a pozsonyi káptalannak 1338. sept. 22-én I. Károly királyhoz intézett jelentését föntebb 332. sz. a.) Igitur nos . . super legitima reambulacione . . et statucione dicte possessionis Pruck . . informati, volentesque . . gratuitis serviciis predicti comitis Jacobi iudicis compatris nostri karissimi, quibus idem nobis studuit multipliciter complacere et se erga nos efficere graciosum, presertim ob sincerum favorem nobilis domine Elizabeth filie Gurke filii Gyurke condam familiaris servitricis domine regine karissime consortis nostre quam nos cum eadem domina regina ipsi compatri nostro matrimonialiter copulavimus, prenominatam possessionem Pruk in predicto comitatu existentem cum omnibus suis . . pertinenciis . . et specialiter cum ecclesia lapidea que in eadem sub honore beati Thome apostoli constructa veneratur . . ab omni iudicio et iurisdiccione nec non collecta censu et generaliter a quibusvis taxacionibus exaccionibus et collectis indifferenter maioribus et minoribus comitatus Posoniensis nunc et pro tempore constitutis . . nec non eciam a solucione lucri camere per omnia exemtam ac perennaliter absolutam, ex plenitudine potestatis regie committentes iuxta cursus metarum dicte possessionis prescriptas, item quoddam tributum nostrum regale Guturzegh nominatam (így) in Chollokuz ex opposito alterius tributi nostri in villa Rayka habiti prope Danubium existentis cum suis attinenciis . . quod eidem comiti Jacobo dudum in antea contulisse meminimus, nunc innovative perpetuo donantes . . ipsi comiti Jacobo iudici compatri nostro et per eum suis heredibus . . de prelatorum et baronum nostrorum consilio et consensu ex certa sciencia presencium patrocinio literarum perpetuo possidere . . pretactas nostras donaciones innovando confirmamus . . Datum per manus . . Thatamerii Albensis ecclesie prepositi aule nostre vicecancellarii . . anno domini M^mo CCC^mo XXX^mo nono, tercio kalendas Februarii, regni autem nostri anno similiter XXX^mo nono; Chanadino Strigoniensi archiepiscopo, Colocensi sede vacante, Ladislao Quinqueecclesiensi, Andrea Transilvano, Ladislao Zagrabiensi, Andrea Varadiensi, fratre Rodolpho Waciensi

Nicolao Agriensi, Jacobo Chanadiensi, Meskone Vesprimiensi. fratre Wytho Nitriensi, Petro Syrmiensi, Laurencio Boznensi. Colomanno Jauriensi et fratre Paulo Albensi de Nandur ecclesiarum episcopis . . Wyllermo Drugeth palatino et iudice comanorum, honore magisterii tawarnicatus nunc vacante, Thoma wayvoda Transsilvano et comite de Zonuk, Paulo iudice curie nostre, Mykch bano tocius Sclavonie, Nicolao bano de Machou, Olyverio iudice curie domine regine . . Paulo magistro tawarnicorum eiusdem, Dyonisio dapiferorum et Stephano agasonum nostrorum magistris, ac Nicolao comite Posoniensi . .

A győri káptalannak 1399-ik évi május hó 26-án Kondorusi Benedek kérelmére kiadott átiratából, melynek eredetije megvan az orsz. lt. kincst. oszt. Eccles. 30. 27. dipl. lt. 3203. Közli : Kovács N.

356.

1339. Sáros, febr. 1. Sáros vármegye alispánja és bírótársai bizonyítják, hogy Sirokai Peteuch fiai Vitézi László ellen az esküt letették.

Nos magister Johannes vicecomes et quatuor iudices nobilium de comitatu Sarus damus pro memoria, quod cum secundum formam nostri iudicii Georgius Ladislaus et Michael filii Peteuch de Syroka, contra Martinum servientem Ladizlai de Wytez per se, et alternatim feria secunda proxima ante festum Purificacionis virginis gloriose sacramentum prestare debuissent super eo, quod nec ipsi nec ad ipsos pertinentes predictum Martinum feria quinta proxima ante festum beati Andree apostoli non vulnerassent, ipso termino adveniente. ut debuerunt prestiterunt sacramentumi; ideirco eosdem racione huius iuramenti a Martino reddidimus penitus et per omnia expeditos. Datum in Sarus, feria secunda prenotata. anno domini M° CCC° XXX° nono.

Papíron, zárlatán pecsét maradványaival ; eredetije a N. Muzeumban.

357.

1339. Vizsoly, febr. 19. Drugeth Villermus nádor, Csetneki Benedek fia Miklós azon panaszának elintézését, hogy Batizfi Miklós fiai a krasznahorkai és berzéthei várakban és több Gömör vármegyei faluban levő birtokrészeit elfoglalták, a szavatosok meghallgatása végett elhalasztja.

Nos Wyllermus Drugeth palatinus . . damus pro memoria, quod Nicolaus filius Benedicti nobilis de Chytnuk contra Jacobum et Johannem filios Nicolai filii Bathyz in nostri presencia speciali personaliter astantes, in figura iudicii proposuit per hunc modum, quod possessio Berzete vocata et alie possessiones Zalanchhaza Keurus Rakunchas Rwdna Pathapataka Wyfalu Craznahorka et Huzyureth ad eandem pertinentes, cum duobus castris in territoriis earumdem possessionum constructis, Berzete et Craznahurka vocatis, a suo avo sibi successissent et super easdem efficacia haberet instrumenta, vellet tamen experiri quo titulo et quali racione mediante dicta castra et possessiones prenotatas predicti Jacobus et Joannes detinerent occupatas; contra quem prefati Jacobus et Johannes e converso respondendo allegarunt eo modo, quod super predicta castra et super possessiones prenotatas Johannem et Petrum filios Benedicti filii Ditrici de eadem Chytnuk superstites, Stephanum Georgium Dominicum et Nicolaum filios Dominici Bubek dicti ordine iudiciario ad nostram presenciam citando, evocatos ad eundem terminum expeditores haberent obligatos, et ex instanti exhibuerunt nobis quasdam literas privilegiales . . capituli Agriensis ecclesie, in quarum tenoribus . . conspeximus contineri, quod dictus Dominicus Johannes et Petrus filii Benedicti filii Detirici, Nicolaum fratrem Bathyz et alium Nicolaum filium eiusdem Bathyz ac Stephanum filium Marcus racione dictorum castrorum et possessionum prenotatarum de predicto Nicolao filio Benedicti iuxta formam obligacionis eorumdem assumsissent . . expedire, . . adiecerunt eciam predicti Jacobus et Johannes, quod si supradicti expeditores sui non possent . . eosdem expedire, extunc aliam racionabilem responsionem contra eundem Nico-

laum asserere promti essent termino opportuno; unde licet predicti filii Dominici videlicet Stephanus Georgius et Nicolaus personaliter, et pro dicto Dominico predictus Stephanus frater suus . . comparuerint, et pro predicto Petro Nicolaus filius Benedicti de Zeek . . comparendo dixerit, quod idem Petrus dominus suus absque Johanne fratre eiusdem seniore in captivitate theotonicorum existente in premissis non posset respondere, tamen nos propter absenciam ipsius Johannis filii Benedicti expeditoris nominati dictam causam ad octavas festi Penthecostes nunc venturas duximus prorogandam, ut dicti expeditores imminente ipso termino coram nobis valeant comparere. Datum in villa Wysul, feria sexta proxima ante dominicam Reminiscere. Anno domini Millesimo CCC° XXX^mo nono.

Zárlatán pecsét nyomaival; eredetije az orsz. lt. kincst. oszt. N. R. A. 1547. 81. dipl. lt. 3215. Ugyanott megvan dipl. lt. 3229. sz. a. az egri káptalannak I. Károly királyhoz 1339. máj. 19-én intézett jelentése, mely szerint a királynak »in Damasa« 1339. máj. 3-án kiadott rendelete következtében Bubek Domokos fiai, György István Domokos és Miklós kérésére, Batizfi Miklós fiai, Jakab és János, a káptalan által a föntebbi oklevélben megnevezett várak és birtokok használatától eltiltatnak. Közli: Kovács N.

358.

1339. Kálló, apr. 10. Szabolcs vármegye ispánjai és bírótársaik Semjéni Miklós azon panaszára, hogy atyját Mihályt Tamás fia Loránt veszélyesen megsebesítette, a panasz valóságára esküt ítélnek.

Nos magistri Jacobus et Paulus filii Danse quondam palatini comites de Zobolch et quatuor iudices nobilium de eodem damus pro memoria, quod cum nos ex precepto . . domini regis sabbato proximo post octavas festi Pasce domini cum universis nobilibus *ac duodecim iuratis* coram testimonio honorabili conventui de promonthorio Waradiensi prope villam Kallow congregacionem generalem celebrassemus, Nicolaus filius Michaelis filii Michaelis nobilis de Semyen de medio universorum consurgendo contra Lorandum filium Thome egit proponendo, quod dominica die proxima post festum beati

Michaelis archangeli cuius nunc decima revolucio preteriit annualis, dictus Michael pater suus de nupciis magistri Egidii de Kemeche domum rediente ac in via directa processissent et in locum Baturfay nominatum unanimiter pervenissent, idem Lorandus cum suo gladio in facie eundem Michaelem vulnerasset, ex facto cuiusdam vulneris unam aurem in medio resecasset et duos dentes ab ore suo crudeliter et enormiter extracecidissent; quo audito idem Lorandus e converso respondit, ut idem Michael filius Michaelis in die prenotato ipsum occidere quesivisset ac voluisset sine suis culpis minime exigentibus, ac se ipsum in defensione unum vulnus super suam faciem intulisset ac fecisset, quod factum in dictum Lorandi duodecim iurati fore affirmarunt. Nos igitur auditis proposiciones ambarum parcium cum universis nobilibus ac iuratis in sede tribunali nobiscum consedentibus iudicando decernimus, quod idem Nicolaus in octavis festi beati Georgii martiris nunc proxime venturis duodecimo se sibi similibus possessionatis in Kallow coram nobis teneretur prestare sacramentum super eo, ut idem Lorandus . . Michaelem filium Michaelis . . dum de nupciis magistri Egidii de Kemeche domum rediente . . in locum Baturfaya . . pervenissent . . cum gladio eundem Michaelem vulnerasset, ex cuius facto vulneris unam aurem in medio resecasset et duo dentes ab ore suo crudeliter . . extracecidissent. Datum in Kallo, die et termino prenotato, anno domini M° CCC° XXX^mo nono.

Papíron, zárlatán egy nagyobb és négy kisebb pecséttel; eredetije a N. Muzeumban, a Kállay cs. lt.-ban.

359.

1339. apr. 20. Az egri káptalan az egyházasnyéki Borsod vármegyei birtokosokat megosztoztatja és osztály illetőségeik határait megjáratja.

. . capitulum eccelesie Agriensis . . ad universorum noticiam . . volumus pervenire, quod cum nos iuxta continenciam aliarum duarum literarum nostrarum sub . . modo arbitralis composicionis anno domini M° CCC° XXX^mo quarto et eciam

nono emanatarum, Stephanum sacerdotem magistrum altaris sancti Nicolai confessoris de eadem ecclesia nostra pro parte Laurencii Stephani Dominici et Ladislai filiorum Lodomerii de Eghazasnyek, et magistrum Dominicum clericum subnotarium nostrum pro parte Bethlen Georgii David et Alexandri filiorum Nicolai filii Acinctus de eadem, ad videndum . . divisionem eiusdem possessionis Eghazasnyek . . in quindenis Pasce domini faciendam pro testimoniis destinassemus, tandem eadem testimonia nostra cum dictis Laurencio Georgio et Alexandro ad nos reversi nobis . . retulerunt, quod ipsi in prefatis quindenis Pasce domini . . cum partibus supradictis et quatuor nobilibus, videlicet Stephano filio Ladislai et Joanne dicto Rakus filio Georgii de Bold quos idem Laurencius, item magistro Johanne filio Chepani de Leon et Beke filio Nicolai de Felnyek quos annotati filii Nicolai filii Acinctus . . adduxissent, accessissent ad faciem possessionis Eghazasnyek prenotate, quam dicti quatuor nobiles et ipsi habentes respectum ad prefatas alias literas nostras anno domini M° CCC° XXX^mo quarto quo supra confectas, ad quarum tenorem ambe partes sese coram nobis circa octavas diei Cinerum . . sub vinculo quinquaginta marcarum submiserant, eo modo divisissent, quod rectam dimidietatem superioris linee seu platee dicte possessionis Nyek a quodam loco sessionali antiquo qui Andree dicti Paztur dicitur fore, et cum eodem loco sessionali prout eadem platea versus plagam occidentalem usque ad ecclesiam sancti Michaelis archangeli in fine eiusdem ville fundatam se extenderet, per distincciones metales infra declarandas cum suis . . pertinenciis eisdem Laurencio Stephano Dominico et Ladislao ac ipsorum heredibus, aliam vero rectam dimidietatem eiusdem superioris platee ab eodem loco sessionali ipsius Andree versus plagam orientalem similiter cum quibuslibet . . pertinenciis suis annotatis Bethlen Georgio David et Alexandro ac eorum successoribus reliquissent perpetuo possidendas . . ita videlicet, quod eandem secundam dimidietatem dicte platee ipsi et dicti divisores ad aliam plateam seu lineam sepedicte ville, que dictorum filiorum Nicolai qualibet contradiccione ius hereditarium fore dignosceretur, applicassent; mete autem, quibus eedem due dimidietates ipsius divise

platee a se invicem distinguntur, prout iidem homines nostri asseruerunt, hoc ordine protenduntur: prima enim meta incipit a plaga septemtrionali iuxta metas terre Benedicti filii Mortunus similiter Nyek vocate, ubi est una arbor salicis meta terrea circumfusa quasdam tegulas sub se habens, a qua versus plagam meridionalem pergendo annectit arbores cynorum, sub quibus est similiter una meta terrea tegulas quosupra sub se includens, deinde ad eandem plagam per modicum spacium transeundo iungit terciam metam terream similiter tegulas in se includentem, et abinde currendo venit ad quartam metam terream in medio ville erectam et tegulas sepultas in se habentem, de qua reflectitur versus plagam occidentalem et iungit quintam metam terream circa quendam puteum existentem, quem quidem puteum ipse partes coram dictis testimoniis nostris et nobis ad communem usum reliquerunt, ita tamen, quod ipsum puteum annotate partes et sui heredes semper communibus expensis preparare et curare tenerentur, et si iidem filii Lodomerii palam vel occulte per se vel per iobagiones suos super facto ipsius putei brigam suscitarent aliqualem, extunc ipsi in sua propria porcione puteum parare tenerentur; abindeque ad eandem plagam versus dictam ecclesiam sancti Michaelis archangeli transeundo annectit sextam metam terream ante portam dictorum filiorum Lodomerii existentem, in qua lapidem inclusissent, de qua adhuc versus dictam plagam occidentalem currendo pervenit ad septimam metam terream ante eandem ecclesiam erectam et ibi terminantur; cuius quidem ecclesie patronatum ipse partes sub federe dicte divisionis similiter ad communem usum relinquissent; adiecerunt eciam testimonia nostra prenotata, quod ipsi cum eisdem divisoribus hominibus terras campestres tali modo divisissent, quod partem ipsarum terrarum campestrium, quoad eandem totalem possessionem Eghazasnyek spectare dignoscuntur, tam in terris arabilibus silvis memoribus, quam terris ad culturam vince aptis omnino in duobus locis videlicet a parte metarum possessionum Emewd et Iztringh per metas et terminos similiter infra declarandos distinctas, pretaxatis filiis Lodomerii et ipsorum heredibus assignassent possidendas, aliis tribus partibus earumdem terrarum campestrium preallegatis

filiis Nicolai et eorum heredibus similiter perennaliter remanentibus; mete autem, quibus eedem terre campestres ab invicem distinguntur, secundum quod similiter dicti homines nostri nobis asseruerunt, hoc ordine protenduntur: prima enim meta incipit a plaga meridionali iuxta metas dicte possessionis Emeud, ubi est una meta terrea iuxta quandam stratam publicam erecta, et in eadem strata seu via ad plagam septemtrionalem et versus ipsam villam Eghazasnyek eundo iungit aliam metam terream iuxta eandem viam a parte orientali erectam, de qua in eadem via transeundo iungit terciam metam terream iuxta quoddam fossatum vulgo Hozyuaruk vocatum a parte eiusdem ville Kyek existentem, et abinde in eadem via currendo iungit quartam metam terream dictis filiis Lodomeri separantem iuxta eandem viam habitam, abindeque adhuc in eadem via versus dictam villam eundo pervenit similiter ad unam metam terream iuxta quoddam magnum fossatum existentem, de qua reflectitur ad plagam occidentalem et annectit unam arborem nucis, sub qua est una meta terrea, de qua ad eandem plagam pergendo intrat ad quandam vallem Iztringwlg vocatam ad meatum cuiusdam aque et ibi terminantur; a qua quidem ultima meta rursus ad prefatam metam que iuxta dictam magnum fossatum ut premissum est erecta, et ab eisdem metis usque ad dictam villam Eghazasnyek ac metas ipsius Benedicti a plaga orientali ut dicitur adiacentis, terras quocunque nomine vocitatas pro pascuis porcorum et pecudum ipsorum et iobagionum suorum pari consensu et voluntate unanimi in perpetuum relinquissent. In cuius rei testimonium . . presentes contulimus sigilli nostri autentici munimine roboratas, presentibus tamen Nicolao preposito, Martino cantore, Johanne custode dominis, Dominico de Wyuar, Petro de Zemlyn, David de Zabouch, Johanne de Patha, Petro de Heues, Johanne de Borsad, Dominico de Bursua et alio Dominico de Tharcha archidiaconis . . Datum feria tercia proxima ante festum sancti Georgii martiris, anno domini M° CCC° XXX° nono, regnante Karolo . . rege . . Chanadino archiepiscopo Strigoniensi, Cholocensi sede vacante et . . N(icolao) . . episcopo Agriensi existentibus.

Az egri káptalannak 1356-dik évi mart. 6-án »Dominicus filius Lodomerii de Nyek« kérelmére kiadott átiratából, melynek eredetije megvan az orsz. lt. kincst. oszt. N. R. A. 1711. 6. dipl. lt. 3222. Közli: Kovács N.

360.

1339. máj. 1. Az esztergomi káptalan előtt Otho fiai Pernold és Wel, nővérük Ágnes közös örökjogát összes birtokaikban elismerik.

Nos capitulum ecclesie Strigoniensis . . significamus . . quod Pernoldus et Wel filii Othonis coram nobis . . comparendo . . confessi sunt . . quod universe possessiones ipsorum . . eodem modo . . pertinerent ad dominam Agnetem sororem ipsorum consortem magistri Johannis filii Alexandri, quo ad ipsos, nec maioris iuris tituli proprietatis . . iidem ex ipsis haberent, nisi tantum quantum ipsa domina Agnes soror eorudem supramdicta, nec aliquam iurisdicionem ex eisdem maiorem haberent, nisi tantum quantum domina antedicta, eo quod equales essent in possessionibus eorum universis. Datum sabbato proximo ante festum Ascensionis domini, anno eiusdem Millesimo CCC^mo^ tricesimo nono.

Tamás országbírónak 1354. évi január 28-án »Johannes filius Alexandri comes Changradiensis pro nobili domina Annus alio nomine Anglis consorte sua, et Wel ac Jenslinus filii condam comitis Othonis de Thelyesprun, fratres consortis eiusdem« kérelmére kiadott átiratából, melyet ismét I. Lajos király ugyanazon évi febr. 22-én ugyancsak János mester kérésére átírt; mindkettőnek eredetije megvan az orsz. lt. kincst. oszt. Scepus. Jesuit. 4. 49. dipl. lt. 3226. 3227. Közli: Kovács N.

361.

1339. máj. 1. Az egri káptalan előtt Komlósi Zenthus fia Miklós fiaival és unokaöcscsével együtt, István fiának Miklósnak anyja után járó leánynegyedi illetőségét a Komlós nevű Abaúj vármegyei és Zombor nevű Zemplén vármegyei birtokokból kiadják.

. . capitulum ecclesie Agriensis . . ad universorum noticiam . . volumus pervenire, quod comite Nicolao filio Zenthus de Komlos unacum Nicolao filio suo pro se et pro Thoma al-

tero filio suo adhuc . . parvulo ac eciam Ladislao filio Johannis fratris sui iam defuncti ex una, et Nicolao filio Stephani proximo eorumdem nobilium de Komlos parte ab altera coram nobis . . constitutis, per eosdem comitem Nicolaum et Nicolaum filium suum ac Ladislaum filium Johannis . . propositum extitit . . quod quia dictus Nicolaus filius Stephani ipsis in linea proximitatis pre ceteris attineret, et ipsis a primevo etatis sue tempore hucusque, ope opere consilio et favore studiose complacere negociaque eorumdem . . supportare studuisset, obhoc ipsi tum pro his et horum similibus, tum eciam pro omnimoda expedicione quarta filiali qua ipsi de iure nature et de consvetudine regni dicto Nicolao filio sororis ipsorum uterine de universis possessionibus ipsorum et porcionibus possessionariis . . teneri dinoscerentur, quartam partem porcionum suarum possessionariarum, in eadem possessione Komlos in comitatu Abawyvar et in possessione Zumbur in comitatu de Zemlyn existentibus habitarum, titulo iuris hereditarii ipsos contingencium, cum omnibus . . pertinenciis earumdem ac locis sessionalibus ubi eadem loca facta divisione sibi cederent . . specialiterque cum uno loco sessionali in eadem possessione Zumbur prope capellam beate virginis a parte possessionis Vud et cuiusdam vie qua abinde in villam Kyryzthur transitur existenti, in quo idem Nicolaus personalem facere inciperet residenciam, absque quodam molendino eorum super fluvio Zeremchwyze constructo . . donassent eidem Nicolao proximo ipsorum et suis heredibus iure perpetuo . . possidendas . . adiecerunt iidem nobiles de Komlos, quod ubicunque annotatus Nicolaus super prefato fluvio Zeremch pro se molendinum sine preiudicio dicti molendini ipsorum preparari facere posset, liberam hoc faciendi haberet facultatem, et dictus Nicolaus super predictis particulis terre contentus eosdem comitem Nicolaum et filios suos ac Ladislaum filium Johannis nec non heredes eorumdem super dicta quarta filiali reddidisset . . expeditos; insuper obligarunt se iidem nobiles de Komlos et heredes suos, prefatum Nicolaum et ipsius posteritates ab omnibus racione dictarum particularum terre . . inquietare nitentibus defendere . . In cuius rei testimonium . . presentes contulimus sigilli nostri autentici munimine roboratas; presentibus tamen Nicolao preposit

Martino cantore, Johanne custode dominis, Dominico de Abawyvar, Petro de Zemlyn, David de Zabolch, Johanne de Patha. Petro de Hewes, Johanne de Borsod, Dominico de Borswa et altero Dominico de Tarcha archidiaconis . . Datum in octavis sancti Georgii martiris, anno domini M° CCCmo XXXmo nono; regnante Karolo . . rege . . Cha(nadino) archiepiscopo Strigoniensi, Colocensi sede vacante, et . . N(icolao) . . episcopo Agriensi existentibus.

A pecsét sárga selyemzsinóron függött; alúl chyrographummal; eredetije az orsz. lt. kincst. oszt. N. R. A. 777. 7. dipl. lt. 3225. Közli: Kovács N.

362.

1339. Kompolth, máj. 3. Heves vármegye alispánja és bírótársai, a Péter fia István Takson nevü Heves vármegyei birtokának határjárásáról I. Károly királyhoz jelentést tesznek.

. . Karolo . . regi . . magister Dominicus gerens vices Wyllermi Drugeth palatini de comitatu de Heuesviwar et quatuor iudices nobilium de eodem . . literas vestre serenitatis recepimus . . in hec verba: Karolus . . rex . . comiti vicecomiti et iudicibus nobilium . . dicit nobis Stephanus filius Petri, quod quedam possessio sua Taxum vocata iuxta lacum Myruhtu vocatum in comitatu Heveswywar existens, metarum reambulacionibus . . indigeret, super quo . . mandamus, quatenus unum ex vobis mittatis pro testimonio, quo presente Johannes filius Michaelis de Senmaria vel Johannes filius Petri de Cherekuz . . homo noster ad faciem dicte possessionis accedendo . . reambulet ipsam . . et ab aliorum possessionibus distinctam relinquat eidem Stephano possidendam . . Datum in Wyssegrad, feria quinta proxima ante festum beati Georgii martiris, anno domini M° CCCmo XXXmo nono. Nos igitur . . cum prefato Johanne filio Michaelis de Senmaria homine vestro . . comitem Mychaelem coiudicem nostrum transmisimus . . qui quidem homo vester . . nobis retulit eo modo, quod ipse unacum dicto testimonio nostro et prefato Johanne filio Petri similiter homine vestro, feria quinta proxima post dictum festum sancti Georgii martiris iam preteritum accessisset ad

aciem possessionis Toxum prenominate, et eandem vicinorum et commetaneorum ipsius universorum legitimis convocacionibus factis et eisdem presentibus, specialiterque presente magistro Emirico filio Pauli castellano de Syruk et officiale de Wechyk, per suas veras metas et antiquas, novas metas iuxta veteres et signa infra declaranda, ubi necesse fuisset erigendo, reambulasset, reambulatamque resignasset eidem magistro Stephano sicut suum ius perpetuo possidendam nemine contradictore apparente; et prefatus homo noster similiter coram nobis comparendo, premissa sic sicut idem homo vester nobis consequenter affirmavit; mete autem et signa quibus iam dicta possessio Toxun ab aliorum vicinorum possessionibus distingitur . . hoc ordine procedunt: prima enim meta incipit a plaga orientali iuxta metas nobilium de Tyzazalowk inter duo promontoria vulgo holm vocata, et procedit ad plagam meridionalem, ubi currit per quoddam lutosum pratum ad plagam occidentalem quod vulgo Rethfenek dicitur, et currit versus plagam septemtrionalem, venit ad quandam metam terream ad instar prime mete erectam, idest directe primam metam ubi inspicerat (igy) respicientem, a qua ad eandem plagam septemtrionalem procedendo intrat in quandam metam aque vulgo Nyakaser vocatam, in quo quidem meatu ad eandem plagam septemtrionalem supracurrendo, intrat ad prescriptum lacum Myruhtu, quem quidem lacum versus eandem plagam transeundo currit per quoddam pratum et iungit quemdam alium lacum vulgo Lepento vocatum, quem quidem lacum inter caput seu originem et latitudinem suam similiter ad eandem plagam transeundo, currit modicum et transit inter duos lacus vulgo Inewthow et Erdewthow nuncupatos ad eandem plagam septemtrionalem, in cuius quidem lacus Erdevtow a capite reflectitur ad plagam occidentalem et per modicum spacium currendo in inferiori parte silve Kywid vocate intrat in fluvium Tycie et in medio eiusdem fluvii Thicie amittit metas dicte possessionis Wechek vocate, in quo quondam meatu fluvii Thycie infra per meatum suum currendo, iungit quandam insulam Toxunzyghethe vocatam, que remanet omnino intra metas possessionis Toxun, a qua adhuc in medio meatus ipsius fluvii similiter infracurrendo, amittit quendam lacum Sulmushorka vocatum,

ubi exit de ipso fluvio Tycie et ibi terminantur. Datum in Kompolth, feria secunda proxima ante (így) octavas festi sancti Georgii martiris prenotati, anno domini Millesimo CCCmo XXXmo nono.

Zárlatán pecsét töredékeivel; eredetije az orsz. lt. kincst. oszt. N. R. A. 441. 23. dipl. lt. 3223.. A jelentés keltében tollhibából tétetett az »ante« szó »post« helyett, mert a határjárás apr. 29-én történt. Közli: Kovács N.

363.

1339. Visegrád, máj. 8. Pál országbíró a Szemere nemzetségből való Mortunus fia Bálint, és az ugyanazon nemzetségből származó Iván fiai között Lóth Kürth Szemere és Tothd nevü birtokok iránt föntforgott peres ügyet elintézi, és Mortunus fiának Bálintnak esküt ítél.

Nos comes Paulus iudex curie . . damus pro memoria, quod causam secundum continenciam priorum literarum nostrarum composicionalium patencium quibus mediantibus partes infrascripte inter alia super dimicacionibus quinque duellorum per nos adiudicatorum concordate extiterant, eciam universis factis possessionariis in quibus Valentinus filius Mortunus de Louch actor, Deseu Alexandrum Andream Johannem et Thomam filios Iwan de eadem coram magistro Thoma filio Petri castellano de Chokaku, comite Deseu de Pok viceiudice nostro, et comite Bartholomeo viceiudice domini Villermi palatini ac magistro Paulo de Vgal prothonotario nostro scilicet parcium arbitris, secundo die festi beati Georgii martiris in loco nostro iudicatus iniustos fore allegaret, iidem quatuor probi viri . . eidem Valentino ex parte ipsorum filiorum Iwan satisdare, et partes iudicium et arbitrium ipsorum proborum virorum acceptare, iidemque filii Iwan predicto Valentino decem et octo marcas compoti budensis in terminis et sub obligacionibus ibidem expressis si quid obmitteretur per partes de premissis, coram nobis solvere debuissent, tandem predicti probi viri facto ipso arbitrio . . nobis retulerunt, quod dum ipsi pro predictis factis possessionariis discuciendis in predictis termino et loco arbitrii tribunal iudiciale

consedissent, predictus Valentinus . . contra eosdem filios Iwan in hunc modum proposuisset, ut omnes possessionarie porciones tam apud se quam apud ipsos filios Iwan in possessionibus Louch Kurth Zemere in comitatu Kamariensi, ac Totbl vocatis in comitatu Barsiensi existentibus quovismodo habite, in duas equales partes dividi et medietates earumdem racione consanguinee generacionis in porciones sibi de iure cedere deberent, aliis medietatibus eisdem filiis Iwan remanentibus; nunc autem quia apud manus suas minus, apud manus vero ipsorum filiorum Iwan medietatibus plus haberentur, ob hoc easdem possessionarias porciones in duas equales partes totaliter dividi et sibi directas medietates dari vellet, aliis medietatibus eisdem filiis Iwan remanentibus . . Quo audito predicti Deseu et Johannes filii Iwan pro se personaliter et pro aliis prenominatis fratribus ipsorum . . astantes, quasdam literas privilegiales domini Chanadini archiepiscopi Strigoniensis anno domini M° CCC^mo XXX^mo quarto, et literas capituli Strigoniensis anno domini M° CCC^mo XXX^mo nono confectas demonstrassent, in quarum serie repertum extitisset, quod nobilis domina Clara vocata relicta Jacobi filii Ewzen de Louch coram ipso domino archiepiscopo constituta, possessionariam porcionem dicti Jacobi mariti sui in eadem Louch existentem quam racione rerum parorfanalium et quarte puellaris in manus suas et Chuta filie eiusdem Jacobi ordine iudicario assignassent, predictus Deseu filius Iwan frater patruelis predicti Jacobi pro sedecim marcis pro se redemisset; item Bedes filius Leonardi nobilis iobagio ecclesie Strigoniensis de Kued coram eodem capitulo Strigoniensi comparendo confessus extitisset, quod quia magister Iwan filius Dionisii socer suus, pater scilicet predictorum Deseu Alexandri Andree Johannis et Thome, sedecim marcas sibi in sua necessitate accomodasset, quandam terram suam Louch vocatam, ad usum unius aratri sufficientem, que videlicet terra quondam Thome filii Benedicti nepotis *Arpad de genere Zemere* fuisset, post mortem vero dicti Thome quia sine herede decessisset, iure consanguinitatis secundum regni consvetudinem Nicolao Jacobo Zemere et Benedicto filiis Alexandri nobilibus de Chuz de eodem genere Zemere cognatis predicti Thome fuisset devoluta, qui quidem

Nicolaus Jacobus Zemere et Benedictus secundum continenciam literarum conventus sancti Stephani de Strigonio, supradicto Benedicto in concambium cuiusdam terre sue Nek vocate a Machka avo suo sibi relicte, dedissent eidem magistro Iwan filio Dionisii et suis successoribus . . perpetuo possidendam. Quarum literarum perlectis continenciis, prefati Deseu et Johannes filii Iwan predicto Valentino saltem terciam partem predictarum possessionariarum porcionum apud ipsos et ipsum Valentinum in predictis possessionibus habitarum et non plus racione linee generacionis pertinere asseruissent. Cum igitur predicti arbitri parcium, eundem Valentinum super eo, utrum ipse rectas medietates predictarum possessionariarum porcionum iuxta premissam proposicionem suam sibi pertinere debere per suos proximos et generaciones vel mediantibus aliquibus literis probare valeat aut ne, trinario numero requisi visset, idem Valentinus premissam suam proposicionem per aliquem suorum proximorum aut generacionum vel aliquibus literis mediantibus propter suscitacionem maioris processus se probare non posse affirmasset, sed quod tercie partes et non medietates dictorum possessionariarum porcionum sibi pertinere debeant, iuramentis predictorum filiorum Iwan decidi submisisset; prefati vero filii Iwan, quod non tercie partes, sed medietates earumdem possessionariarum porcionum in predictis possessionibus Louch Kyurth Zemere et Tothd habitarum et partibus quovis modo pertinencium predicto Valentino pertinere debuerint . . iuramentis eiusdem Valentini instanter commisissent, asserens idem Valentinus medietates predictarum possessionariarum porcionum apud eosdem filios Iwan racione dictarum rerum parorphanalium ac quarte puellaris et predicte emcionis titulo existencium, ab eisdem filiis Iwan iure congruente pro se redimere velle dum tempus se offerret et facultas, sex marcas autem de predictis decem et octo marcis quas iidem filii Iwan iuxta formam predicte composicionis solvere debuissent, sibi persolvissent, pro duodecim marcis autem residuis, quibus iidem filii Iwan ad eandem racionem sibi tenerentur de predictis emticiis et racione rerum parafarnalium ac quarte puellaris assignatis possessionariis porcionibus, quantum cedere deceret, pro se redimeret ab eisdem; unde

quia omnes predicte possessionarie porciones, quas partes in predictis possessionibus Louch Kurth Zemere et Tothi vocatis se habere dixissent, et quas eidem filii Iwan mediantibus predictis literis hominis regii et [illegible] capituli Strigoniensis ipsismet pertinentes esse [illegible] nisi fuissent declarare, universis nobilibus generacionis predicte Zemere pertinere prefactis modis apparuissent, predicteque partes ambe de eadem generacione Zemere extitissent [illegible], ideoque filii Iwan proposicionem predicti Valentini iuramento solius eiusdem Valentini probare commisissent, dicti ipsi scilicet parcium arbitri decrevissent eo modo, quod idem Valentinus solus sua in persona presentibus Johanne de P[illegible] vel Johanne dicto Kerek de Machala aut Desew de R[illegible] vel Nicolao rufo de Babundal aliis absentibus homine regio ac regis et testimonio capituli Nitriensis . . in feria quarta proxima post festum nativitatis beati Johannis Baptiste . . quatuor diebus continuis, scilicet in dicta feria quarta super facie possessionariarum porcionum parcium in dicta possessione Louch habitarum, quinta feria . . in predicta possessione Tothi, sexta feria . . in prefata possessione Zemere et sabbato . . in prefata possessione Kurth existencium, ipsis filiis Iwan [illegible] personaliter convocatis comparendi, super eo, ut ipse eisdem filiis Iwan racione linee generacionis in tantum annexus extitisset, quod medietates earumdem possessionariarum porcionum [illegible] parcium habitarum quam eisdem filiis Iwan pro premissis rebus parafernalibus et quarta puellari ac [illegible] ut prediximus devolutarum, sibi pertinuerint et per viam iusticie pertinere debeant, prout moris est iuxta regni consuetudinem iurare super terram, prestare sacramentum teneretur, qui si prestare posset, extunc idem homo regius presente dicto testimonio capituli Nitriensis, primo predictas possessionarias porciones in predictis possessionibus Louch Kurth Zemere et Tothi habitas, exceptis predictis possessionariis porcionibus, pro ipsis rebus parafernalibus et quarta puellari et titulo [illegible] perpetrato cum omnibus . . pertinenciis in duas divideret partes coequales, quarum possessionariarum porcionum divisarum rectas medietates quas sors sortiretur eidem Valentino, et alias medietates

is filiis Iwan contradiccione quorumlibet non obstante, idem

homo domini regis presente testimonio dicti capituli statueret perpetuo possidendas; ita tamen, quod prefatam possessionariam porcionem per prefatum Bedes memorato Iwan filio Dyonisii premisso modo traditam estimaret, et eius medietatem idem Valentinus dum posset pro medietate rerum in quibus estimaretur pro se redimendi liberam haberet facultatem. Et quia dictus Deseu filius Iwan in redemcione prefate possessionarie porcionis pro ipsis rebus parorfanalibus et quarta puellari cedentis, sedecim marcas plene solvisse ex tenore literarum privilegialium dicti domini archiepiscopi repertus extitisset, ipsique filii Iwan predictas duodecim marcas quibus adhuc eidem Valentino ad computum predictarum decem et octo marcarum se debitores esse asseruissent, in promtis denariis se solvere non posse, sed pro octo marcis earum scilicet medietate redemcionis dicte possessionarie porcionis in racionem predictarum rerum parorphanalium et quarte puellaris cedentis de eadem porcione, et pro residuis quatuor marcis de aliis possessionariis porcionibus ipsorum se daturos asseruissent, ideo iidem domini regis et capituli homines eandem possessionariam porcionem pro ipsis rebus parorfanalibus et quarta puellari cedentem in duas dividerent partes coequales, quarum unam partem iidem filii Iwan presentibus eisdem domini regis et capituli hominibus pro ipsis octo marcis quibus ipsi ad racionem predictarum decem et octo marcarum debitores extitissent, eidem Valentino statuerent, aliam vero partem eiusdem pro se ipsis reservarent, pro ipsis autem residuis quatuor marcis in complecionem predictarum decem et octo marcarum cedentibus, de alia possessionaria porcione eorumdem in divisione eis cessa, legitima estimacione prehabita, absque aliquo impedimento ipsi Valentino dare deberent, qui si non darent, penam ad hoc iuxta continenciam dictarum literarum nostrarum composicionalium assumtam incurrerent eo facto, metis tamen novis predictas parcium possessionarias porciones tunc sequestrando; et post hec seriem premissorum . . partes in literis dicti capituli Nitriensis octavo die termini dicte ultime iuramentalis deposicionis nobis reportarent. Quorum quidem proborum virorum premissum totum arbitrium in omni sui parte rite et legitime prolatum fuisse et esse presencium patrocinio

nos duximus decernendum et committendum. Datum in Vissegrad, in quindenis predicti festi beati Georgii martiris, anno domini M° CCC° XXX^mo nono.

Zárlatán két pecséttel; eredetije a n. Muzeumban a gr. Forgách cs. lban.

364.

1339. Visegrád, máj. 8. Pál országbíró előtt Pánky Péter fiai és társaik Kis-Szeretva Kereplye és Ráth nevü Ung és Zemplén vármegyei birtokok tulajdonjogát Kaponyai Miklósra és Csapi Tamásra örökjoggal átruházzák.

Nos comes Paulus iudex curie . . memorie commendamus, quod Nicolao filio Martini de Kapuna et Thoma filio Simonis de Chopy ab una, item magistro Peteu dicto Thuuz filio Petri de Panky comite de Beregh pro se et pro Matheo uterino fratre suo filio eiusdem Petri de Panky, Johanne filio Jacobi de Forrou pro Johanne dicto Batur filio Jacobi de Ruzka cum . . procuratoriis literis conventus de Lelez, Nicolao filio Dobou personaliter, Elya vero filio Nicolai pro Jacobo et Blasio filiis eiusdem Dobou de Ruzka cum procuratoriis literis eiusdem conventus de Lelez parte ex altera in nostri presencia . . constitutis, propositum extitit per eosdem . . quod omnes ipsi scilicet partes predicte habita primo nostra iudiciaria licencia et permissione . . super omnibus causis ipsorum, maleficiis iniuriis factis potenciariis damnis nocumentis birsagiis . . vicissim inter se usque nunc exortis . . specialiterque super facto potenciali in quo ipse Matheus filius Petri contra predictum Nicolaum filium Martini coram nobis processu iudiciario mediante pro potenciali detencione possessionis Kyszyruthua vocate convinci potuisset, taliter concordassent . . coram nobis, quod quia iidem Peteu et Matheus filii Petri, Johannes dictus Batur, Nicolaus Jacobus et Blasius filii Dobou infrascriptas possessiones eisdem Nicolao filio Martini et Thome filio Simonis omni veritatis tramite . . attinere novissent, ideo ipsi totalem predictam possessionem Kyszyruthua vocatam in comitatu de Ungh existentem predicto Nicolao filio Martini et suis

successoribus universis iure perpetuo, et totas possessiones scilicet Kereplye vocatam in comitatu Zemlyniensi, quam olim idem Thomas filius Simonis eisdem Matheo filio Petri et Johanni dicto Batur pro tercia parte possessionis Zundreu vocate tradidisset, ac Raath vocatam in dicto comitatu de Vngh existentes, prefato Thome filio Simonis et per eum suis heredibus .. similiter perpetuo .. possidendas .. cum omnibus earum .. pertinenciis .. ac sub metis prioribus .. pleno iure remisissent coram nobis .. Quas ipsis unacum Georgio magno homine regio presente testimonio capituli Agriensis .. ab octavis festi Penthecostes nunc venturis usque octavum diem vicinis et commetaneis earum convocatis legitime reambulando, contradiccione quorumlibet non obstante, cum in tam longinqua ventilacione huiusmodi causarum in facto ipsarum possessionum nullus alter apparuit contradictor coram nobis, statuerent premissis modis possidendas; si quis autem alii iuris aliquam proprietatem in eisdem se habere sperarent, postmodum exsequerentur.. ipsi autem Nicolaus filius Martini et Thomas filius Simonis universa gravamina in quibus predicti Johannes dictus Batur et filii Dobou ac Matheus filius Petri contra ipsos quovismodo usque nunc coram nobis convicti extitissent .. simul cum predicto facto potenciali salva nostra porcione de eisdem remanente, ipsis in toto relaxassent, et e converso idem Matheus filius Petri de Panky nostram placacionem iudiciariam in huiusmodi causis parcium fiendam, ad quantumcunque ipsa placacio se extenderet, pro utrisque partibus facere teneretur. Et quia idem magister Peteu dictus Tuuz pro predicto Matheo fratre suo uterino cum procuratoriis literis ut pretactum est legitime astare nequivit, ideo ipse magister Peteu se factum potenciale incursurum sicut et ipse Matheus frater suus incurisse videbatur obligavit, si per eundem Matheum fratrem suum in aliquo premissorum temporis in processu resiliri tentaretur, prout idem Nicolaus filius Martini, Thomas filius Simonis, magister Peteu, Nicolaus filius Dobou se personaliter et predicti procuratores eorumdem Johannis dicti Batur, Jacobi et Blasii filiorum Dabou eos vigore predictarum literarum procuratoriarum sponte obligarunt coram nobis; et post hec seriem premissarum statucionum et tocius facti partes in literis dicti

capituli Agriensis ad octavas nativitatis beati Joannis Baptiste nunc venturas nobis reportarent. Datum in Wyssegrad, in quindenis festi beati Georgii martiris, anno domini Millesimo CCC° XXX^mo nono.

Hátlapján pecsét töredékeivel; eredetije az orsz. lt. kincst. oszt. N. R. A. 932. 19. dipl. lt. 3231. Közli: Kovács N.

365.

1339. Zemplén, máj. 10. Gerőfi Mihály az országbíró bírságszedője, Choni Mózes fiát a lefizetett bírságról nyugtatja.

Nos magister Michael filius Gerew exactor iudiciorum magnifici viri comitis Pauli vicciudicis curie domini regis in comitatu de Zemplin constitutus, in octavis Medii Quadragesime iuxta continenciam priorum literarum eiusdem comitis Pauli coram eodem contra Stephanum filium Moysy de Chon dignoscebatur remansisse, unde idem Ladislaus predictus (így) eidem comiti Paulo ac presente ipsius nobis in quatuor marcis sine parte adversario suo satis fecit, sic ipsum reddidimus sine porcione adversario suo expeditum et excusatum. Datum in villa Zemlin, feria secunda proxima post festum beati Stanizlai, anno domini M^mo CCC^mo XXX° nono.

Zárlatán kerek pecsét romjaival; eredetije az Akadémia könyvtárában. Közli: Komáromy András.

366.

1339. Visegrád, máj. 13. Tamás erdélyi vajda és tárnoki helyettes utasítja Bars városát, hogy a garam-szent-benedeki apátnak némely barsi polgárok elleni ügyében igazságot szolgáltasson.

Thomas woyvoda Transilvanus et comes de Zonuk nec non procurator magisterii tavarnicatus domini regis . . iudici iuratis et universis civibus de Bors . . mandamus . . quatenus domino Seffrido abbati ecclesie sancti Benedicti de iuxta fluvio Goron in causa quam idem contra quosdam concives et hospi-
estros in nunc agere nititur et habet, presente magis

Philippo aut Johanne fratre eiusdem homine nostro ac testimonio conventus Zoboriensis, omnem iusticiam et modum satisfaccionis feria secunda proxima post festum sancte Trinitatis nunc ventura favore cuiuslibet amicicie postposito eidem dare . . debeatis; hoc tamen adiecto, quod si in reddenda iusticia premissa tepidi existeritis, iuxta libertatem vestram privilegiatam tu iudex cum duobus iuratis tuis octavo die termini eiusdem ad nostram presenciam accedere contra eundem Seffridum abbatem responsurus debeas; tocius quidem facti seriem per ipsum conventum Zoboriensem amicabiliter nobis rescribi postulamus. Datum in Wyssegrad, feria quinta feria (így) proxima ante festum Penthecostes, anno domini M° CCC° XXXmo nono.

Papíron, zárlatán pecsét nyomaival; eredetije az orsz. lt. kincst. oszt. N. R. A. 1698. 28. dipl. lt. 3234.

367.

1339. Visegrád, máj. 15. Pál országbíró előtt a Rozgonyi család ősei a birtokaik miatt köztük fönforgott pereket megszüntetik s ősi és szerzeményi javaikat ágankint egymás közt felosztják.

Nos comes Paulus iudex curie . . memorie commendamus, quod cum inter Johannem Paulum et Gregorium filios Salamonis filii Reynoldi de Bozteh, item Lampertum filium Dyonisii filii eiusdem Reynoldi, Johannem et Desk filios predicti Lamperti actores ab una, item Petrum filium Ladislai et Ladislaum filium Johannis scilicet filiorum Ladislai filii predicti Reynoldi in causam attractos parte ab altera, in facto divisionis universarum possessionum ipsorum hereditariarum emticiarum acquisiticiarum . . ubique in regno Hungarie existencium . . specialiter Chythua Rozgon Zombathel Maan et Tuser ac ad easdem pertinencium litis materia suscitata et coram nobis diucius ventilata extitisset, demum ipsis filiis Salamonis Lamperto et filiis suis pretactam possessionariam divisionem ab ipsis Petro filio Ladislai et Ladislao filio Johannis iuris ordine exigente se habere velle in figura nostri iudicii requirentibus, predictis vero Petro filio Ladislai et Ladislao

filio Johannis personaliter adherendo, priores predecessores ipsorum cum progenitoribus prefatorum filiorum Salamonis et Lamperti ac filiorum eiusdem in predictis ac in universis ipsorum possessionibus ubique in regno Hungarie existentibus . . perennalem divisionem inter se fecisse allegantibus, ibidemque ad . . instrumentorum exhibicionem ulteriorem terminum a nobis assignari postulantibus, cum nos ad ipsorum instrumentorum exhibicionem iuxta continencias literarum nostrarum formam iudicii nostri declarancium, primo quosdam terminos et postremo octavas festi beati Georgii martiris eisdem Petro filio Ladislai et Ladislao filio Johannis assignassemus, tandem ipsis octavis beati Georgii martiris occurrentibus, prefatis Johanne Paulo et Gregorio filiis Salamonis, Johanne filio Lamperti pro se personaliter et pro eodem Lamperto filio Dyonisii ac eciam Ladislao filio eiusdem Dyonisii fratre predicti Lamperti et Desk filio eiusdem Lamperti cum sufficientibus procuratoriis literis .. ab una parte, item Petro filio Ladislai et Ladislao filio Johannis prenotatis parte ab altera coram nobis personaliter constitutis, propositum exstitit per eosdem .. quod ipsi super omnibus predictis causis ipsorum .. habita primo nostra iudiciaria licencia et permissione prelatorum et baronum . . ut omnis contencionis sedicio de medio ipsorum penitus evelleretur . . sedatis universis iurgiorum distinccionibus et maleficiorum quibuslibet generibus ac relaxatis omnium iudiciorum et quorumlibet aliorum gravaminum ponderibus, in quibus predicti Petrus filius Ladislai et Ladislaus filius Johannis contra predictos filios Salamonis Lampertum filium Dyonisii et filios eiusdem coram nobis usque nunc quovismodo aggravati exstitissent . . in universis possessionibus ipsorum tam hereditariis et acquisiticiis quam emticiis . . ubique in regno Hungarie existentibus . . inter se perpetuam divisionem ordinantes taliter concordassent . . quod iidem Petrus filius Ladislai et Ladislaus filius Johannis possessionarias porciones ipsorum universas in possessionibus Bozteh Garmath Phyzes Kulud Zentmartunmaan et Kapateluk vocatis in comitatu Strigoniensi, Sydoud Apateluk Gurgetegh Bod Keza Bebech in comitatu Pestiensi et Sorwl in comitatu Albensi existentibus habitas . . tam apud se quam apud manus alienas i

predictis comitatibus Strigoniensi Pestiensi et Albensi existentes cum omnibus .. pertinenciis . . ac sub prioribus earum limitacionibus metalibus et distinccionibus . . prefatis Paulo Johanni et Gregorio filiis Salamonis, Lamperto et Ladislao filiis Dyonisii, Johanni et Desk filiis dicti Lamperti ac eorum filiis et heredibus . . pro sufficientibus et perennalibus possessionariis divisionibus benivole et unanimi intencione . . recipientibus dedissent . . perpetuo . . possidendas . . In quarum quidem possessionariarum porcionum perpetuum dominium iidem Petrus filius Ladislai et Ladislaus filius Johannis eosdem filios Salamonis filios Dyonisii et filios Lamperti die dominico proximo post festum beati Viti martiris nunc proxime venturo per Blasium de Geztey hominem domini regis . . presente testimonio capituli Budensis . . legitime introduci facerent, et si quas ex eisdem possessionariis porcionibus cuiquam impignorassent vel . . alienassent, easdem alienatas vel impignoratas possessionarias porciones ipsis filiis Salamonis filiis Dyonisii et Lamperti ac heredibus eorumdem ab his omnibus quibus quovismodo alienasse vel impignorasse dignoscerentur, usque crastinum diem festi Epiphanie domini sub anno eiusdem Millesimo CCC^mo^ quadragesimo primo nunc venturum . . liberare deberent pacifice premissis modis possidendas e converso autem iidem Johannes Paulus et Gregorius filii Salomonis, Lamperti tus et Ladislaus filii Dyonisii, Johannes et Desk filii eiusdem Lamperti omnes possessionarias porciones ipsorum, scilicet in possessionibus Zombathel prope civitatem Capronchа in banatu tocius Sclavonie circa fluvium Drave, et castro Chitwa Rozgon et Tuser nominatis ac ad easdem pertinentibus . . universis in comitatibus de Wywar et de Zemlyen ubique existentibus habitas sibique et eorum heredibus . . provenire debentes tam apud se quam erga manus alienas in dictis comitatibus de Wywar et de Zemlen existentes, sub eisdem metis et terminorum distinccionibus quibus per magnificum condam Reynoldum palatinum priorem et decessorem ipsorum ac dictorum Petri filii Ladislai et Ladislai filii Johannis habite exstitissent et possesse, totaliter et omnino . . cum omnibus . . pertinenciis suis . . predictis Petro filio Ladislai et Ladislao filio Johannis ac eorum filiis et heredibus . . similiter pro sufficientibus et

perennalibus possessionariis divisionibus spontanea eorum voluntate recipientibus dedissent et tradidissent, iidemque filii Salamonis propriis eorum in personis, et Johannes filius Lamperti suo personaliter ac predictorum Lamperti et Ladislai filiorum Dyonisii et Desk fratris sui nomine procuratorio pretacto dederunt . . perpetuo . . possidendas . . preterea iidem Petrus filius Ladislai et Ladislaus filius Johannis totalem possessionem Nicolai filii Johannis de Kemey Eghazaskapa vocatam in dicto comitatu Strigoniensi existentem, usque predictum crastinum diem festi Epiphanie domini sub anno eiusdem M° CCC^mo quadragesimo primo venturum, ab ipso Nicolao de Kemey perennali stabilitate si poterunt sibi acquirere, acquisitamque simul cum instrumentis super perpetuacione eiusdem possessionis confectis et . . pertinenciis suis . . sub metis suis prioribus et tota ex plenitudine qua eidem Nicolao de Kemey pertinuisset, predictis Johanni Paulo et Gregorio filiis Salamonis, Lamperto et Ladislao filiis Dyonisii, Johanni et Desk filiis ipsius Lamperti, filiis et successoribus . . eorumdem dare et conferre tenerentur heredum per heredes . . possidendam; si vero iidem Petrus filius Ladislai et Ladislaus filius Johannis eandem possessionem Eghazaskapa vocatam ab eodem Nicolao de Kemey pro se perpetuare et eisdem filiis Salamonis filiis Dyonisii et filiis Lamperti usque predictum terminum perennali stabilitate . . dare . . nequirent, extunc in dicto crastino die festi Epiphanie domini sub anno eiusdem Millesimo CCC° quadragesimo primo sequenti, eedem partes vel earum legitimi procuratores presentibus homine regio quem . . nos assignabimus . . et testimonio capituli Agriensis . . primo ad faciem predicte possessionis Nicolai de Kemey Eghazaskapa vocate . . accederent, et eandem iuxta cursus suarum metarum quibus eidem Nicolao de Kemey pertinere dignoscitur, reambularent, consideratisque universis suis . . pertinenciis . . per eosdem domini regis et capituli Agriensis homines ac alios probos viros estimari facerent, et postmodum in instantibus diebus quibus tunc commodius post eundem terminum poterunt ad faciem possessionis dictorum Petri filii Ladislai et Ladislai filii Johannis Hydwege vocate in vicinitate possessionis Rozgon in comitatu de Wywar existentis et in presen-

divisione eisdem Petro filio Ladislai et Ladislao filio Johannis in perpetuam porcionem cesse, eodem modo . . accederent, et eandem similiter reambularent et conscienciose . . estimari facerent, ipsaque estimacione facta, iidem Petrus filius Ladislai et Ladislaus filius Johannis de eadem possessione ipsorum Hydwege vocata similem et equivalentem possessionariam porcionem in qualitate quantitate utilitate ac valore, sicut esset dicta possessio Nicolai de Kemey Eghazaskapa vocata, eisdem Johanni Paulo et Gregorio filiis Salamonis, Lamperto et Ladislao filiis Dyonisii, Johanni et Desk filiis ipsius Lamperti et eorum successoribus universis in uno ambitu sub metali sequestracione . . non obstante eo, quod ipsa possessio Hydwege in predicto comitatu de Wywar existeret, dare et conferre tenerentur perpetuo possidere; si autem tota ipsa possessio Hydwege dicta estimacione prehabita predictam possessionem Eghazaskapa vocatam in valore qualitate vel quantitate ac utilitate excresceret, huiusmodi sua excrescencia eisdem Petro filio Ladislai et Ladislao filio Johannis perpetuo remaneret, et si dicta possessio Hydwege eandem possessionem Eghazaskapa vocatam predicta legitima estimacione prehabita equaliter non valeret . . extunc iidem Petrus filius Ladislai et Ladislaus filius Johannis de alia possessione nunc in divisione eis successa in contigua vicinitate eiusdem possessionis Hydwege existenti, defectum exhinc resultantem ipsis filiis Salamonis filiis Dyonisii et filiis Lamperti ipsorumque posteritatibus supplere tenerentur. Et . . quia prenotate porciones possessionarie in perpetuas porciones eorumdem Petri filii Ladislai et Ladislai filii Johannis premisso modo devolute, possessionariis porcionibus eisdem filiis Salamonis, Lamperto et Ladislao filiis Dyonisii, Johanni et Desk filiis ipsius Lamperti ut premisimus successis utiliores seu fructuosiores forent ut partes uniformiter asserebant, ob hoc iidem Petrus filius Ladislai et Ladislaus filius Johannis in complementum et additamentum melioracionis earumdem possessionariarum porcionum predictis Johanni Paulo et Gregorio filiis Salamonis, Lamperto et Ladislao filiis Dionisii, Johanni et Desk filiis ipsius Lamperti trecentas marcas compoti budensis partim in denariis pro tempore currentibus et partim in estimacione denarios

valente, in huiusmodi terminis a die datarum presencium literarum infra computando iuxta regni consvetudinem deputatis scilicet quinquaginta marcas in crastino quindenarum festi Assuncionis virginis gloriose, iterum quinquaginta marcas in octavis beati Andree apostoli sub anno presenti nunc post sese veniendis, alias quinquaginta marcas tercia feria proxima post festum beati Gregorii pape, similiter quinquaginta marcas in vigilia festi nativitatis beati Johannis Baptiste, alias quinquaginta marcas in crastino die festi beati Michaelis archangeli sub anno domini Millesimo CCC^mo^ quadragesimo existentibus, et residuas quinquaginta marcas in predicto crastino die festi Epiphanie domini anno eiusdem Millesimo CCC^mo^ quadragesimo primo post sese subsequentibus in dicto capitulo ecclesie Agriensis solvere tenerentur; assumta ad hoc tali obligacione, ut si ipsi primum terminum preterirent in solvendo, penam consveti iudicii, si vero sequencium terminorum qualemcunque insolutum pretermitterent, pro obmissione solucionis cuiuslibet termini penam duppli subportarent eo facto. Insuper quod predicte partes huiusmodi composicionariam earum ordinacionem et possessionariam divisionem eciam durabilitate observare vellent, et aliqui ex ipsis volente deo nunc filios haberent et ipsos filios eorum absque literis procuratoriis ad premissa perpetuo observanda obligare non possent, igitur partes assumsissent . . ut quilibet ex partibus nunc filios habens in quindenis dicti crastini diei festi Epiphanie domini sub anno eiusdem M^o^ CCC^mo^ quadragesimo primo venturi. filios eorum tunc adultos per se vel per procuratores legitimos coram nobis statueret, et premissa omnia inter partes ut premisimus super predicta possessionaria divisione ordinata eternaliter observanda conficeret, facere teneretur. Et si aliquis vel aliqui ex ipsis filium vel filios in tam tenera etate constitutum vel constitutos haberet vel haberent, ut pretactam perennalem possessionariam divisionem oretenus fateri, aut ad ipsius perennalis divisionis confessionem legitimum vel legitimos procuratorem vel procuratores constituere non possent, extunc talis pueri vel puerorum pater vel patres in ipsorum onus in sequentibus expressum assumerent, ut filii ipsorum invariabiter ipsam possessionariam divisionem perpetuam observabun

tali obligacione per partes in se assumta, ut si qua parcium preter premissas pecuniarias soluciones, que obligaciones proprias premisso modo per se habent ordinatas, in aliis quibuspiam articulis premissarum composicionum et perennalium divisionum possessionariarum in futurum resilire attentaret . . extunc pars hoc facere attentans, contra partem alteram in succubitu duelli facti potencialis convinceretur eo facto . . Et post hec seriem tocius facti omnium premissorum . . partes nobis in literis predictorum capitulorum Agriensis et Budensis ecclesiarum ad predictas quindenas dicti crastini diei festi Epiphanie domini anno eiusdem M^mo CCC^mo quadragesimo primo affuturas reportarent. Datum in Wyssegrad, in quindenis octavarum festi beati Georgii martiris predictarum, anno domini M^o CCC^mo XXX^mo nono.

Zsigmond királynak 1389-ik évi junius 21-én »magistrorum Ladislai et Simonis filiorum magistri Nicolai de Rozgon ac magistri Laurencii de eadem Rozgon fratris ipsorum patruelis« kérelmére kiadott átiratából, melynek eredetije megvan az orsz. lt. kincst. oszt. N. R. A. 301. 6. dipl. lt. 7543. Ugyanott megvan Pál országbíró levele 1340. dec. 14-ről, a mely szerint Rozgonyi Rajnáld fiának Salamonnak fia Gergely és a nevezett Rajnáld fiának Dénesnek Lampert fiától származott unokái János és László elismerik, hogy őket Boztheh Gyarmath és Szentmárton nevű birtokokból illető osztályrészükre nézve Bozthehi vagy Rozgonyi Rajnáld harmadik fiának Lászlónak fia Péter és ezen Péter testvérének Jánosnak fia László kielégítették. U. o. N. R. A. 17. 17. dipl. lt. 3339. Közli: Kovács N.

368.

1339. Visegrád, máj. 23. Pál országbíró egyrészt Miklós bakonybéli apátnak, másrészt Iszkázi Jánosnak és Györgynek határnapot szab, hogy oklevelekkel bizonyíthassák a Veszprém megyei Meretén birtoklási jogukat.

Nos comes Paulus iudex curie . . damus pro memoria, quod frater Nicolaus abbas monasterii beati Mauricii de Beel iuxta continenciam ipsarum literarum nostrarum in octavis festi Pentecostes ad nostram accedendo presenciam, contra Johannem filium Herbordi et Georgium filium Petri de Izgaz in figura nostri iudicii proposuit eo modo, quod ipse et dicta

ecclesia sua quandam possessionariam porcionem in possessione Merethe vocata in comitatu Wesprimiensi existente habitam haberent, quam idem Johannes et Georgius occupatam detinerent, super qua ipse efficacia instrumenta haberet, et ob hoc detencionis eiusdem possessionarie porcionis scire vellet racionem ab eisdem; quo audito iidem Johannes et Georgius publice assurgentes predictam possessionem Merethe totam eis efficacissimorum instrumentorum relacione pertinere allegantes, ad exhibicionem eorumdem dilacionis terminum a nobis pecierunt deputari; unde nos decrevimus, quod eedem partes preallegata eorum instrumenta vicesimo secundo die residencie exercitus regii proxime movendi exhibere teneantur coram nobis, quibus visis faciemus prout oportunum. Datum in Wyssegrad, octavo die termini prenotati, anno domini Millesimo trecentesimo tricesimo nono.

Hátlapján pecsét maradékaival; eredetije a pannonhalmi főapátság lban. Capsa 14. lit. E. Közli: Sztachovics R.

369.

1339. Visegrád, máj. 24. Pál országbíró a Szölösi András és Virágosberki Mihály fiai közt folyamatban volt perben a Vas vármegyei alispánnak és bírótársainak ítéletét megváltoztatja, s a Mikófölde Virágosberek és Hermanharasztköz nevü Vas vármegyei birtokokat mint a szabad udvarnokok földjét, Szölös elnevezés alatt a nevezett Szölösi Andrásnak ítéli.

Nos comes Paulus iudex curie . . significamus . . quod cum comes vicecomes et iudices nobilium comitatus Castriferrei quandam causam inter Andream filius Michaelis de Zeleus ab una, Beke et Stephanum filios Michaelis de Viragusberk ab altera parte coram ipsis iudicibus in facto terrarum seu possessionum Zeleus Mykofelde Viragusberk et Hermani Harathkuz vocatarum in dicto comitatu Castriferrei existencium ventilatam, in qua ipsi indices eundem Andream filium Michaelis in facto potencie convictum fore et ipsas terras Mykofelde Viragusberk Hermani-harathkuz vocatas predictis Beke et Stephano adiudicasse et predictam possessionem predicti Andree Zeleus vocatam in duabus partibus iudiciariis

manibus, in tercia parte ipsis Beke et Stephano applicasse ex serie literarum eorumdem comperiebatur, eo quod idem Andreas filius Michaelis eosdem iudices habuisset iudicibus pro suspectis, iuxta preceptum regie maiestatis ad presenciam regiam examinum baronum et nobilium regni ad terminum in quem ipse Andreas filius Michaelis eosdem Beke et Stephanum filios Michaelis evocari faceret, ut per literas . . capituli ecclesie Castriferrei informabamur, transmisissent, idemque Andreas filius Michaelis eundem Stephanum filium Michaelis in Wyssegrad repertum, iuxta continenciam literarum comitis capelle regie citatoriarum ad tercium diem ferie quarte proxime post festum Purificacionis beate virginis nunc preteritum contra se in regiam presenciam in causam attraxisset; tandem ipso termino occurrente idem Andreas filius Michaelis contra predictum Stephanum filium Michaelis in figura nostri iudicii quoddam privilegium . . Bele regis . . anno incarnacionis domini M^mo CC^mo quadragesimo quarto confectum presentarat, in quo vidimus contineri, quod idem dominus Bela rex post adeptum regni sui sceptrum nolens in obsequiis regiis aliquam intervenire confusionem, quia plerique ex udvarnicis suis libertatis sibi nomen usurpare consvevissent, placuisset eos qui liberi sunt in eadem gente ac qui liberi udvarnicorum vocari consvevissent sub numero designari, in comitatu itaque Castriferrei in villa Zeleus de genere Bachede Keleni et Petri essent decem et octo mansiones, licet in privilegio predecessoris sui scilicet Bele regis pauciores haberentur, statuisset eciam ipse Bela rex ut decem homines de ipsis unum equum ad servicium eiusdem domini regis deberent detinere; addiens idem Andreas filius Michaelis, quod predicta terra Mykofelde intra metas terrarum ad predictas decem et octo mansiones liberorum udvarnicorum pertinencium adiaceret et sibi racione linee generacionis qua ipse predictis Bachede Keleno et Petro propagative esset annexus, sub premissa condicione pertineret, similiter et alie due terre predicte Viragusberk et Hermani Haratkuz ad easdem decem et octo mansiones et per consequens sibi eadem condicione pertinuissent et nunc pertinere, et hoc nomine Zeleus vocari deberent, eciam ipse terre predictis nominibus Mykofelde Viragusberk et Hermaniharatkuz

tempore predictorum Beke et Stephani filiorum Michaelis fuissent nominate; quibus perceptis idem Stephanus filius Michaelis personaliter adherens quasdam privilegiales literas dicti domini nostri Karoli regis anno domini M^mo CCC^mo XX^mo septimo confectas nobis exhibebat, in quibus continebatur, quod quia domini regis et capituli Castriferrei homines predictam possessionem Mykofelde vocatam sub nomine hereditarie possessionis predictorum Beke et Stephani filiorum Michaelis in duobus locis seu particulis existentem et inventam unam iuxta Gungus Viragusberk dictam, aliam Hermaniharazthkuz vocatam ad eandem Viragusberk pertinentem convocatis vicinis et commetaneis suis reambulassent et cum omnibus . . pertinenciis predictis Beke et Stephano filiis Michaelis nemine contradictore existente perpetuo possidendam statuissent, ideo dictus dominus rex ipsam possessionem Mikofelde cum ad ipsam pertinentibus eidem Beke et Stephano auctoritate regia confirmasset, dicens insuper idem Stephanus filius Michaelis quod predicte terre Mykofelde Viragusberk et Hermaniharazthkuz vocate, non inter metas terrarum ad ipsas decem et octo mansiones pertinencium adiacerent nec ad ipsas pertinentes essent, sed per se sub metis distinctis et sibi hereditarii iuris titulo et nomine ac more aliorum regni nobilium pertinentes existerent ac fuissent ab antiquo; unde cum eundem Andream filium Michaelis de eo, quare tempore statucionis et reambulacionis predictarum possessionum eisdem Beke et Stephano filiis Michaelis secundum tenorem dicti privilegii regalis facte eidem statucioni in nullo contradixerit, quesivissemus, idem Andreas filius Michaelis eidem reambulacioni et statucioni possessionarie per dissipacionem ex parte filiorum Herrici sibi illatam se interesse et propter hoc ipsam contradiccionem facere non potuisse allegabat. Nos igitur audita huiusmodi allegacione dicti Andree filii Michaelis, predictam sentenciariam adiudicacionem eorumdem comitis vicecomitis et iudicum nobilium predicti comitatus Castriferrei, quam respectu predictarum privilegialium literarum regalium ipsi protulisse perpendebantur, omnino postergantes et in nihilum redigentes, contra Andream filium Michaelis prenotatum de premissis parcium altercacionibus per viam iudicii infrascripti

subtilius edoceri decreveramus, prefato capitulo ecclesie Castriferrei . . rescribendo, ut homines eorum pro testimoniis . . transmitterent, in quorum presencia Georgius filius Lamprys de Herman vel Apor de eadem ac Johannes filius Nicolai de Bagath pro parte predicti Andree, item Nicolaus filius Ratolth de Herman vel Paulus filius Martini de Kamon aut Jacobus filius Kondakor de Herman pro parte prefati Stephani filii Michaelis . . homines regii in quindenis Pasce domini nunc proxime preteritis ad faciem predictarum possessionum . . accedendo, primo predictas terras litigiosas Mykofelde Viragusberk et Hermaniharathkuz vocatas predictis privilegiis et instrumentis parcium per partes in specie illic exhibitis . . reambularent, factaque reambulacione de eo utrum predicta terra Mykofelde vocata inter metas terrarum ad predictas decem et octo mansiones liberorum udvarnicorum pertinencium extiterit et existat, similiterque et alie due terre predicte Viragusberk et Hermaniharazthkuz vocate ad easdem decem et octo mansiones per consequensque eidem Andree filio Michaelis predicto titulo liberorum udvarnicorum pertinuerint, et nunc pertinere et hoc nomine Zeleus vocari deberent, eciam pse terre predictis nominibus Mykofelde Viragusberk et Hermaniharazthkuz tempore predictorum Beke et Stephani filiorum Michaelis nominate fuerint, aut eedem terre non inter metas terrarum ad ipsas decem et octo mansiones liberorum udvarnicorum spectancium adiacerent nec ad ipsas pertinentes existerent sed per se sub metis distinctis et predicto Stephano fiilo Michaelis hereditarii iuris titulo more aliorum nobilium regni pertinerent et ab olim pertinuissent . . inquirerent . . et considerarent omnimodam veritatem; et post hec tocius facti seriem . . ad presentes quindenas beati Georgii martiris ipsum capitulum Castriferrei . . rescriberent domino regi memorato. Tandem ipsis quindenis beati Georgii martiris occurrentibus predicto Stephano filio Michaelis non veniente nec mittente, sepedictus Andreas filius Michaelis ipsum Stephanum filium Michaelis quindecim diebus continuis in presencia nostra iudiciaria figura legitime exspectans, quasdam literas dicti capituli Castriferrei super inquisicione pemissorum confectas nobis exhibebat, in cuius serie comperimus evidenter,

quod predictus Apor homo regius et Paulus sacerdos per ipsum capitulum Castriferrei pro fidedigno testimonio deputatus, in predictis quindenis festi Pasce domini accessissent ad terras prescriptas convocatis vicinis et commetaneis suis, videlicet nobilibus de Herman Jacobo filio Kondakor, Dominico filio Pauli, Georgio filio Hercenig, Marcello filio Mathei, Alexandro filio Baldini, Fynta Beze Az ac Fynta filio Demetrii . . item nobilibus de Bagaty Maynolch Johanne filio Gregorii et Stephano filio de Pranch . . item de Zeleus Martino filio Zopa, Nicolao filio Bed et Paulo villico . . item de Zombathel Salamone villico, Stephano filio Georgii, Nicolao filio Henchul, Andrea filio Johannis, Bartholomeo condam villico aliisque quampluribus de eadem Zombathel, item Beed villico de Vep illic convocatis, talem scivissent veritatem ab eisdem, quod predicta terra Viragusberk esset de terra Zeleus et Zeleus nominata et tempore comitis Mathei de Assun condam iudicis de Zeleus Viragusberk nominata extitisset, item terra Mykofelde similiter esset Zeleus nominata, ambeque essent inter metas possessionis Zeleus, que olim fuisset decem et octo sessionum liberorum udvarnicorum, terram autem Hermaniharazthkuz vocatam populi de Zeleus et de Zombathel dixissent esse terram Zeleus et ad terram prescriptorum liberorum udvarnicorum decem et octo sessionum pertinere et inter antiquas metas eiusdem possessionis Zeleus liberorum udvarnicorum adiacere, nobiles vero de Herman ipsam terram Hermaniharazthkuz esse terram Zeleus et ad ipsos liberos udvarnicos pertinere non affirmassent; dixissent eciam iidem domini regis et capituli homines, quod ipsa terra Hermaniharazthkuz metis esset undique distincta; que quidem terre Mykofelde Viragusberk et Hermaniharazthkuz nominate ex donacione regie maiestatis Beke clerico et predicto Stephano fratri suo pertinerent et pertinuissent post regiam donacionem supradictam, sed ante eandem regiam donacionem et collacionem titulo iuris hereditarii iidem Beke et Stephanus nullam possessionariam porcionem ibi habuissent aliter nisi quod fuissent filii filie Mykou supradicti, qui quidem Mykou exstitisset filius Kylyani, sicut omnia premissa diligenti inquisicione habita scire potuissent; retulissent eciam iidem domini regis et capituli homines,

quod in ipsis quindenis Pasce domini nec Beke clericus nec Stephanus frater suus ad ipsam inquisicionem accessissent, sed tercia feria proxima post ipsas quindenas predictus Beke clericus accessisset ad eosdem et iterato ipse prescriptos vicinos et commetaneos predicte possessionis convocasset, qui simul congregati iterato premissam assercionem affirmassent presentibus partibus supradictis; verum quia predictus Andreas filius Michaelis pretactam statucionem ipsarum terrarum Mykofelde, Viragusberk et Hermaniharazthkuz vocatarum secundum continenciam predictarum privilegialium literarum domini regis nullo contradictore existente eisdem Stephano et Beke filiis Michaelis ut premisimus factam, cuius pretextu ipse terre eisdem Stephano et Beke filiis Michaelis pertinere credebantur, et per predictos iudices comitatus Castriferrei adiudicate fuissent, propter dissipacionem ex parte filiorum Herrici ut dicebat tunc sibi illatam prohibere se nequivisse asserens, easdem terras ad prefatas decem et octo mansiones liberorum udvarnicorum et per consequens sibi racione generacionis premisso modo pertinere allegabat, et secundum formam predicte inquisicionis per literas prefati capituli Castriferrei nobis studiosius declarate prenominate terre ad predictas decem et octo mansiones liberorum udvarnicorum ac per consequens premisso modo eidem Andree filio Michaelis iuxta suam allegacionem pertinere ac Zeleus vocari debere, iidemque Beke et Stephanus filii Michaelis ante predictam regiam confirmacionem titulo iuris hereditarii nullam possessionariam porcionem ibi aliter habuisse reperiebantur nisi quod ipsi filii filie predicti Mykou filii Kylyani in predicto privilegio domini Bele regis ut referebatur nominati prioris predecessoris eiusdem Andree filii Michaelis exstitissent, a quo quidem Mykou denominato pretacte terre Mykofelde ut dicebatur fuisset exordita, et iidem Stephanus filius Michaelis ad prefatam inquisicionem iuxta iuris exigenciam per nos et regni barones iudicatam non venisse, nec misisse, nisi pretactus Beke frater suus tercio die accessisse et ipso eiusdem rei veritatis attestatores iterato convocante, iidem attestatores eadem que prius affirmassent asseruisse inveniebantur, idemque Stephanus filius Michaelis facta ipsa inquisicione ad predictum terminum reportacionis serici eiusdem

a facie iuris et iusticie se penitus absentans similiter non venit neque misit, ideo unacum baronibus et nobilibus regni nobiscum in iudicio consedentibus, hiis racionum documentis diligenter consideratis, prefatam sentencionariam adiudicacionem eorumdem comitis vicecomitis et iudicum nobilium eo magis anihilantes, prefatas terras seu possessiones Mykofelde Viragusberk et Hermaniharazthkuz vocari allegatas et demum Zeleus vocari repertas cum omnibus earum utilitatibus.. a prefata regia collacione seu confirmacione iudiciaria auctoritate perenniter absolventes, prenominato Andree filio Michaelis ac proximis suis et heredibus . . prout sibi sub premissa condicione pertinere dinoscuntur, adiudicavimus perpetuo possidendas. . prefatis Stephano et Beke filiis Michaelis perpetuum silencium imponendo ab eadem, sine preiudicio iurium quorumlibet aliorum . . Datum in Wyssegrad, decimo septimo die quindenarum festi beati Georgii martiris predictarum, anno domini M^mo CCC^mo tricesimo nono.

A vasvári káptalannak Unyomi Máté fia kérésére 1375. jun. 29-én kiadott átiratából, melynek eredetije a gr. Eszterházy cs. csetneki ágának pozsonyi lban őriztetik. 99. 29. Közli: Kovács N.

370.

1339. Mekse, máj. 25. László fia Péter, az országbírónak bihari és szabolcsi birságszedője, Geszterédi Dersfi Lászlót bizonyos bírság lefizetéséről nyugtatja.

Nos Petrus filius Ladislai exactor iudiciorum comitis Pauli iudicis curie . . in comitatibus Bihoriensi et Zobolch pro tempore constitutus damus pro memoria, quod Ladislaus filius Ders nobilis de Geztered de comitatu Zobolch coram comite Paulo iudice curie . . iudicio trium marcarum contra Michaelem filium Moysy super obmissione termini citacionis quo remansisse dignoscebatur, idem magister Ladislaus predictus ipsum iudicium nobis solvit plene et integre; unde eundem racione iudiciorum predictorum.. reddidimus expeditum. Datum in comitatu Bihoriensi in villa Mekse, tercia feria proxima post octavas festi Penthecostes, anno domini M° CCC^mo XXX^mo nono.

Papíron, zárlatán pecsét nyomaival; eredetije az orsz. ltr. kincst. oszt. N. R. A. 1536. 38. dipl. lt. 3239.

371.

1339. Domahida, máj. 27. Szatmár vármegye alispánja és birótársai az alispánnak és szolgájának járó bizonyos bírság lefizetéséről Lengyel Jánost nyugtatják.

Nos magister Stephanus filius Nicolai vicecomes de Zathmar et quatuor iudices nobilium de eodem damus pro memoria, quod Johannes dictus Lengen contra Franciscum famulum eiusdem vicecomitis ac comiti suo (így) in quibus iudiciis convictus extiterat super citacionem, super quo Johannem prenominatum dictum Lengen reddidimus expeditum et modis omnibus expeditum quitum satisfaccione (így). Datum in Damanhyda, feria quinta videlicet in die Corporis Christi, anno eiusdem M° CCC° XXXmo nono.

Papiron, zárlatán három pecséttel, egyik az Aba nemzetség czímerét tünteti elő, körirata végén az ABA betük kivehetők; eredetije a N. Muzeumban, a Kállay cs. lban.

372.

1339. Vizsoly, jun. 6. Drugeth Villermus nádor a jászai conventet kiküldi, hogy Pobor János Csáth nevü Borsod vármegyei birtokának határát járássa meg.

. . conventui de Jazow . . Wyllermus Drugeth palatinus . . comes Johannes dictus Pobor dicit nobis, quod quedam possessionaria possessio sua in possessione Chath vocata in Biorsadiensi comitatu habita erreccione metarum . . indigeret, super quo vestre amicicie devocionem . . requirimus . . quatenus . . vestrum detis hominem pro testimonio . . quo presente Nicolaus pugil, vel Farkasius nobilis de Lazov altero absente homo noster accedendo ad faciem predicte particule terre Chath . . et commetaneis ipsam reambulet . . statuatque . . eidem comiti Johanni eo iure quo sibi pertinere dignoscitur si non fuerit contradictum, contradictores autem si qui exstiterint, exceptis Nicolao Beke Johanne et Emerico filiis Michaelis dicti Vklelew, item Symone et Ladislao filiis Johannis de Mokronch, quia cum eisdem super eadem possessionaria porcione sunt in causa, ad nostram citet presenciam . .

Datum in Wysul, dominica die post octavas Corporis Christi. anno eiusdem M° CCC° XXXmo nono.

A jászai conventnek 1339. jun. 15-én kelt jelentéséből, mely szerint a convent és a nádor embereit »Kylianus et Johannes servientes Simonis et Ladislaus de Mokronch a parte ville Hygrech a reambulacione non, sed ab ereccione metarum . . prohibuissent« A convent jelentése megvan eredetiben az orsz. lt. kincst. oszt. N. R. A. 777. 6. dipl. lt. 3240. Közli: Kovács N.

373.

1339. Vasvár, jun. 7. Kopoz mester az országbíró Vas vármegyei birságszedője, Sitkei Csépán és Lőrincz fiait s ezek társait bizonyos bírság megfizetéséről nyugtatja.

Nos magister Kopoz exactor iudiciorum comitis Pauli iudicis curie . . de comitatu Castriferrei et iudices nobilium eiusdem comitatus damus pro memoria, quod in quibus iudiciis . . Stephanus filius Chepan Emericus et Leukus filii Laurencii de Sytke cum Irnusd et Johanne filiis Ogmand item Martino filo Dionysii et Michaele filio Johannis in quindenis nativitatis beati Johannis Baptiste pacificati sunt super facto possessionario, et super solucione triginta marcarum cum duplo convicti fore dignoscebantur, de iudiciis supradictis Stephanus Emericus et Leukus antedicti nobis et domino nostro comiti Paulo in solucione pecuniaria satisfecerunt ad plenum . . Datum in Castroferreo, feria secunda proxima ante festum sancti Barnabe apostoli, anno domini Millesimo CCC° XXXmo nono.

Papíron, zárlatán két pecsét nyomaival; eredetije a N. Múzeumban.

374.

1339. Bátor, jun. 15. Szatmár vármegye ispánja Panyolai Péternek azon bírságot, melynek megfizetésére azért köteleztetett, hogy a közgyülésre meg nem jelent, elengedi.

Nos magister Joannes filius comitis Briccii comes de Zathmar damus pro memoria, quod cum Petrus nobilis de Panala iudiciis (ty) quibus nobis pro negligencia nostre congregacie

nis convictus extiterat, ipsa iudicia eidem Petro predicto propter favorabilitatem sue proximitatis ..... iudicia negligencie sue reddidimus penitus et per omnia expeditum. Datum in Batur, in festo beati Viti et Modesti martirum, anno domini M° CCC° XXX^mo nono.

Papiron, zárlatán pecsét nyomaival; eredetije a N. Muzeumban, a Kállay cs. ltban.

375.

1339. Besztercze, jun. 18. Gogan és Aman beszterczei alvárnagyok a Vesela nevü erdei terület benépesitésére Fodor Péternek engedélyt adnak.

.. nos magistri Gogan at Aman vices castellani comitis Pauli iudicis curie domini regis in Bistricia significamus .. quod consideratis probitatibus Petri famuli nostri dicti Fodor et pro meritoriis serviciis suis, eidem donamus et concessimus quandam densam silvam iuxta rivulum dictum Wesela congregare et decorare cum multitudine populorum ad libertatem seu ad ritum aliarum plantacionum theutonicorum circumsedencium, videlicet, qui ad eam populi venire voluerint causa commorandi secure veniant et libere commorentur sub tutela nostra speciali, quibus et concedemus libertatem XVI. annorum, videlicet nullum censum nullamque collectam dare teneantur, expletis autem terminibus XVI. annorum, de quolibet lanea integra terragium seu censum in terminibus duobus infrascriptis videlicet in octavis sancti Georgii martiris octo grossos, et in octavis sancti Michaelis archangeli similiter octo, et munera triplicia in anno dare tenebuntur; item in causis iudicialibus, tantum modo in tribus articulis scilicet pro homicidio furtu et incendio, predictus comes eorum habet iudicare inter eos; nihilominus iudex eorum habeat liberum laneum, liberam tabernam, molendinum pestricem maccellum et sutorem et de ..... laneo iudici eorum censum solvere tenebuntur; in super ..... prefatus famulus noster coram nobis et iuratis civibus de Bistricia dedit presens privilegium cum iudicatu Gabrieli et suo Abrahe iuro perpetuo possidere habere et tenere tam ipsis quam ipsorum posteris; item mete prout continetur in privilegio forme eiusdem. Datum in Bistricia, feria

sexta proxima ante festum Johannis Baptiste, anno domini M° CCC° XXX° IX°.

Stibor erdélyi vajdának, ki »Bistricie Nitrie et Trencini comitatuum ac tocius fluvii Wag dominus« czimmel él »Przedmirs feria sexta ante festum Assumpcionis Marie »1410-ben kelt átiratából, melynek eredetije a N. Muzeum könyvtárában őriztetik. Közli: Komáromy András.

376.

1339. jun. 21. A pozsonyi káptalan előtt Fodor János Milej nevü Pozsony vármegyei birtokát Morochuk mesternek örök áron eladja.

. . capitulum ecclesie Posoniensis. . . ad universorum noticiam . . volumus pervenire, quod Johannes filius Mauricii dictus Fodur famulus magistri Morochuk personaliter nostram adiens presenciam . . quandam porcionem terre sue Mylee vocatam in maiori comitatu Posoniensi existentem, iuxta terram Andree filii Nicolai de Kurth et fratrum eiusdem similiter Millee vocatam, a parte tamen superiori secundum cursum et protensionem longitudinis terre eiusdem Andree et fratrum eius, ita tamen quod tandem eadem terra Myle pertingit terram Dudwagzyg que est ipsius Morochuk, et deinde pervenit ad aliam terram eiusdem Johannis Fodur filii Mauricii in qua idem nunc residet, et illinc vadit super terram Iwan filii Bende eciam Myle vocatam, protendendo ad fluvium Saar secundum protensionem terre ipsius Iwan filii Bende, transitque ipsum fluvium Saar et pervenit iuxta eandem terram Iwan ad usque aquam Kengel vocatam, et post hoc contra meatum eiusdem aque Kengel procedit adversus terram predictam Andree filii Nicolai et fratrum eius predictorum Mylee vocatam, ubi eciam terminantur, ita tamen quod medietas ipsius aque Kengel ad hanc terram Mylee Johannis Fodur, alia vero ad Pyssan ut dicunt noscitur pertinere, hanc inquam terram de consensu et bona permissione prelibati Andree filii Nicolai Beke Johannis et Iwance fratrum eiusdem Andree personaliter coram nobis astando sensum ad id prebencium liberum . . nec non omnium aliorum vicinorum et commetaneorum sicut dixit, quam quidem terram idem Johannes Fodur a Petro et Philippo filiis Kenez emcionis titulo comparavit

ım a domina matre eorumdem, secundum quod alie nostre
re super eo sunt confecte, prenominato Morochuk domino
, qui eciam presens astitit, et per eum suis heredibus . .
viginti et quinque marcis latorum denariorum wyennen-
ı, singulas decem pensis computando, plene et ex integro ab
lem Morochuk . . acceptis, cum omnibus pertinenciis eius-
ı terre . . eo iure perpetuo quo ipsemet pro se tenendam
ıpararat, vendidit irrevocabiliter semper ad possidendum . .
ras nihilominus quibus mediantibus ipsam terram dictus
hannes Fodur a prelibatis filiis Kenez emerat, nostras, eidem
rochuk conservandas et tenendas pro se coram nobis as-
ıavit . . Datum feria secunda proxima ante festum nativi-
is beati Johannis Baptiste, anno domini Millesimo trecen-
imo tricesimo nono; dominis Michaele preposito, canonicis
tro polono custode et Nicolao Marci notario ecclesie nostre
stentibus.

A pecsét szederjes színű selyem sodraton függ, alúl chyrographum-
l; eredetije az orsz. lt. kincst. oszt. Mon. Poson. 18. 2. dipl. lt. 3242.
li: Kovács N.

377.

*39. Pozsony, jun. 25. I. Károly király Bazin és Szentgyörgy
ak és birtokok területén a bányamívelés jogát Ábrahám
fiainak Sebesnek és Dénesnek adományozza.*

Nos Karolus . . rex . . significamus . . quod nos conside-
is fidelitatibus . . Sebus et Petri filiorum Abre . . in recom-
ısacionem . . hanc graciam specialem eisdem . . duximus
iendam, ut ubicunque in eorum possessionibus et specialiter
territoriis castrorum seu possessionum eorumdem Bozyn et
ntgyurgh nominatarum, mineras auri vel argenti et gene-
iter cuiusvis alterius metalli habere et sperant se invenire,
huiusmodi graciosa nostra concessione deinceps in perpe-
ım modo simili sicut hoc idem condam magistro Mauricio
nos concessum fore graciose dinoscitur, aperire et laborari
ere dominio terre pro se observato, liberam habeant facul-
em; exceptis nostris urburiis, quas urburarii nostri preter
nitem Lipoldum, quibus easdem locaverimus annis singulis

amministrabunt, more et modo regni nostri requirente; minutum autem aurum scilicet lavatorium ubicunque in eorum possessionum territoriis audire et percipere poterunt, similiter ex nostra benigna et favorabili annuencia pro se ipsis queritandi habeant facultatem. Datum Posonii, in crastino festi nativitatis beati Johannis Baptiste, anno domini Mmo CCCmo XXXmo nono.

I. Lajos királynak 1365. febr. 4-én »magister Johannes filius Sebus de Bozyn et Nicolai fratris eius« kérelmére kiadott átiratából, melynek eredetije megvan az orsz. lt. kincst. oszt. N. R. A. 325. 22. dipl. lt. 3244. Közli: Kovács N.

378.

1339. jul. 1. A nyitrai káptalan előtt Zanchek fiai Ebedech Told Azna Fius és Volcaz nevü birtokokon megosztoznak.

Nos capitulum ecclesie Nitriensis significamus . . quod comites Rubinus Deseu Nicolaus et Johannes filii Zanchek ad nostram . . accedentes presenciam, in suis possessionibus infrascriptis talem inter se divisionem perpetuo . . duraturam . . Ladizlao et Thoma filiis Thome de Fyus, comite Jacobo filio Iwanka de Sari et magistro Paulo notario iudicis curie . . regis ac ipsis presentibus et componentibus, retulerunt fore factam, quod possessiones Ebedech Told et Azna . . cessissent Rubino et Deseu predictis . . perpetuo possidende, item quod possessionarie porciones utraque Fyus, tam eorum quam porcio Danil in Fyus habita racione pignoris ad eos devoluta cum . . redemcione eiusdem, et Wolcaz . . cessissent Nicolao et Johanni . . perpetuo possidendas, et quelibet pars de porcione curia et domibus parti alteri in divisione devolutis infra quindenas datarum presencium sub pena incursionis facti potencialis se tenerentur ad suam porcionem curias et domos sibi devolutas removere et transferre; item si qua pars super facto sue porcionis per quempiam iuris ordine . . impeteretur, pars altera eandem iuvare tenebitur . . et si quidquam de sua porcione perderet pars eadem sic . . damnum paciens ab altera parte mediam partem sui damni . . repetere posset . . si vero aliqua pars suis demeritis exigentibus quidquam de sua pr

cione perdere contingeret, in suum proprium dampnum redundaret; hoc adiecto, quod si aliqua pars . . aliquas possessiones prope ipsos vel alias adiacentes precio valerent comparare, cum expensa omnium exsolvere et communiter dividere tenebuntur. . . Datum in octavis beati Johannis Baptiste, anno domini Mmo CCCmo XXXmo nono.

Zárlatán pecsét nyomaival; eredetije a N. Muzeumban, a gr. Forgács cs. lban.

379.

1339. jul. 6. A zobori convent I. Károly királynak jelenti, hogy a garam-szent-benedeki convent Sengeu nevü Bars vármegyei birtokának határát megjáratta.

. . Karolo . . regi conventus monasterii sancti Ypoliti martiris de Zoburio . . literis vestre excellencie generalibus perambulatoriis pro domino Syffrido abbate monasterii sancti Benedicti de iuxta Gron et suo conventu . . receptis, cum Salamone de Hind homine vestre celsitudinis fratrem Johannem unum ex nobis ad perambulacionem infrascriptam faciendam . . pro testimonio duximus transmittendum, qui demum ad nos reversi . . retulerunt, quod die dominico proximo post festum apostolorum Petri et Pauli beatorum, quandam possessionariam porcionem terre Sengeu vocatam in comitatu Borsiensi existentem, ad monasterium sancti Benedicti ex antiquo pertinentem ab aliis circumiacentibus terris separatam et distinctam, convocatis vicinis et commetäneis universis et ipsis consencientibus per veteres metas et antiquas perambulassent, nullo contradictore penitus existente; cuius quidem terre prima meta incipit prope viam que vadit de Bors versus Werebyl, quantum iactus est lapidis a parte eiusdem vie inferiori, et inde transit per eandem terram monasterii Sengeu vocatam a parte orientali et est ibi terrea meta, commetanea possessioni Pobor, in cuius vertice positus est lapis satis magnus, ita tamen quod a parte meridionali est possessio Pobor, a parte autem septemtrionali possessio sancti Benedicti, deinde procedit ad vallem in cuius vallis medio est terrea meta, dehinc directe vadit versus rubum, ubi est iterum terrea meta, et exinde pro-

cedit per rubum usque ad montem, et ultra verticem montis est meta sub quercu, et illa meta dividit terram monasterii a Pobor et a terra Nicolai filii Mauricii de Geured. et per eundem verticem montis transeunt mete lapidee quousque pervenitur ad viam que ducit versus vallem Mochi et ibi circa eandem viam sunt due mete, deinde descendendo ad vallem versus partem septemtrionalem transeundo per rubum et ibi est meta lapidea, dehinc tendit versus partem orientalem ad viam que ducit in Bors, et per eandem viam transit versus montem. et in vertice montis sub arbore piri est meta de qua meta tendit versus partem meridionalem ubi iterum sub arbore piri est meta, et exinde procedit directe ad unum parvum rubum ubi est terrea meta, in cuius summitate iacet lapis. et exinde vadit directe ad viam Borsensem et circa eandem viam est terrea meta que tendit ad primam metam; et cum de supradicta possessionaria porcione terre monasterii prefatus Pobor quandam particulam occupaverat indebite et sibi contra iusticiam usurpaverat, quam eciam propter bonum pacis monasterio restituisset et ibidem presentibus commetancis novas metas erexissent. Datum in octavis apostolorum Petri et Pauli predictorum, anno domini M° CCC° XXX° nono.

Hátlapján pecsét töredékeivel; eredetije az orsz. lt. kincst. oszt. Ecclesiastica: 24. 17. dipl. lt. 3246. Közli: Kovács N.

380.

1339. Visegrád, jul. 12. Pál országbíró azon birtokcsere ügyben, mely Bolyi Lászlónak Zabragh nevü és Szalókfi Mihály fiának Péternek Ráska nevü Zemplén vármegyei birtokaik iránt ezen felek és Bocskai László között föntforgott, ítéletet hoz.

Nos comes Paulus iudex curie .. memorie commendamus, quod cum secundum continenciam priorum literarum nostrarum .. homines regii et testimonia capituli ecclesie Agriensis ad quandam possessionem Zabragh vocatam in comitatu de Zemlyn existentem, per Ladislaum filium Nicolai dicti Itum de Boly unacum alia possessione sua Gewr vocatai in comitatu de Zobouch existenti pro septuaginta marcis fir-

argenti et pro concambio possessionis Raska vocate in dicto comitatu de Zemlyn existentis, Petro filio Michaelis filii Zolouch perpetuo collatam, quam Thomas filius Corardi, Dominicus filius eiusdem, Zebegneu filius Boda et Nicolaus filius Mathey de Maraza racione vicinitatis et commetaneitatis in concambium quarumdam possessionariarum porcionum ipsos in possessionibus Kerezthur et Zyner vocatis contingencium pro se redimere et ipsas possessionarias porciones ipsorum in valore ipsius possessionis Zabragh absque omni impedimento eidem Ladislao de Boly dare et tradere assumserant, in quindenis beati Georgii martiris quarum proxime tercia preteriisset revolucio annualis, vicinis et commetaneis suis universis legitime convocatis et partibus vel earum procuratoribus presentibus accedere, et si eandem ipsius Ladislai de Boly fore invenirent, iuxta regni consvetudinem estimare, et octavo die ad predictam possessionem Kerezthur vocatam similiter vicinis et commetaneis suis convocatis accedere et possessionarias porciones quas ipsorum Thome Dominici Zebegneu et Nicolai esse invenirent iuxta regni consvetudinem estimare, et si eedem estimacionem dicte possessionis Zabragh non supplerent nec excrescerent, defectum earumdem de predictis aliis possessionariis porcionibus eorum in possessione Zyner vocata ipsos contingentibus legitima estimacione mediante supplere, et si in aliqua dictarum possessionum parcium aliqui contradiccionis velamine obviarent suam vel suas fore asserendo, easdem absque omni estimacione relinquere, et seriem premissorum partes in literis dicti capituli Agriensis in octavis Penthecostis nostro iudiciario examini reportare debuissent, ipso termino reportacionis dicte seriei adveniente, prefatus Ladizlaus de Boly personaliter ab una, et prefatus Nicolaus filius Mathei pro se personaliter et pro predictis Thoma Dominico et Zebegneu . . parte ab altera ad nostram accedentes presenciam, literas iam dicti capituli Agriensis nobis demonstrarant in hac forma, quod Petheu filius Gregorii et Ladislaus filius Pangracii homines regii unacum domino Jacobo sacerdote et magistro Petro clerico testimoniis dicti capituli Agriensis in predictis quindenis beati Georgii martiris accessissent ad faciem possessionis Zabragh prenotate, et primo ab omnibus vicinis et

commetaneis eiusdem per ipsos tunc ut premissum est inibi legitime convocatis ac ab aliis diligenter inquirendo, talem scivissent veritatem, quod ipsa possessio Zabragh eiusdem Ladislai esset et fuisset hereditaria, et quia eandem ipsius Ladislai fuisse invenissent, ideo eandem presentibus partibus et dictis vicinis . . ac simulcum eisdem iuxta regni consvetudinem taliter mensurassent, quod eandem possessionem Zabragh quoad terras . . . . . in longitudine ad trecentos et nonaginta amplexus regales, in latitudine autem ad ducentos minus quinque amplexus, item eandem possessionem quoad quandam particulam silve salicee que a plaga meridionali adiaceret, ad longitudinem ad centum et triginta amplexus regales, ad latitudinem autem ad sexaginta duos amplexus, item . . . . . silvam iliceam que eandem ubique circumdaret in longitudine ad trecentos septuaginta tres amplexus regales, in latitudine vero ad sexaginta quinque amplexus absque locis sessionalibus eiusdem extendi dinosceretur. Eademque possessio Zabragh . . . . . fluvium Tycie intra eandem silvam iliceam adiaceret, que eciam quadam piscina Muruthua . . . . . novem tracciones piscium vulgo tanya vocate, quarum una dimidietas dicti Ladislai, alia vero dimidietas ipsorum Thome Dominici Zebegneu et Nicolai fore dinosceretur, ac eciam quadam clausura piscium utiliter decoraretur, eandem nihilominus possessionem Ladislaus filius Andree de Bochka racione remocioris linee generacionis in facie . . . . . comparendo, ab alienacione eiusdem eundem Ladislaum filium Nicolai prohibuisset; cuius quidem possessionis Zabragh negocio peracto, octavo die ipsi homines regii et capituli prenotati cum dictis partibus accessissent ad faciem dicte possessionis Kerezthur, et cum dimidietatem eiusdem vicinorum et commetaneorum ipsius universorum legitimis convocacionibus factis et eisdem presentibus . . . . . dictorum Thome Dominici Zebegneu et Nicolai, mensurare, mensurandoque estimare et estimando in concambium prescripte possessionis Zabragh tradere voluissent, tandem Martinus filius Dionysii personaliter, et Valentinus filius Ladislai filii eiusdem Dionysii ac Clara filia sua qui pubere seu pueri nondum legitimati nobiles de eadem Kerezthur, et ibi comparentes per Johannem filium Aba de Abahaza proximum suum tanquam

prolocutorem ipsorum, eandem dimidietatem ipsius possessionis Kerezthur a dacione alienacione et perpetuacione nominate hereditarie possessionis ipsorum prohibuissent, ita tamen, quod dictus Martinus solus pro se respondisset dicendo, quod postquam ipse humane capacitatis sensum attinxisset, occupaciones ipsius possessionis semper prohibuisset, qua quidem prohibicione facta Georgius filius Alexandri de Zynyer similiter personaliter inibi comparendo dixisset, quod prefata dimidietas ipsius possessionis Kerezthur a plaga septemtrionali adiacens titulo concambii ad ipsum pertineret, quia sub federe ipsius concambii pro quadam alia possessione hereditaria ad ipsum extitisset devoluta, propter quod idem Georgius eosdem Thomam Dominicum Zebegneu et Nicolaum tanquam proximos suos de propinquiori linea generacionis cum quibus ipse se in una possessionaria divisione fore asseruisset et nondum adhuc divisos, eandem dimidietatem ipsius Kerezthur tanquam suum ius dare et alienare permisisset; item dicti vicini et commetanei ipsius possessionis Kerezthur sicut veritatis rei recitatores pretaxatam dimidietatem iamdicte possessionis non ad prefatos Thomam Dominicum Zebegneu et Nicolaum sed ad dictum Georgium pertinere asseruissent modo prenotato, supradicti vero Thomas Dominicus Zebegneu et Nicolaus in propinquiori linea generacionis attinerent Georgio prenotato. Quarum literarum capituli Agriensis perceptis continenciis, predictus Ladislaus filius Andree de Bochka personaliter assurgens predictas duas possessiones Zabragh et Gewr vocatas racione linee generacionis sue redemcioni magis attinere et pro eisdem pecuniam seu possessionarium concambium dare se promtum esse asserens, et eosdem Thomam Dominicum Zebegneu et Nicolaum a recepcione, et predictum Ladislaum de Boly ab alienacione earumdem prohibendo coram nobis, complures literas regias et domini Wyllermi palatini et nostras ac capituli Agriensis prohibicionales et protestacionales nobis demonstrarat, quarum series ipsum Ladislaum filium Nicolai de Boly ab alienacione et predictum Petrum filium Michaelis filii Zolouch et alios quoslibet a recepcione earumdem possessionum Zabragh et Gewr vocatarum per ipsum Ladislaum filium Andree de Bachka prohibitos fuisse declararat. Quarum

literarum prohibicionalium et protestacionalium perlectis continenciis et auditis ipsius Ladislai de Bachka prohibicionibus et obieccionibus, idem Ladislaus de Boly predictas possessiones Zabragh et Gewr vocatas nulli alteri permittere sed pro se ab eodem Petro filio Michaelis filii Zolouch redimere velle allegarat; nostra itaque iudiciaria sentencia decreverat eo modo, quod idem Ladislaus de Boly ab octavis festi Penthecostis prenotatis in revolucione annuali earumdem octavarum in presencia dicti capituli Agriensis easdem possessiones Zabragh et Gewr vocatas ab eodem Petro filio Michaelis filii Zolouch cum ipsis septuaginta marcis fini argenti redimere, et predictam possessionem Raska in concambium earumdem receptam eidem Petro filio Michaelis resignare teneretur, ut assumserat coram nobis. seriem autem premissorum partes octavo die in literis dicti capituli Agriensis nobis tenerentur reportare; si enim ipse Ladislaus de Boly easdem possessiones in predicto termino redimere non valeret, extunc predictus Ladislaus de Bachka in termino et loco eisdem in die reportacionis seriei premissorum per nos deputandis, cum eisdem septuaginta marcis fini argenti easdem possessiones Zabragh et Gewr vocatas a predicto Petro filio Michaelis redimere, easdemque idem Ladislaus de Boly eidem Ladislao de Bachka absque omni impedimento statuere, et predictam possessionem Raska predicto Petro filio Michaelis resignare tenerentur tali modo, ut quandocunque easdem possessiones Zabragh et Gewr ipse Ladislaus de Boly vel alii in proximiori linea generacionis sibi annexi a predicto Ladislao de Bochka redimere vellent, non aliter nisi in eisdem septuaginta marcis fini argenti redimere tenerentur atque possent ab eodem; causam autem predictorum Thome Dominici Zebegneu et Nicolai tunc supersedere fecimus ex racionibus prenotatis; demum itaque ipso termino reportacionis seriei premissorum occurrente, prememorato Ladislao de Boly pro se personaliter et pro Ladislao filio Andree de Bachka Nicolao fratre eiusdem .. astantibus, prememoratus Petrus filius Michaelis ad nostram accedens presenciam literas prelibati capituli Agriensis nobis presentarat, quarum tenor nos informarat eo modo, quod in predictis octavis festi Penthecostes prefatus Ladislaus filius Nicolai de Boly coram dicto capitulo Agriensi

comparendo dixisset, quod ipse unde easdem possessiones suas redimere possit penitus facultatem non haberet, nec in aliquo tunc ad presens valeret procurare in facto redemcionis possessionum suarum supradictarum; unde quia prefatus Ladislaus filius Nicolai de Boly easdem possessiones Zabragh et Gewr nominatas se non posse redimere allegasse ex serie premissarum literarum capituli Agriensis reperiebatur, nec coram nobis astando easdem se tunc ad presens redimere posse allegarat; ideo nostra iudiciaria sentencia decreverat eo modo, ut prenotatus Ladislaus de Bachka ab octavis festi nativitatis beati Johannis Baptiste anno domini Millesimo trecentesimo tricesimo octavo preteritis in revolucione annuali earumdem octavarum, cum eisdem septuaginta marcis fini argenti sub obligamine pene dupli si terminum redemcionis preteriret, easdem possessiones Zabragh et Gewr vocatas a prefato Petro filio Michaelis coram nobis redimere ac easdem preliba tus Ladislaus de Boly eidem Ladislao de Bachka absque omni impedimento statuere ac prefatam possessionem Raska pluries nominato Petro filio Michaelis resignare ut assumserant tenerentur, tali modo, ut quandocunque easdem possessiones ipse Ladislaus de Boly, vel alii in proximiori linea generacionis sibi annexi ab ipso Ladislao de Bochka redimere vellent, non aliter nisi in eisdem septuaginta marcis fini argenti redimere possent ab eodem; tandem ipsa revolucione annuali dictarum octavarum festi nativitatis beati Johannis Baptiste occurrente, prefatus Ladislaus de Bachka et Nicolaus frater suus de eadem Bachka, quem ipse Ladislaus ad redemcionem dictarum possessionum spontanea sua voluntate sibi adiunxisse et associasse fatebatur, ad nostram accedens presenciam, prefatas septuaginta marcas fini argenti plene et integre cum pondere budensi mensurando, eodem Ladislao de Boly personaliter adherente, in redemcionem dictarum possessionum Zabragh et Gewr vocatarum prefato Petro filio Michaelis personaliter coram nobis astanti et insuper pro decima et nona porcione de dicta pecunia nobis provenienti septem marcas similiter fini argenti ponderis budensis et quatuordecim pondera nobis persolverunt; ob hoc ipse Petrus filius Michaelis prefatas possessiones Zabragh et Gewr vocatas resignavit coram nobis, unde nos de-

crevimus quod idem Ladislaus filius Nicolai de Boly presentibus Andrea..filio...de Rathy vel Johanne filio bani de Weyky aut Dominico filio Thome de Kystarkyan, aliis absentibus homine regio et testimonio dicti capituli Agriensis.. predictam possessionem Raska vocatam vicinis et commetaneis suis convocatis, feria tercia proxima post festum beati Jacobi apostoli .. eidem Petro filio Michaelis resignare, et in crastino eiusdem diei prefatas possessiones Zabragh et Gewr vocatas similiter vicinis et commetaneis suis convocatis, prenominatis Ladislao et Nicolao de Bachka absque omni impedimento pro ipsis septuaginta septem marcis et quatuordecim ponderibus fini argenti statuere teneatur..ita tamen, ut quandocunque easdem possessiones Zabragh et Gewr vocatas ipse Ladislaus de Boly vel sui heredes aut alii in proximiori linea generacionis sibi annexi ab eisdem Ladislao et Nicolao de Bachka redimere voluerint, non aliter nisi cum eisdem septuaginta septem marcis et quatuordecim ponderibus fini argenti ponderis budensis ipsis Ladislao et Nicolao plene persolvendis redimere teneantur atque possint, et redemtores earumdem decimam et nonam porcionem de predicta pecunia provenientem de propria sua alia pecunia solvere teneantur, sed ipsa decima et nona porcio ad impignoracionem dictarum possessionum accrescere non possit, pro eo quia ipsam pecuniam septuaginta marcarum fini argenti idem Ladislaus de Boly propter retractacionem premissi concambii eidem Petro filio Michaelis secundum continenciam privilegii capituli Agriensis modum ipsius permutacionis declarantis solvere debuisse reperiebatur, et ipsam decimam et nonam porcionem de predicta pecunia nobis cedentem in additamentum premissarum septuaginta marcarum fini argenti ad racionem impignoracionis earumdem possessionum similiter cum fino argento idem Ladislaus de Boly nobis solvi fecit per Ladislaum et Nicolaum de Bachka prenotatos, adhuc iidem Petrus filius Michaelis et Ladislaus de Boly omnes literas eorum in facto premisse possessionarie permutacionis sub sigillo dicti capituli Agriensis inter ipsos confectas .. cassas .. commiserunt, et in die statucionis dicte possessionis, Raska; in facie eiusdem, presentibus regio et dicti capituli Agriensis hominibus, easdem incidi et aboleri assum-

serunt; volumus eciam, ut quicunque ex proximiori linea generacionis ipsius Ladislai de Boly prefatas possessiones Zabragh et Gewr vocatas modo premisso redemerit, ipsam decimam et nonam porcionem de predicta pecunia illi iudici vel capitulo in cuius presencia redemte fuerint provenientem, de alia propria sua pecunia persolvat que ad ipsum Ladislaum de Boly accrescere non possit, nec idem Ladislaus de Boly ipsam decimam et nonam porcionem dum prefatas possessiones redimere poterit ab illo proximo ipsas redimenti, solvere teneatur, nisi septuaginta septem marcas et quatuordecim pondera fini argenti ponderis budensis prenotatas. Datum im Wyssegrad, duodecimo die octavarum festi nativitatis beati Johannis Baptiste predictarum, anno domini M° CCC^mo XXX^mo nono.

Hátlapján pecsét nyomaival; eredetije az orsz. lt. kincst. oszt. N. R. A. 861. 13. dipl. lt. 3247. Közli: Kovács N.

381.

1339. jul. 12. A pozsonyi káptalan Maythyh Gezth és Pauldi nevű Pozsony vármegyei birtokok határjárásáról Pál országbíróhoz jelentést tesz.

..comiti Paulo iudici curie..capitulum ecclesie Posoniensis .. recepimus literas vestras .. in hec verba .. capitulo ecclesie Posoniensis .. comes Paulus iudex curie .. noveritis quod quia altercacionis seu dissensionis materia super facto distinccionis metarum possessionis Nicolai filii Mathie Maythyh vocate et possessionum Philippi et Petri filiorum Kenez Kezth et Pauldi vocatarum in comitatu Posoniensi existencium, inter eundem Nicolaum filium Mathie ab una, et eosdem filios Kenez parte ab altera ventilare videbatur, ob hoc nos cum aliis regni nobilibus extra iudicium .. arbitrantes decrevimus, ut iidem Nicolaus filius Mathie et filii Kenez receptis hominibus regiis et vestro testimonio, feria secunda proxima post festum apostolorum Petri et Pauli beatorum nunc proxime venturum ad faciem dictarum possessionum accedere .. easdem per veras metas et antiquas reambulare .. et ubi racione confraccionis metarum possessionum earumdem concordare non possent, no-

bis in literis vestris infra in Wysegrad, ut nos visis ipsis literis vestris congruam iusticiam facere valeamus inter ipsos, ipsi transportare . . teneantur; super quo amiciciam vestre discrecionis . . requirimus, quatenus vestrum idoneum testimonium transmittatis, quo presente Stephanus de Pogh pro parte eorumdem filiorum Kenez, item Michael de Lochz pro parte eiusdem Nicolai filii Mathie homines domini regis, in predicta feria secunda ad faciem possessionis Nicolai Maytheh supradicte et possessionum filiorum Kenez Gezth et Pauldi vocatarum accedendo . . reambulent ipsas . . reambulatasque . . dictam possessionem Moytheh prelibato Nicolao filio Mathie et fratribus suis, possessiones vero Gezth et Pauldi supradictas memoratis filiis Kenez relinquant perpetuo possidendas . . Datum Posonii, sabbato proximo ante festum beati regis Ladislai, anno domini M° CCC° XXX° nono. Quibus visis cum eisdem hominibus regiis, scilicet Stephano dicto de Pogh, et de Loch Michaele filio Thome, misimus hominem . . Nicolaum concanonicum nostrum . . qui quidem Stephanus de Pogh et ipse Michael de Lochz unacum Nicolao filio Mathie et Petro filio Kenez . . ad nos reversi, sub eiusdem nostri hominis testimonio retulerunt nobis, quod ipsi prenotata feria secunda super faciem dictarum possessionum Maythyh Gezth et Pauldi vocatarum, magistro Laurencio Toth castellano in Sempthe et ceteris vicinis . . convocatis . . nec non Ladislao filio Pamlini et presentibus ipsis accessissent, et iidem filii Kenez duas metas antiquas sub quadam piro silvestri ostendissent, quarum unam ipsius possessionis Moythih aliam vero sue possessionis Gezth fore astruxissent, sed Nicolaus filius Mathie bene quidem unam earum sue possessionis Moythih esse, reliquam vero non possessionis Gezth sed cuiusdam possessionis Nyek fore allegaverit, illinc iidem filii Kenez versus quemdam lacum in tribus locis tres simplas metas terreas ostenderint, quas inter possessionem eorum Gezth et possessionem Nyek prenotatam allegassent separare, sed ipse Nicolaus ipsas tres metas inter possessionem suam Moythyh et ipsam possessionem Nyek separantes astruxisset, et deinde transit prenotatum lacum prope quem ex illa parte alia iuxta dumuos salicis iidem filii Kenez simul in uno loco tres magnas metas ostendissent, quarum

unam possessionis sue Gezth aliam vero dicte possessionis Nyek esse dixissent, et cum Nicolaus filius Mathie ipsos interrogaverit quo ipsa tercia meta pertineat, responderint, quod ipsi nescirent sed putarent et crederent, quod ipsius possessionis Moythih sit, sed ipsi ignorarent nec quererent cuiuspiam metas nisi suas, deinde redeundo et regirando versus occidentem, retranseundo ipsum lacum, dictus Nicolaus procedendo unam metam simplam antiquam et in alio loco iterum unam veterem ostenderit, quas inter possessiones Moythih et Gezth separantes esse dixerit, sed ipsi filii Kenez ipsas metas fore negaverint, illinc ultra similiter eundo, iterum unius antique mete figuram ostendisset idem Nicolaus, que similiter meta fuisse videbatur, et iterum ultra prope quoddam nemus duo loca ostendisset, ubi similiter mete videbantur fuisse, sed iidem filii Kenez metas fuisse negassent, de illinc intrando ipsam aquam Duduag transit per meatum eiusdem aque sursum, et tandem exit ipsam aquam versus occidentem, ubi prope et in littore eiusdem sunt due antique mete, quas duas metas tam ipsi filii Kenez, quam dictus Nicolaus veras metas eorum inter possessiones Moythyh et Gezth separare affirmassent, illinc transeundo versus occidentem eundo inter ipsas possessiones Moytheh et Gezth ad usque metas capitales, ubi possessiones Moytheh Gezth et Scenthabraam coniunguntur, circa veteres et veras metas sive simplas sive duplicatas duas metas novas erexissent, quarum una possessionem Moytheh alia vero Gezth separant et seiungunt, tandem pervenit ad ipsas metas capitales tres, quarum due sunt renovate, quarum una possessionem Moythih alia Gezth et tercia non renovata Scentabram separant, et ibi finitur terra Gezth, sed transit ultra super tres metas capitales, quarum due renovate separant possessionem Moythyh et possessionem Pauldi, tercia vero non renovata possessionem Scenthabram; illinc reflectitur versus septemtrionem et inter possessionem Pauldi et Moythyh curritur per metas duplicatas de novo erectas ad usque metas tres capitales antiquas, ubi possessiones Vedred Moythyh et Pauldi annectuntur, per quarum cursum bene duodecim iugera terre vel paulo plus ad possessionem Moythyh sunt revoluta, que prius per araturam continuam in finibus iugerum terre Pauldi

fuerant applicata, et tunc ibi possessio Moythih a terra Pauldi semovetur et adiungitur terre Vedred, et sic quia ipsi filii Kenez et ipse Nicolaus filius Mathye in prioribus metis litigando et contra sese allegando, pro quadam particula terre pratosa non arabili, que ad sexaginta iugera in se estimabatur continere vel modico plus, concordare non poterant, ipsos ad nostri presenciam ad octavas festi beati regis Stephani proxime venturas coram nobis comparendos, si medio tempore eciam super ipsa particula convenire non possent, de voluntate parcium earumdem transmisissent. Datum feria secunda in vigilia beate Margarete, anno domini M° CCC° XXX^mo nono ut supra.

Papíron, zárlatán pecsét töredékeivel; eredetije az orsz. lt. kincst. oszt. 1671. 57. dipl. lt. 3243. Közli: Kovács N.

382.

1339. Visegrád, jul. 13. Erzsébet királyné a hakonyhéli apátságot összes birtokaival kiváló oltalmába fogadván, az említett birtokokba a szabad osztályú jobbágyoknak szabad költözhetését országszerte kihirdetteti.

Nos Elizabeth . . regina significamus . . quod nos universas possessiones monasterii beati Mauricii de Beel in quibuslibet comitatibus existentes in nostram recipientes proteccionem . . volentesque easdem habitatoribus decorare et populorum multitudine predicare, universos libere condicionis homines ad predictas possessiones cau sa commorandi venire volentes presentibus assecura mus, ut libere venientes et secure commorentur, et eisdem sub nostra proteccione speciali trium annorum libertatibus a die adventus ipsorum fruituros; volum us igitur et vobis universis comitibus castellanis nobilibus et aliis quibuslibet iobagiones habentibus cuiuscunque preeminencie status vel honoris existant, et eorum officialibus ac vices gerentibus quibus presentes ostendentur, edicto regali firmissime damus in preceptis, quatenus iobagiones vestros libere condicionis homines ad predictas possessiones causa residendi se transferre volentes, accepta licencia solutoque iusto terragio, absque aliquo impedimento libere et secure abire permittatis, salvis eorum reb-

et personis, secus facere non audendo ullo modo, sicut graciam regiam et nostram graviter offendere formidatis; et hoc volumus ac precipimus ubique per fora publice proclamari. Datum in Wyssegrad, in festo beate Margarete virginis et martiris, anno domini Millesimo trecentesimo tricesimo nono.

Hátlapján kerek pecsét helyével; eredetije a pannonh. főapátság ltban. Capsa 50. lit. E. 4. Közli: Sztachovics R.

383.

1339. jul. 27. A budai káptalan I. Károly királynak jelenti, hogy Treutul Miklós pozsonyi főispánnak Neuna Zelyche és Sunisnicha nevü Valkó vármegyei birtokaiban határt járattott.

. . Karolo . . regi . . capitulum ecclesie Budensis . . literas vestre excellencie . . noveritis nos recepisse in hec verba: Karolus . . rex . . capitulo ecclesie Budensis . . dicit nobis magister Nicolaus dictus Treutul comes Posoniensis, quod metas possessionum suarum Nyuna Zelyche et Sunisnicha vocatarum in comitatu de Walko existencium metarum reambulacione . . ex parte possessionum . . Laurencii episcopi ecclesie Boznensis et capituli eiusdem plurimum indigeret, super quo . . mandamus, quatenus vestrum mittatis hominem . . quo presente Thomas de Granycha vel Thomas filius Kupse . . homo noster ad facies earumdem possessionum accedendo . . reambulet . . easdem ex parte possessionum dicti domini Laurencii episcopi et capituli ecclesie antedicte, reambulatasque . . relinquat eidem magistro Nicolao dicto Treutul . . perpetuo possidendas. Datum in Wyssegrad, feria secunda proxima post octavas festi Penthecostes, anno domini M^mo CCC^mo XXX^mo nono. Nos igitur . . cum Thoma de Granycha homine vestro predicto . . Petrum sacerdotem chori ecclesie nostre pro testimonio . . ad premissa . . exsequenda duximus destinandum, qui demum exinde ad nos reversi nobis . . retulerunt, quod ipsi feria tercia proxima ante festum nativitatis beati Johannis Baptiste proxima nunc preteritum, ad facies prememoratarum possessionum Nywna Zelyche et Sunisnicha dicti magistri Nicolai accessissent, vicinis et commetaneis earundem . . convocatis, specialiter predictum dominum Laurencium episcopum et capitu-

lum dictum Bosnense, pro quo quidem capitulo magister Bene concanonicus eiusdem ecclesie comparuisset . . reambulassent easdem per suas veras metas et antiquas, reambulatasque et a parte possessionum dictorum domini Laurencii episcopi et capituli distinctas et separatas reliquissent eidem magistro Nicolao dicto Treutul, eo iure quo ad ipsum pertinere dignoscitur perpetuo possidendas penitus nullo contradictore existente: prima meta incipit a quadam arbore populi narfa, que a parte aquilonarii possessiones filiorum Bor, a parte vero orientali possessiones dictorum domini episcopi et capituli et a parte vero occidentali possessiones prelibati magistri Nicolai prefatas separat . . deinde procedendo versus partem meridionalem, ad unum spacium per terras arabiles pervenit ad arborem fyzfa, sub qua sunt putei lutosi pro meta habiti, qui a parte orientali possessiones dominorum episcopi et capituli, a parte vero occidentali possessiones eiusdem magistri Nicolai separat, et abhinc versus eandem plagam devenit ad unam parvam vallem et per eandem vallem usque ad divisionem eiusdem vallis parvum flectendo ad silvam, et per eandem silvam procedendo versus eandem plagam meridionalem et transeundo ipsam silvam pervenit ad terras arabiles et in eisdem terris arabilibus declinat se ad partem occidentalem, devenit ad unam magnam viam et per eandem viam ad unum locum lutosum vulgariter kalysta vocatum, abinde vero procedendo pervenit ad unum aruk, ubi ipsa via transit ipsum aruk et pervenit ad unam parvam vallem, ubi dimittendo ipsam viam per eandem vallem pervenit ad aquam Breznicha vocatam et transeundo ipsam aquam pervenit ad unum nemus, et in eodem nemore prope ipsam aquam ad arborem zylfa cruce signatam, et abhinc protenditur ad unam semitam, et per eandem ascendendo in montem parvum versus partem meridionalem devenit ad arbores fagum cruce signatas et condividens montem sepe per arbores fagum cruce signatas, ad longum spacium iendo et descendendo ipsam montem parum tendendo ad partem meridionalem devenit arbores fagum cruce signatas, et deinde ad aliam arborem tinlfa cruce signatam, abhinc ad unam arborem populi nyarfa .... portu aque Sarusnicha vocate in qua ferrum absconditum, et ibidem cadit ad eandem aquam Surusnicha nominatam,

transeundo ipsam aquam pervenit ad unum puteum, deinde vero ascendendo alium montem venit ad ruinas terre, et abhinc ad unam viam et per eandem viam pervenit ad arbores tyulfa cruce signatas, et per eandem viam sepe ad partem occidentalem per beerch per multas arbores cruce signatas, deinde ad arborem bykfa similiter cruce signatam, et per ipsum beerch pervenit ad unam foveam Ka . . . vocatam et a parte dextera ad arbores cruce signatas, et deinde ab arbores fagum per se stantes cruce signatas, et abhinc pervenit ad arborem bykfa cruce signatam, deinde vero ad unum lacum Barazta vocatum pervenit ad metas possessionum Kendrewpaka vocatarum, et sic per cursus metarum premissas possessiones iamdicti magistri Nicolai Treutul, Neuna Zelche et Sunisnicha, ex parte possessionum sepedicti domini Laurencii episcopi et capituli ecclesie Boznensis distingendo separasset. Datum feria tercia proxima post festum beati Jacobi apostoli.

I. Lajos királynak 1366. jan. 1-én »magister Johannes dictus Treutul« kérelmére kiadolt átiratából, melynek eredetije megvan az orsz. lt. kincst. oszt. N. R. A. 251. 23. dipl. lt. 3236. Közli: Kovács N.

384.

1339. Visegrád, aug. 10. I. Károly király a Soós Lászlónak Patakvára helyett a többek között cserébe adott Visnyó nevü Zemplén megyei birtokát az ország rendes bíráinak hatósága alól kiveszi.

Karolus . . rex . . palatino comitibus parochialibus castellanis nobilibus officialibus et aliis quibuslibet iusticiariis regni sui et eorum vices gerentibus . . salutem. Cum nos Ladislaum dictum Sous filium Johannis filii Georgii iuvenem aule nostre super possessionibus concambio castri Potak vocati et possessionum ad idem pertinencium sibi et proximis suis collatis expedire teneamur, et possessio Wysnou vocata apud ipsum Ladislaum existens in comitatu de Zemlen adiacens per nos in ipso concambio sit collata, et nos expeditor super ipsa possessione fieri teneamur, volumus . . quatenus predictum Ladislaum super dicta possessione Wysnou . . in ipso concambio data iudicare vel vestro compellere astare iu-

dicatui tam in causis motis quam movendis non audeatis .. volumus enim ut si qui aliquid iuris de ipsa possessione Wysnou se dicunt habere, illi instrumenta sua super ipsa possessione habita coram nobis et prelatis ac baronibus nostris debeant exhibere, et nos visis instrumentis eorum, id quod iustum erit faciemus. Datum in Alto Castro, in festo beati Laurencii martiris, anno domini M° CCC° XXX^mo nono.

Hátlapján gyűrű pecsét nyomaival; eredetije a N. Muzeumban, a Soós cs. lban.

385.

1339. Kálló, aug. 14. Szabolcs vármegye ispánja és bírótársai bizonyítják, hogy Nagysemjéni László alispánnak egy lovát Balkáni János fiai sem vissza nam adták, sem értékét meg nem térítették.

Nos magister Jacobus filius condam Dause palatini comes de Zaboch et quatuor iudices de eodem damus pro memoria, quod cum iuxta continenciam priorum literarum nostrarum resignacionis .. cuiusdam equi pey coloris magistri Ladislaus et Fabianus filii Johannis de Balkan nobiles sabbato proximo ante festum Assumcionis beate virginis gloriose magistro Ladislao filio Michaelis nobili de Nogsemyem nostro vicecomiti de eodem comitatu equum predictum personaliter suum proprium vel secundum fidem suam quantum pro predicto suo equo habere et recipere idem magister Ladislaus intenderet. coram nobis persolvere vel equum antedictum resignare debuissent; ipso namque termino iidem Ladislaus et Fabyanus nobiles prelibati equum sepedictum reddere et resignare, necnon precium equi denotati mediante deposicionis iuramenti eiusdem magistri Ladislai secundum quod ipse prefixus magister Ladislaus deposuit coram nobis ut debebat sacramentum, ut equus suus annotatus in sex marcis valuisset et eidem magistro Ladislao idem nobiles illas dictas marcas solvere non curarunt, immo non venerunt neque miserunt nec solvere procurarunt dictas marcas. Datum Kallow, die et termino prenotato, anno domini M° CCC^mo XXX^mo nono.

Papíron, zárlatán pecsétekkel; eredetije a N. Muzeumban, a Kállay ban.

386.

1339. Visegrád, aug. 20. Pál országbíró Maróth nevü Tolna vármegyei birtokot Pál fia István visegrádi várnagy és pilisi főispán ellen Treutul Miklós pozsonyi főispánnak ítéli.

Nos comes Paulus iudex curie . . significamus . . quod cum inter . . Stephanum filium Pauli castellanum de Wissegrad comitem Pilisiensem et Nicolaum . .(comitem) Posoniensem in causam attractum, eo quod idem magister Nicolaus in statucione cuiusdam possessionis Maroth vocate in comitatu Tholnensi existentis (feria) tercia proxima post dominicam Ramispalmarum anno domini M° CCC^mo XXX^mo octavo preterita, per hominem regium presente testimonio . . capituli ecclesie Quinqueecclesiensis ipsi magistro Stephano facienda contradictor apparuisset, lis et causa contenciosa suscitata, et iuxta continenciam literarum nostrarum ad octavas festi Penthecostes sub eodem anno sequentes per nos prorogata extitisset, et ipso termino occurrente prefato magistro Stephano ab eodem magistro Nicolao racionem predicte sue contradiccionis dari coram nobis postulante, eodem vero magistro Nicolao in facto dicte possessionis Maroth instrumenta efficacia se habere asserente, nos iudiciaria auctoritate ad eorumdem instrumentorum exhibicionem quindenas (festi) beati Jacobi apostoli proxime nunc elapsas, ac diversis cautelis prorogacionum intervenientibus quamplures alios terminos, et ultimo octavas beati Georgii martiris pro termino deputassemus, tandem ipso termino octavarum beati Georgii martiris occurrente . . . . . Wamus . . . . Stephano cum procuratoriis literis eiusdem astante, pretactus magister Nicolaus ad nostram personaliter accedens presenciam, quasdam literas predicti domini regis sub predicto anno domini M° CCC° XXX° octavo, feria sexta proxima post dominicam Oculi . . capituli Quinqueecclesiensis statucionalium, in patenti transscripto eiusdem domini regis nobis presentarat, in quibus predictum magistrum Nicolaum comitem Posoniensem prefato domino regi propalasse invenimus, ut quedam possessio Maroth vocata . . in predicto comitatu Tholnensi existens per eundem dominum regem pro preclaris ser-

viciorum suorum meritis sibi iam dudum collata, tunc demum iuxta regni consvetudinem sibi statui deberet . . predicto capitulo Quinqueecclesiensi precepisset, ut cum homine suo infranominato ipsorum testimonium fide dignum destinarent, qui ad faciem predicte possessionis . . accederent et eandem . . possidendam statuerent . . seriemque premissorum sibi rescriberet capitulum memoratum; tandem idem capitulum, eandem r.... (homi)nem regium presente magistro Thoma concanonico succentore et testimonio ipsorum, feria quarta proxima ante dominicam Ramispalmarum similiter in preterito anno elapsa, vicinis et commetaneis suis universis legitime convocatis et presentibus.... ctam ipsi magistro Nicolao nullo contradictore existente statuisse comperiebamus; in quarum quidem preexhibitarum literarum contrarium prelibatus procurator . . Stephani quasdam patentes literas eiusdem domini regis licet sub eodem anno domini M° CCC° (tricesimo octavo) feria sexta proxima post dominicam Oculi, scilicet diem emanacionis predictarum literarum regalium per eundem magistrum Nicolaum exhibitarum (comparens) exhibebat, in quibus eundem dominum regem prefatam possessionem Maroth vocatam longe p(ri .....) Nicolao factam, pretacto magistro Stephano pro suis meritoriis serviciis, in quantum sue collacioni attineret, salvo iure alieno perpetuo donatam . . extitisse inveneramus. Quarum quidem literarum regalium visis continenciis, quia una ea ..... hibita longe prius quam alia confecta fore videbatur, ob hoc cum eundem magistrum Stephanum super eo, utrum ipse premissam regiam priorem donacionem ipsius possessionis mediante prefata secundaria donacione sibi factam aliquo modo per dominum regem revocatam extitisse .... alio quovis evidenti documento posset comprobare vel ne, terna vice quesivissemus, ipse magister Stephanus personaliter demum astans eandem priorem regiam donacionem per ipsam posteriorem donacionem eiusdem sibi factam prefatum dominum regem retractasse ..... nullo literali . . documento se posse probaturum affirmarat, unde quia iuxta iuris exigenciam et consvetudinem regni approbatam, prior donacio posteriorem donacionem preiudicans solet prevalere, predictaque possessio Maroth vocata eidem magistro Nicolao prius quam ipsi magistro Stephano collata fore

predictis patentibus literis regalibus evidenter reperiebatur, ideo predicto capitulo Quinqueecclesiensi scribentes eorum amiciciam postulabamus, ut hominem ipsorum . . transmitterent, in cuius presencia Emericus de Adach vel Nicolaus filius Stephani filii Gabriani . . homo regius, ad faciem predicte possessionis Maroth . . accedendo . . reambularet et . . predicto magistro Nicolao contradiccione prefati magistri Stephano non obstante perpetuo statueret possidendam . . Demum per ipsum capitulum domino regi rescriptum extitit sub hac forma, quod predictus Nicolaus filius Stefani homo regius, presente Borch sacerdote chori testimonio ipsorum, die dominico proximo post festum beatissime Margarethe virginis et martiris proxime preterito, accessissent ad faciem prelibate possessionis Moroth, vicinisque et commetaneis suis convocatis et presentibus eandem per veteres et antiquas suas metas reambulassent, reambulatamque et ab aliorum possessionibus distinctam et separatam predicto magistro Nicolao nullo penitus contradictore existente statuissent perpetuo possidendam, salvo tamen iure alieno; unde quia predicta possessio Maroth vocata iuxta predictam nostram iudiciariam sentenciam ipsi magistro Nicolao adiudicata, nullo contradictore existente predicto magistro Nicolao statuta fuisse ex predictis literis capituli Quinqueecclesiensis reperiebatur, ideo eandem possessionem Maroth vocatam cum omnibus suis . . pertinenciis . . prefato magistro Nicolao comiti Posoniensi et suis heredibus sine preiudicio iuris alieni, eo iure et titulo quo sibi per collacionem predicti domini nostri regis pertinere dignoscitur, auctoritate iudiciaria adiudicavimus perpetuo possidendam . . pretacto magistro Stephano comiti Pylisiensi perpetue taciturnitatis silencium imponendo ab eadem . . Datum in Vyssegrad, in festo beati regis Stephani, anno domini Millesimo trecentesimo tricesimo nono.

A pecséttöredék szederjes színű selyem-sodraton függ; eredetije az orsz. lvt. kincst. oszt. N. R. A. 536. 27. dipl. lvt. 3140. Közli: Kovács N.

387.

1339. aug. 22. A győri káptalan előtt a Heder nemzetségből való Miklós bizonyos birtokok elpusztításáért rokona Heydrik ellen föntállott követelését elengedi.

Nos capitulum Jauriensis ecclesie . . significamus . . quod Nicolaus filius Nicolai filii Dionisii de generacione Heydrik pro se et pro Stephano fratre suo uterino ab una parte, Heydricus filius ..... de eadem generacione ex altera coram nobis personaliter constituti, idem Nicolaus suo et predicti fratris sui nomine et ..... destruccione seu spoliacione quatuor possessionum ipsorum, scilicet duarum villarum Laak vocatarum, item Dy . . buz ..... Alberthgatha, que racione iudiciorum quibus idem Heydricus remanserat, pro eodem Heydrico extiterunt spoliate, pure et simpliciter predictum Heydricum reddidit expeditum et pariter absolutum, tali obligacionis vinculo mediante, quod si qui ipsorum predictum Heydricum racione spoliacionis predictarum quatuor villarum impeterent . . extunc penis quinquaginta marcarum ante litis ingressum persolvendarum subiacerent ipso facto, ad quod se idem Nicolaus et predictum Stephanum fratrem suum sponte obligavit coram nobis. Datum in octavis Assumcionis virginis gloriose, anno domini Millesimo CCC° tricesimo nono.

Hátlapján pecsét nyomaival ; eredetije a n. Muzeumban.

388.

1339. Közép-Németi, aug. 28. Drugeth Villermus nádor által Abaúj és Sáros vármegyék részéről tartott közgyülésen Synkai Péter azt, hogy a sóvári sóskútból néki mennyi jövedelem jár, igazolja.

Nos Vyllermus Drugetter palatinus . . significamus . . quod in quadam nostra congregacione generali feria quarta proxima post festum beati Bartholomei apostoli universitati nobilium de Wyvar et de Sarus comitatuum prope villa Kuzepnempty celebrata, magister Petrus filius Synka . . ı

sente magistro Petro filio Georgii de Sowar et Dominico fratre Bochou procuratore magistri Ladislai filii Johannis filii eiusdem Georgii de eadem Sowar . . coram nobis significare curavit, quod ipse in salso puteo de dicta Sowar et de . . proventibus eiusdem singulis septimanis die sabbati quinque fertones denariorum pro tempore currencium et dimidium cubulum salis eiusdem putei pro coquina sua percipere deberet iure perpetuo, mediantibus efficacibus instrumentis, et ex instanti ad corroboracionem suorum verborum exhibuit nobis quasdam literas privilegiales . . capituli Strigoniensis ecclesie et eciam literas nostras . . in quarum continenciis reperimus . . quod predictus magister Petrus filius Synka de dicto salso puteo et de redditibus eiusdem singulis ebdomadis quinque fertones denariorum et medium cubulum salis modo premisso percipiendi habet facultatem, que omnia prefatus magister Petrus filius Georgii de eadem Sowar et Dominicus procurator magistri Ladislai . . similimodo ore proprio affirmarunt . . Datum quarta die congregacionis nostre predicte, loco memorato, anno domini Millesimo CCCmo XXXmo nono.

Hátlapján gyűrűs pecsét nyomaival; eredetije a N. Muzeumban, a Soós cs. lban.

389.

1339. sept. 13. Gömör vármegye alispánja és bírótársai előtt Jenei Miklós azt, hogy rokonának Petőnek birtokrészét zálogban bírja, okirattal igazolja.

Nos Jacobus et Johannes magistri vice Wyllermi palatini comites et quatuor iudices nobilium de comitatu Gumuriensi damus pro memoria, quod cum nos sigillum nostrum Petheu filio Pauli de Jene ad citandum Nicolaum fratrem suum misissemus, idem Petheu ad nos rediens nobis retulit, quod licet sigillum nostrum ad citandum ipsum Nicolaum nostrum (így) receperit, tamen quia porcio possessionaria ipsius Nicolai apud ipsum Petheu mediantibus literis capituli ecclesie Agriensis esset pignori obligata, pro eo in faciem ipsius possessionis Jene non citasset, quas quidem literas capituli

ecclesie Agriensis super impignoracione eiusdem terre porcionis ipsius Nicolai nobis presentavit, quas nos pro rato acceptavimus atque firmo. Datum feria secunda post festum Nativitatis virginis gloriose, anno domini M° CCCmo XXXmo nono.

Zárlatán pecsét nyomaival; eredetije a N. Muzeumban, a Hamvay cs. lban.

390.

1339. sept. 23. A pozsonyi káptalan előtt Szentgyörgyi Sebes Lipold vagy Csötörtök nevü Pozsony vármegyei birtokát testvérének Péternek elzálogosítja.

Capitulum ecclesie Posoniensis . . significamus . . quod magister Sebus filius Abrae dicti Abychk de Santo Georgio .. nostram adiens presenciam, partem seu porcionem suam possessionariam in villa Lypoldi seu in villa Chuturtuk, videlicet partem ville eiusdem a parte occidentis que ipsum iure contingit, cum omnibus . . pertinenciis . . medietatis ipsius ville universis magistro Petro fratri suo uterino pro centum talentis latorum denariorum viennensium singulis sex pensis computatis . . quamdiu pro eisdem centum talentis ab ipso magistro Petro fratri suo ipsemet magister Sebus vel domina coniux sua aut pueri eius redimere non poterunt, pignori obligavit, ita tamen, quod quandocunque ipse magister Sebus, domina coniux sua aut pueri eius ab ipso magistro Petro vel domina consorte sua aut a pueris eius pro ipsis centum talentis redimere poterunt, semper et omni tempore libere absque contradiccione aliquali liberam habebunt . . redimendi potestatem, que quidem centum talenta sic ipsi magistro Sebus accommodata et concessa confessum extitit ad ipsam dominam ipsius magistri Petri consortem et eius heredes specialiter pertinere. Datum feria quinta proxima post festum beati Matthe Evangeliste, anno domini Mmo CCCmo XXXmo nono.

Ugyancsak a pozsonyi káptalannak 1354. febr. 28-án kelt »Bako filius Johannis familiaris magistri Petri filii Abrae de Sancto Georgio« kérelmére kiadott átiratából, melynek eredetije megvan az orsz. lt. kincst. oszt. N. R. A. 379. 13. dipl. lt. 3151. Közli: Kovács N.

391.

1339. sept. 24. Szatmár város albírája bizonyítja, hogy Semjéni László a faluja után járó kamara-hasznát Ender kamaragróf megbízottjának lefizette.

Nos Andreas magnus viceiudex et universi hospites de Zothmar damus pro memoria, quod comes Martinus Fonsinych dictus vice et nomine comitis Ender comitis camerarum domini regis de Zothmar et de Waradyno, ad nostram accedens . . presenciam, per ipsum dictum extitit . . quod magister Ladizlaus nobilis de Symyen de eadem villa sua Symien pro lucro camere anno in presenti super ipsam villam suam dicato in die datarum presencium quinquaginta portas minus duabus, in persona eiusdem comitis Ender iuxta tenorem literarum convencionalium magistrorum Thome hominis . . Thome voyvode Transilvani et Alberti hominis . . Chanad archiepiscopi Strigoniensis, eisdem persolvisset, et eundem magistrum Ladizlaum ac ipsam villam super eisdem quinquaginta portis minus duabus, idem comes Martinus reddidit esse expeditos. Datum sexta feria proxima ante festum beatorum Cozme et Damiani martirum, anno domini M° CCC° XXX^mo nono.

Papíron, zárlatán pecsét maradványaival; eredetije a N. Muzeumban, a Kállay cs. lban.

— —

392.

1339. oct. 4. A jászai convent előtt Csetneki László Lengyel Péter zaárdi alvárnagy részére egy szög-színü lóért tizenhárom márka dénár megfizetésére kötelezi magát.

Nos Paulus prepositus et conventus monasterii beati Johannis Baptiste de Jazou damus pro memo ria, quod Ladi zlao filio Benedicti de Chethnyk ab una, Petro vero dicto Lengen vicecastellano de Zaard parte ab altera coram nobis personaliter constitutis, idem Ladizlaus proposuit . . quod causam quam Petrus memoratus super facto unius equi zugh coloris movere habuisset contra ipsum, per composicionem proborum virorum taliter concordassent . . quod idem Ladislaus pro

omnimoda satisfaccione tredecim marcas promtorum denariorum ad numerum budensem in duobus terminis infrascriptis, videlicet in octavis beati Martini confessoris nunc venturis sex marcas et mediam, et in octavis festi beati Andree apostoli similiter sex marcas et mediam consequenter coram nobis Petro supradicto solvere tenebitur; tali vinculo interposito, quod si primum terminum obmiserit in solvendo, iudicium, si secundo penam dupli erit incursurus eo facto . . Datum feria secunda proxima post festum beati Michaelis archangeli, anno domini M° CCC° XXX^mo nono.

Zárlatán pecsét nyomaival; eredetije az orsz. lt. kincst. oszt. N. fl. A. 1536. 36. dipl. lt. 3260.

393.

1339. oct. 6. A székes-fehérvári keresztesek conventje előtt Igari György, veje Bernald fia András czeczei besenyő részére igari birtokának negyedrészét leköti.

Nos conventus cruciferorum domus hospitalis ecclesie sancti regis Stephani de Alba . . significamus . . quod Georgius filius Ladizlai de Igor ab una parte, item Andreas filius Bernoldi bissenus de Ceche parte ab altera coram nobis . . constituti, de quorum noticia comes Matheus dictus . . Notyr nos reddidit cerciores, per eundem Georgium propositum extitit . . quod ipse quartam partem hereditarie possessionis sue Igor vocate in comitatu Albensi prope turrem Simonis habite et existentis tam in terra sessionali terra arabili campestri prato et feneto quam eciam quartam partem porcionis ecclesie lapidee in honore beate virginis in eadem constructe ac cimiterii cum omnibus utilitatibus ipsius quarte partis pro sponsaliciis donis tempore subarracionis filie sue cum domina Clara filia sua per modum matrimonii ipsam quartam partem dicte possessionis sue ut premisimus confessus est predicto Andree filio Bernoldi genero et sponso suo karissimo et per eum suis heredibus . . donasse . et ad manus eiusdem Andree assignasse . . perpetuo possidendam . . nullo penitus contradictore existente . . Datum in octavis festi beati Michaelis archangeli, anno domini M° CCC° tricesimo nono.

Ugyancsak a fehérvári keresztesek conventjének 1353. máj. 6-án »Andreas filius Bernoldi bissenus de Cheche« kérésére kiállított átiratából, melynek eredetije megvan az orsz. lt. kincst. oszt. dipl. lt. 3261.

394.

1339. oct. 11. Gömör vármegye alispánjai a nádornak jelentik, hogy Forgács Miklós fiait a Csoltó és Leklene nevü helységek közt fekvő birtokrészbe beiktatták.

. . Villermo Drugeth (palatino) et iudici cumanorum domino . . . . . Johannes magistri vice eiusdem (comites) et quatuor iudices nobilium de comitatu Gumuriensi . . noverit vestra dominacio literas vestras per Nicolaum et A(ndream) filios Nicolai nobis directas . . recepisse in hec verba: Wyllermus Drugeth palatinus . . comitibus et quatuor iudicibus nobilium de comitatu Gumuriensi . . bene vobis constare credimus, quod quia Paulus filius Galli de Cholto in nostra congregacione generali universitati nobilium de comitatu Gumuriensi feria tercia . . ante festum beati Egidii abbatis in villa Gumur una nobiscum celebrata . . consurgendo, Nicolaum et Andream filios Nicolai dicti Fargach quandam particulam terre Cholto . . occupasse dicebat, prohibendo eosdem ab occupacione eiusdem, et litere . . capituli ecclesie Agriensis per utramque partem ibidem exhibite quendam rivulum Holboka pataka vocatum pro meta assignatum inter possessionem eorumdem filiorum Nicolai Leklene vocata et inter possessionem eiusdem Pauli Cholto predictam incipiendo a metis filiorum Scaruh usque ad fluvium Sayo vocatum separantem lucide exprimebant, prefatus vero Andreas filius Nicolai prefatum rivulum Halbokapataka vocatum de suo antiquo meatu per eundem Paulum in alium cursum dimissum et eandem particulam terre intra suas metas scilicet intra verum et antiquum meatum eiusdem rivuli esse allegabat, et Dominicus filius Tyba homo noster unacum Philippo filio Pangracii de Iwanusy uno ex vobis quatuor iudicibus nobilium ad videndam . . inter partes super premissis veritatem per nos transmissi, redeundo retulerunt requisiti, quod predictus rivulus Halbokapataka descendens de medio quorumdam moncium in declivio quarundam terrarum arabilium per inundaciones aquarum de suo antiquo

meatu per quandam supplecionem suam .... ati in alium cursum ..... operacionem, sed per proprium cursum declinasset, ipsaque particula terre litigiosa inter antiquum meatum seu cursum eiusdem rivuli ..... is eorumdem ..... Leklene vocatam remaneret et usque nunc iidem filii Nicolai usi extitissent, prout a vicinis et commetaneis suis rescire .... dicti comitatus taliter decrevimus, quod idem Paulus filius Galli cum iudicio trium marcarum eandem particulam terre eisdem filiis Nicolai ..... eorum ius resign .... idem Paulus prefatum hominem nostrum et vestrum inquisitores super premissis veritatis ad suum gravamen .. mitti postularat, et insuper in estimacione eiusdem particule terre litigiose convictus habeatur contra filios Nicolai .. quo circa .. precipimus vobis .. quatenus .. unum vel duos ex vobis transmittatis .. quibus presentibus Gallus filius Tyba de Rekechye vel Georgius filius Johannis de Malah .. homo noster in octavis festi sancti Michaelis archangeli .. ad faciem predicte particule terre litigiose accedendo, eandem .. reambulando, respectu omnium utilitatum eiusdem estiment in valore suo regni consvetudine requirente, et statuat eisdem filiis Nicolai dicti Fargach si non fuerit per aliquos alios contradictum, contradictores autem .. ad nostram citet presenciam .. Datum quinto die congregacionis predicte in loco memorato, anno domini M° CCC^mo XXX^mo nono. Nos igitur preceptis vestre dominacionis satisfacientes ut tenemur, unacum Gallo filio Tyba homine vestro comitem Stephanum filium Benedicti unum ex nobis videlicet ex quatuor iudicibus nobilium dicti comitatus ad premissa mandata vestra exsequenda transmisimus, qui demum ad nos rediens per nos requisitus nobis dixit, quod ipsi cum eodem homine vestro in octavis festi sancti Michaelis archangeli accessissent ad faciem dicte particule terre contenciose et eandem presentibus vicinis et commetaneis suis ad unum iuger cum mensura regali estimando Nicolao et Andree filiis Nicolai statuissent nullo contradictore apparente. Datum feria secunda proxima ante festum beati Galli confessoris, anno domini M° CCC^mo XXX^mo nono.

Zárlatán három pecséttel; eredetije a N. Muzeumban, a gr. Forgách cs. lban.

395.

1339. Visegrád, oct. 17. Pál országbíró ítélete következtében Csicsói László és Bulchu fia Lukács, Sorul nevü Fehér vármegyei birtok felett kiegyeznek.

Nos comes Paulus iudex curie . . significamus . . quod Ladislaus filius Johannis de Chychoa personaliter tercia feria proxima post quindenas festi nativitatis beati Joannis Baptiste nunc preteritas ad nostram accedens presenciam, contra Lukachium filium Bulchu coram nobis iudiciario ordine recaptivatum in figura nostri iudicii proposuerat eo modo, quod pater ipsius Lukachii iobagio avi sui fuisset et idem Lukachius suus iobagio et famulus exstitisset, cui respectu suorum serviciorum officiolatum possessionis sue Sorwl vocate in comitatu Albensi existentis contulisset; ipso vero cum Johanne Paulo et Gregorio filiis Salamonis, Lamperto filio Dionisii Johanne et Desk filiis eiusdem Lamperti proximis suis, in factis possessionariis litem ingrediente et in ipsa lite captivacionem incurrente, predictus Lukachius officialis suus medio tempore in eadem possessione sua centum marcarum damna in rebus suis sibi intulisset, et dum ipse cum predictis suis proximis concordiam coram nobis contrahendo, pretacta possessione sua Sorwl vocata in contrarium aliarum possessionum in suas porciones cedencium eisdem proximis suis in perpetuas porciones deveniente, demum eandem possessionem Sorwl vocatam per domini regis et capituli Budensis homines ipsis proximis suis statui facere voluisset, predictus Lukachius eandem possessionem suam Sorwl vocatam hereditario iure sibi pertinere asseruisset et in ipsa statucione contradictor apparuisset, cuius contradiccionis racionem scire vellet ab eodem; quo audito prefatus Lukachius personaliter astans responderat e converso, quod licet ipse serviens et officialis eiusdem Ladislai filii Johannis exstiterit, tamen velut vicinus serviens ac nobilis in sua hereditaria possessione residens eidem Ladislao servivisset, nam ipse illic hereditariam possessionem Sorwl vocatam certis metis et antiquis distinctam et primo suis prioribus nunc autem sibi hereditario titulo pertinentem, circa possessionem eiusdem Ladislai

filii Johannis similiter Sorwl vocatam, similiter metis a sua possessione distinctam habuisset et haberet, in statucioneque eiusdem sue et non ipsius Ladislai possessionis contradiccionem fecisset prenotatam; et ibidem quasdam literas . . capitulorum ecclesiarum Strigoniensis et Albensis ac eciam conventus cruciferorum de Alba exhibebat, in quibus per domini regis et predictorum capitulorum ac conventus homines in villis Chuth superiori et inferiori, Atha superiori et inferiori, Boklar Star Baruk Bykche Thobayd superiori et inferiori, Wal scitum exstitisse reperieramus, quod possessio Sorwl vocata in dicto comitatu Albensi existens prefati Lukachii Nicolai filii Mykoche et Stephani filii Iwanche exstitisset, et ad ipsos titulo iuris hereditarii ab olim pertinuisset et nunc pertineret; in predictis autem illacionibus damnorum centum marcarum idem Lukachius se dixerat esse innocentem et immunem; in quarum contrarium idem Ladislaus filius Johannis unam solam possessionem Sorwl vocatam in dicto comitatu Albensi existere et eam predictis hominibus in nullo sed sibi hereditarii iuris titulo pertinuisse et nunc debere pertinere asserebat; unde quia predicte inquisiciones in absencia partis adverse facte fore dinoscebantur, ideo cum predicto capitulo budensi scripsissemus . . ut ipsi duos ex ipsis . . transmitterent, in quorum presencia Petrus filius Beke de Chamazombatha vel Petrus filius Dominici de Bozteh pro parte dicti Ladislai filii Johannis, item Petrus filius Barrabe de Thobayd vel Thomas dictus Pygyer aut Nicolaus filius Johannis de Chuth pro parte predicti Lukachii aliis absentibus homines regii in octavis beati Michaelis archangeli anno in presenti ad faciem predicte possessionis Sorwl vocate, quam idem Ladislaus unam fore et predictus Lukachius sub certis et distinctis metis duas esse contrariose allegabant . . accedendo, ab omnibus vicinis et commetaneis . . non tamen ab aliquo proximorum vel cognatorum predictarum parcium utrarumque . . falsitate qualibet procul mota, habito deo pre oculis, iuxta ipsorum consciencíam palam et occulte investigando, scirent viderent et inquirerent omnimodam veritatem, et post hec ipsius inquisicionis seriem cum nominibus rei veritatem asserencium ad octavum diem domino regi . . rescriberet capitulum Budense annotatum . . Tandem

predicto termino reportacionis serici premissorum occurrente, predicte partes ad nostram personaliter accedentes presenciam, nobis literas prenominati capituli Budensis super premissa inquisicione confectas demonstrarunt, in quibus reperimus contineri, quod prenominati Petrus filius Dominici et Thomas dictus Pygyer homines regii unacum Ladislao presbitero canonico capelle beate Marie virginis et magistro Petro socio et concanonico eiusdem capituli . . in prescriptis octavis festi beati Michaelis archangeli nunc proxime preteritis super faciem dicte possessionis Sorwl vocate in comitatu Albensi existentis accedendo, convocatis vicinis et commetaneis suis universis . . non tamen a cognatis et proximis utrarumque parcium, hanc de premissis scivissent et investigassent veritatem, quod possessio Sorwl non una esset, due essent et fuissent, et cum certis metis et terminis ab invicem extitissent separate, quarum una a parte meridionali existens eidem Lukachio iure hereditario pertineret et suis predecessoribus pertinuisset ab antiquo, et quod predictus Lukachius non iobagio avi predicti Ladislai filii Johannis nec eiusdem Ladislai fuisset, sed tamquam nobilis vicinus eiusdem liberaliter et voluntarie pro stipendio eidem servivisset, neque centum marcarum damna eidem intulisset. Quarum literarum inquisicionalium visis et perlectis continenciis, cum inter partes iudicium et iusticiam in premissis facere voluissemus, predicte partes se ad pacis reformacionem a nobis permitti postularunt, quas nos permisimus ad ipsius pacis unionem faciendam; tandem sepedicte partes ad nostram personaliter redeuntes presenciam nobis communiter . . retulerunt, quod ipsi super omnibus premissis causis et aliis iniuriis . . usque nunc inter ipsos habitis et illatis composicione et ordinacione proborum et nobilium virorum interveniente taliter concordassent . . quod quia idem Ladislaus filius Johannis predictarum duarum possessionum Sorwl vocatarum unam, a parte meridionali existentem, quam series dictarum literarum capituli Budensis inquisicionalium predicto Lukachio filio Bulchu iure hereditario pertinere et suis predecessoribus pertinuisse et certis metis ac terminis a predicta sua possessione Sorwl vocata distinctam esse declararet, eidem Lukachio filio Bulchu iure et legitime . . iure hereditario agno-

visset ex certa sciencia pertinere, ideo ipse eandem possessionem Sorwl a parte meridionali existentem eidem Lukachio filio Bulchu et suis heredibus . . resignasset . . iure perpetuo . . possidendam, predicta tamen alia possessione similiter Sorwl vocata salva et illesa remanente, e converso autem predictus Lukachius filius Bulchu racione premisse sue captivacionis et aliarum iniuriarum quarumlibet usquemodo sibi per ipsum Ladislaum illatarum, eundem Ladislaum filium Johannis reddidisset . . expeditum, tali obligacione mediante, ut si qua parcium vel heredes eiusdem premissam composicionem . . non observaret, calumniancium pena puniretur et vindicta . . Datum in Wyssegrad, duodecimo die termini reportacionis serici inquisicionis memorate, anno domini Millesimo trecentesimo tricesimo nono.

Hátlapján pecsét töredékeivel; eredetije az orsz. lt. kincst. oszt. N. R. A. 588. 6. dipl. lt. 3263. Közli: Kovács N.

396.

1339. Visegrád, nov. 7. Tamás erdélyi vajda és tárnoki helyettes, Bazini Sebesnek egy malomhoz való jogát Sumberg nevü birtokon, a nyir-újhegyi bányászok ellenében megitéli.

Nos Thomas woyvoda Transsilvanus et comes de Zonuk nec non procurator et iudex magisterii tavarnicatus domini regis . . significamus . . quod magister Sebus de Buzyn feria tercia proxima post festum beate Cecilie virginis accedens . . ad nostram presenciam, exhibuit nobis literas magistri Thome vicarii magistri Michaelis prepositi ecclesie Posoniensis filii nostri karissimi, super inquisicione disturbacionis molendini sui existentis in possessione sua Sumberg vocata per populos aurifodine novi montis de Nyr et specialiter per Konus iudicem de eodem; quarum quidem literarum tenor talis est . . Thome woyvode Transsilvano et comiti de Zonuk Thomas sacerdos viceprepositus Posoniensis . . recepimus literas vestre dominacionis in hec verba: Thomas woyvoda Transsilvanus et comes de Zonuk . . Thome vicepreposito Posoniensi . . dicit nobis magister Sebus, quod universi operatores metallorur-

auri nove fodine molendinum suum habitum in sua possessione Sumberg vocata nimium perturbarent, et ad se usurpare et applicare vellent, quod quidem molendinum idem magister Sebus in horto suorum caulium esse dicit; super quo precipientes vobis damus in mandatis, quatenus mox visis presentibus, ad superficiem terre magistri Sebus Sumberg vocate accedatis, et ipsum molendinum in quali loco vel inter metam cuius possessionis est carpentatum revidendo, nobis ad vestram fidelitatem in literis vestris demandetis. Datum in Sancto Martino in insula, secundo die beati Luche evangeliste, anno domini M^mo^ CCC^mo^ XXX^mo^ nono. Ego igitur cupiens exsequi precepta omnia ut teneor, accessi super terram ipsius magistri Sebus predictam, respiciens diligenter vidi tali modo, quod molendinum et ea que ad ipsum pertinent, sunt inter metam Sumberg possessionis magistri Sebus, utrimque secus meatum rippe et silve magne, tamen loca terre ubi molendinum habetur carpentatum, fuerunt et ad presens sunt in culturis et laboribus aratri, nam ibique habetur fenetum et hortus olerum seu caulium, et in loco inferiori ipsius molendini eciam prius fuit molendinum, ubi locus eius ad presens designatur. Datum in Chukarfolva, die dominica proxima ante octavas festi Omnium Sanctorum. Nos igitur visis et perlectis eiusdem magistri Thome vicarii sepedicti domini prepositi, considerantesque scripta eiusdem in eisdem literis nobis directis esse digna et vera, dictum molendinum et loca eiusdem ac ad eadem pertinencia, prout extitit cognita pertinere ipsi magistro Sebus iure hereditario eo modo sine preiudicio iuris alieni tradentes statuimus, prout est nostrum facere eidem magistro Sebus; precipientes dando in mandatis iudici Konus nove aurifodine ac aliis omnibus quibuslibet de eadem, ut sine consensu eiusdem magistri Sebus ipsum molendinum uti non presummant. Datum in Wyssegrad, anno et termino prenotatis.

Hátlapján pecsét töredékeivel; eredetije az orsz. lt. kincst. oszt. N. R. A. 324. 2. dipl. lt. 3264. Közli: Kovács N.

397.

1339. nov. 9. Nógrád vármegye alispánja és bírótársai a Harkányi Demeter és Lóczi János közt föntforgott ügyben a felek-nek irományaikkal együtt a főispán előtt való megjelenésre határnapot tüznek ki.

. . Thome woyvode Transsilvano comiti de Zownok et de Neugrad . . comes Stephanus filius Petri vicecomes eiusdem Neugradiensis comitatus et iudices nobilium eiusdem provincie . . noverit vestra magnitudo, quod visis literis magistri Dominici filii Leunardi iudicis capitanei nostri per Egidium de Bersel nobis exhibitis, quas nos reverenter recepimus, quibus perlectis et auditis intelleximus, quod causam quam Demetrius filius Petri de Harakyan super facto possessionum seu distinccionis seu paracionis (így) eorumdem movebat coram nobis, super quibus eciam raciones seu instrumenta sua iuxta statum priorum literarum nostrarum contra Johannem filium Nicolai de Lowch exhibere debuisset feria secunda post festum Omnium Sanctorum in nostri presencia, ipsam causam iudicandi seu exhibicionem instrumentorum exhibendi ad presenciam vestre dominacionis transmitteremus. Unde quia preceptis seu mandatis eiusdem comitis Dominici iudicis capitanei nostri sumus exsecutores, ipsam causam seu exhibicionem instrumentorum exhibendi ad presenciam vestre dominacionis transmitteremus cum iudicio deposito; unde quia preceptis seu mandatis eiusdem comitis Dominici capitanei nostri sumus exsecutores, ipsam causam seu exhibicionem instrumentorum eiusdem Demetrii contra ipsum Johannem de Louch in nostri presencia exhibendi transmisimus, quindenas beati Andree apostoli nunc venturas, prout in literis comitis Dominici predicti vidimus contineri, in vestri presencia personaliter comparendi pro termino assignavimus. Datum in die predicta post festum Omnium Sanctorum, anno domini M° CCC° XXX° nono.

Zárlatán két pecsét nyomaival; eredetije a N. Muzeumban, a Hamvay cs. ltban.

398.

1339. Visegrád, nov. 11. I. Károly király Rikolf fiai részére Kumlow nevü Heves vármegyei birtokról szóló adományát az egri káptalan által foganatosított határjárás és beiktatás következtében megerösíti.

Nos Karolus . . rex . . significamus . . quod cum magistri Ladizlaus et Clemens filii Rycolphy fideles et familiares aule nostre iuvenes suis propriis, et prefati magistri Rycolphi patris ipsorum nec non aliorum fratrum carnalium suorum nominibus, ad serenitatis nostre accedentes presenciam, eorumdemque propria et prefati patris ipsorum multipliciter exhibita obsequia seriatim declarantes, quandam possessionem olim Stephani filii Elye filii Kenez Kumlow vocatam . . sibi ipsis communiter dari postulassent, nosque . . capitulo Agriensi super . . statucione iamdicte possessionis Kumlow . . scribentes mandassemus; tandem idem capitulum Agriense nobis super premissis rescripsit in hec verba . . Karolo . . regi . . capitulum ecclesie Agriensis . . literas vestre serenitatis recepimus . . in hec verba: Karolus . . rex . . capitulo ecclesie Agriensis . . noverit vestra fidelitas, quod magistri Ladislaus et Clemens filii Rycholphi . . suo et prefati magistri Rycolphi patris et aliorum fratrum ipsorum nominibus ad serenitatis nostre accedentes presenciam . . quandam possessionem condam Stephani filii Elye filii Kenez Kumlow vocatam in comitatu Heueswyuariensi existentem, asserens ipsam fore hominis heredum solacio destituti ex eoque nostre pertinentem collacioni, pro ipsorum meritoriis serviciis sibi et eorum fratribus a nobis dari et conferri perpetuo postularunt; verum quia de quantitate et qualitate ipsius possessionis et utrum modo et titulo predicto nostre pertineat collacioni nec ne, nobis veritas non constat, fidelitati vestre firmiter precipimus per presentes, quatenus unacum Jacobo filio Michaelis vel Nicolao filio Pongracii aut Jacobo de Korlathfolua . . homine nostro, vestrum . . hominem pro testimonio transmittatis, qui ad faciem dicte possessionis accedendo . . reambulet eandem . . reambulatamque . . si premisso modo invenerit nostre collacioni pertinere, statuat . . eandem eisdem Ladizlao et Clementi et aliis fratribus eorum-

dem perpetuo possidendam . . Datum Waradini, sabbato proximo ante festum beati Michaelis archangeli, anno domini M° CCCmo XXX° nono. Nos igitur . . cum prefato Jacobo filio Michaelis homine vestro nostrum hominem . . Jacobum sacerdotem de choro nostro transmisimus pro testimonio . . qui quidem homo vester . . nobis retulit eomodo, quod ipse una cum dicto testimonio nostro feria sexta proxima post festum Omnium Sanctorum iam preteritum accessissent ad faciem possessionis Kumlow prenominate, et eandem in ipsa feria sexta et sabbato sequenti usque ad meridiem vicinorum et commetaneorum ipsius universorum legitimis convocacionibus factis et eisdem presentibus, qui inibi vocati venissent, per suas metas reambulassent, reambulatamque cum suis . . pertinenciis . . magistro Rycolpho Ladislao et Clementi ac aliis filiis eiusdem magistri Rycolphi nec non heredibus ipsorum statuissent perpetuo possidendam, nemine contradictore apparente . . Datum in dominica proxima ante octavas eiusdem festi Omnium Sanctorum, anno supradicto. Itaque nos super legitima reambulacione et statucione predicte possessionis Kumlow . . informati, cognoscentes eandem possessionem collacioni nostre regie . . pertinere, presertim pro eo, quia nec tempore statucionis et reambulacionis eiusdem modo predicto facte, nec eciam ab eo tempore usquemodo ut referunt, alicuius contradiccio obviavit. recordantesque et in memoriam nostri revocantes primum fidelitatis meritoria obsequia prelibati magistri Rycolphi patris ipsorum, quibus idem ab evo iuventutis nostre tempore studuit complacere, et demum eciam sinceris famulatibus prenominatorum filiorum eiusdem consideratis et circumspectis, memoratam possessionem Kumlow cum omnibus suis utilitatibus et pertinenciis universis sub metis et terminis eiusdem antiquis. quibus per suos priores possessores habita extitit et possessa, ipsis magistris Rycolpho Ladislao et Clementi ac aliis filiis eiusdem perpetuo possidere et habere presencium patrocinio confirmamus in filios filiorum . . sine tamen preiudicio iuris alieni. Datum in Wyssegrad, in festo beati Martini confessoris, anno domini M° CCCmo XXXmo nono.

Hátlapján a nagy királyi pecsét töredékeivel; eredetije az orsz. lt. kincst. oszt. N. R. A. 1689. 1. dipl. 3259. Közli: Kovács N.

399.

1339. nov. 16. A kalocsai káptalan előtt Borjádi Miklós az Aranyáni Tamás kiskorú fia György nevében, ennek atyját és társait Szentgyörgy nevü Bodrog vármegyei birtoknak Péter fia Pető csöregi várnagygyal való megcserélésétől tilalmazza.

Nos capitulum ecclesie Colochensis memorie commendamus, quod Nicolaus filius Pauli de Baryad in persona Georgii filii Thome de Aranyan in etate tenera existentis .. per modum protestacionis et prohibicionis nobis significare curavit isto modo, quod .. Thomas filius Wturbuer pater ipsius Georgii ac Nicolaus filius Luce, Petrus filius Iwanka, Michael filius eiusdem Petri, Nicolaus filius Gyure, Paulus filius eiusdem Gyuree, Petrus Tygyws dictus, Nicolaus Ladislauus Stephanus Demetrius Paulus Johannes filii ipsius Petri, Paulus Tygyws, Clemens filius eiusdem Pauli, Paulus filius Johannis, Johannes filius eiusdem Pauli filii Johannis nobiles de prefata Aranyan quandam possessionem eiusdem Georgii filii Thome in etate tenera existentis ut dicitur Zenthgyurgh vocatam in comitatu de Budrugh existentem, Peteu filio Petri castellano castri Chereugh pro aliis quibusdam porcionibus possessionariis in Aranyan existentibus, que porciones possessionarie ipsum Peteu filium Petri castellanum de dicta Chereugh non hereditario sed titulo emcionis tangerent, in concambium eidem Peteu filio Petri tradere et ab ipso Georgio filio Thome alienare niterentur; facta igitur huiusmodi protestacione, prenominatus Nicolaus filius Pauli de Baryad in persona iamdicti Georgii filii Thome singulos nobiles quemlibet ipsorum nominatim prescriptos, signanter vero dictum Thomam patrem ipsius Georgii, ab huiusmodi concambium faccione et dictam possessionem Zentgyurgh ad manus eiusdem Georgii alicui .. in concambium tradicione .. prohibuit, dictum vero Peteu filium Petri castellanum de Chereugh specialiter a recepcione .. super iamdictam possessionem Zenthgyurgh occupacione fructuum et utilitatum eiusdem percepcione .. et alios quoslibet prohibuit in persona .. dicti Georgii filii Thome coram nobis contradicendo ..

Datum feria tercia proxima post festum beati Martini confessoris, anno domini Millesimo CCC^mo XXX^mo nono.

Hátlapján pecsét nyomaival; eredetije a b. Révay cs. stjavnyicska, ltban. Közli: Pesty Frigyes.

400.

1339. Visegrád, nov. 19. I. Károly király az ország nagyjaival meghatározza a bányavárosokba vezető azon utat, melyen Szentgyörgyi Sebes mester az utazóktól szabályszerű vámot szedhet.

Nos Karolus . . rex . . significamus . . quod nos unacum . . Petro episcopo Seremiensi comite capelle et secretario cancellario nostro, magnificis viris Thoma woyvoda Transsilvano et comite de Zonok, Mikch bano tocius Sclavonie, comite Paulo iudice curie nostre, Paulo magistro tavarnicorum regalium, item magistris Stephano agazonum nostrorum magistro comite Nitriensi, Nicolao Posoniensi comite, Thoma filio Petri comite de Lypto, Nicolao et Johanne filiis Gylethi comitibus de Turuch aliisque quampluribus regni nostri proceribus, matura deliberacione et diligenti tractatu prehabitis, in facto recepcionis et exaccionis tributi, quod magister Sebes ex collacione regia a predecessorum suorum temporibus ad castrum suum Bozen vocatum legitime se habere et obtinere asserit, per quod regnicolas nostros ex eorum querela gravius ut ea solitum et ab antiquo statutum modum molestari perceperamus, duximus ordinandum, ut quia ad montana nostra denuo reperta tres vie per possessiones ipsius magistri Sebes essent aperte et transirent, videlicet per Bozyn, per Sumbergh et per Nylpathak, ob hoc hi, qui per quamcumque viarum predictarum transire vellent et haberent necessario, hi qui tenentur, ibi et in illo solum loco iustum et verum tributum ipsi magistro Sebes dare et solvere teneantur, sed ipse magister Sebes ultra iustum et verum tributum ab antiquo statutum ipsos transeuntes regnicolas nostros molestare et aggravare non presummat; si autem ipsi regnicole nostri in aliqua predictarum viarum transire intendentes predictum statutum iustumque tributum dare re-

cusarent, ipse magister Sebes illam viam includendi habeat facultatem. Datum in Wyssegrad, feria sexta proxima post octavas festi beati Martini confessoris, anno domini Mmo CCCmo XXXmo nono.

I. Lajos királynak 1361-ik évi nov. 10-én »magister Johannes filius Sebus de Bozyn« kérelmére kiadott átiratából, melynek eredetije megvan az orsz. lt. kincst. oszt. N. R. A. 324. 6. dipl. lt. 5023. Közli: Kovács N.

401.

1339. Buda, nov. 22. Druget Villermus nádornak a Gewch nevü birtokhoz tartozó földrész miatt Fülöp fia Ramacha és Zowchuk fia Jakab közt folyamatban volt ügyben hozott ítélete.

Nos Wyllermus Drugeth palatinus . . significamus . . quod cum magister Ramacha filius Philippi iuxta priorum literarum nostrarum continenciam in octavis beati Jacobi apostoli proxime preteritis contra Jacobum filium Zowchwk filii Johannis . . proposuisset tali modo, quod cum ipse accepto Simone filio Petri homine nostro, sub testimonio hominis capituli ecclesie Agriensis in die medii Quadragesime proxime preteriti quandam particulam terre ad possessionem suam Gewch vocatam pertinentis, quam ipse a Thoma filio Simonis iuramento suo reoptinuisset, legitime reambulari . . voluisset, ipse Zowchuk in persona dicti Jacobi filii sui ibidem comparendo in statucione eiusdem dicto Ramacha facienda contradictor extitisset, cuius . . racionem scire vellet ab eodem; quo dicto Ladislaus filius Batyz . . pro eodem Jacobo . . respondisset . . quod dicta particula terre sua esset . . et ibidem exhibuit nobis dua paria nostrorum et . . capituli Agriensis literarum prohibitoriarum, quibus visis dictus Ramacha ipsam particulam terre eidem Jacobo nec iure hereditario nec aquisiticio . . debere pertinere allegando, priores et progenitores ipsius Jacobi dictam particulam terre quam mediante quodam privilegio quod de capitulo ecclesie Agriensis loqueretur tenuisset, eo quod falsum et falsa suggescione emanatum iuxta iudiciariam sentenciam comitis Pauli iudicis curie regie repertum, ideo velut exhibitores falsarum literarum convicti extitissent,

et ad huiusmodi suorum verborum corroboracionem tam ipsum privilegium falsum ipsius ecclesie Agriensis quam privilegium dicti comitis Pauli iudicis curie regie exinde confectum in specie nobis presentavit; quibus visis nos qui . . dictam causam in eodem statu . . ad octavas Assumcionis virginis . . et abhinc ad congregacionem nostram universitati nobilium comitatuum de Zemlyn et de Wng sabbato proximo ante quindenas festi nativitatis beate Marie virginis prope civitatem Patak celebratam, et de ipsa congregacione nostra visis quibusdam literis privilegialibus . . Bele . . regis, quod Ladislaus filius Emerici de Chastolch per ipsum Jacobum filium Zowchwk ordine iudiciario expulsus exhibuerat, ad octavas festi Omnium Sanctorum post se se subsequentes prorogassemus, tandem ipsis octavis festi Omnium Sanctorum advenientibus, predictus Ramacha . . ab una, pro iamdicto Jacobo ipse Zowchwk . . parte ab altera nostrum iudiciariam conspectum adierunt, nosque dum unacum baronibus et nobilibus regni ad deliberacionem huius cause sedissemus . . decrevimus iudicando: quod quia Andreas Matheus Jacobus et Stephanus filii Andornuk, Stephanus et Ladislaus filii Mark contra Thomam filium Simonis in facto promemorate . . terre ut actores, pro quibus ipse Zowchwk filius Johannis . . comparendo preallegatum privilegium loquens de ipso capitulo Agriensi cuius vigore dicti filii Andornuk et filii Mark dictam particulam terre nomine emticii optinere nitebantur, in figura iudicii comitis Pauli antedicti a Thoma prenotato exhibuerat, et pro ipsius privilegii falsitate sentenciam super capitis et omnium possessionum . . eorumdem filiorum Andornuk et filiorum Mark velut falsarum literarum portatorum amissionem reportarat, convicti habebantur; in cuius cause longinquo processu dictus Jacobus filius Zowchwk nec per se nec per aliquem hominem suum vel procuratorem legitimum contra eosdem filios Andornuk et filios Mark cum quibus in una et eadem linea generacioni fuisse et de uno avo descendisse forent et existunt, dictam particulam terre suam esse hereditariam prohibuisse aut protestasse, et eisdem ne ipsam particulam terre mediante ipso privilegio requirerent in nullo contradixisse reperiebatur, licet literas nostras et capituli ecclesie Agriensis protestatorias et prohibitorias ut pre-

missum est, exhibuerit coram nobis; tamen quia post prolatam sentenciam ipsius comitis Pauli tarde emanate vigorem habere nequibant, ideo dictum Jacobum sopite rei et decise resuscitarem (így) ne parili contagio nequiciam sub silencio cogitare attentantes iuste cohibeat, justiciam offendere presummant, in facto calumnie convictus habeatur contra magistrum Ramacha prenotatum. Datum Bude, quintodecimo die termini prenotati, anno domini M° CCC° XXX^mo nono.

Hátlapján pecsét nyomaival; eredetije a N. Muzeumban, a Soós cs. lban.

402.

1339. nov. 22. Az erdélyi káptalan bizonyítja, hogy Pogány István mestert a Hunt-Páznán nembeli Ferencz fiát, I. Károly király parancsa értelmében a Belsö-Szolnok vármegyében a Nagy-Szamos mellett fekvö Róna helység birtokába, melyet neki Tamás erdélyi vajda és fiai adományoztak, beiktatta, átírván egyszersmind Károly királynak Váradon 1339. sept. 21-én kelt, ezen adományt megerösítö levelét.

Capitulum ecclesie Transsilvane . . ad noticiam universorum . . volumus pervenire, quod . . Karolus . . rex . . literas suas nobis . . direxit in hec verba: Karolus . . rex . . capitulo ecclesie Trassilvane Albensis . . cum magister Stephanus dictus Pagan filius Francisci de genere Hunthpaznan . . quandam possessionem Rona vocatam in comitatu de Zonuk interiori iuxta fluvium Zamus maiori existentem, per magnificum virum Thomam woyvodam Transsilvanum et comitem de Zonuk, item magistros Konya et dominum Michaelem prepositum suo et Gaspari ac Ladislai filiorum eiusdem woyvode nominibus, sibi . . donatam . . ab aliorum possessionibus iuxta veras . . metarum suarum cursus . . distingi, sicque sibimet legitime . . velit . . statui . . igitur . . . fidelitati vestre . . mandamus, quatenus unacum Jacobo filio Chama de Zenthegyud vel Johanne filio Dominici de Hassad altero absente homine nostro, vestrum hominem . . transmittatis, qui omnibus vicinis et commetaneis dicte possessionis . . convocatis . . reambulet eandem . . ream-

bulatamque . . relinquat ipsi magistro Stephano . . ipsum in eandem introducendo perpetuo possidendam . . et post hec diem et locum citacionis cum nominibus contradictorum et citatorum nobis fideliter rescribatis; si vero cursus metarum dicte possessionis pacifice reinveniri et undique ab aliorum terris et possessionibus distingi et eandem (így) possessio absque contradiccione premisso modo statui poterit, super serie dicte reambulacionis . . ipsi magistro Stephano eciam vestras privilegiales literas dare et concedere potestis, iuxta stilum ecclesie vestre. Datum Waradini, feria quinta proxima ante festum beati Michaelis archangeli, anno domini M° CCC° XXX° nono. Nos igitur . . unacum Johanne filio Dominici . . Nicolaum archidiaconum de Clws socium et concanonicum . . transmisimus ad premissa fideliter exsequenda, qui quidem homo regius et dictus magister Nicolaus homo noster per nos pro testimonio transmissus deinde ad nos reversi dixerunt nobis . . quod tercio die festi beati Martini confessoris proxime preterito ad faciem predicte possessionis Rona accessissent, et eandem presentibus vicinis et commetaneis suis . . et ipsis consencientibus et permittentibus, per veteres suas metas et distincciones antiquas reambulassent, reambulatamque et ab aliorum possessionis (így) distinctam, sub eisdem metis terminis et signis antiquis sub quibus et cum quibus dicta possessio Rona per priores suos possessores possessa extitit ab antiquo, predicto magistro Stephano dicto Pagan et per eum ipsius heredibus . . statuissent perpetuo possidendam iuxta regium mandatum, eundem magistrum Stephanum in corporalem possessionem dicte terre et plenum dominium introducendo, de universis vicinis et commetaneis in dicta statucione et introduccione presentibus existentibus nullo penitus contradictore existente; et tandem idem magister Stephanus ad nostram . . accedens presenciam exhibuit nobis . . quasdam literas patentes predicti domini nostri regis super donacione predicte possessionis Rona confectas, petens nos . . ut tenorem predictarum literarum . . transsummi . . faceremus, quarum tenor talis est: Nos Karolus . . rex . . significamus . . quod . . Thomas woyvoda Trassilvanus et comes de Zonuk dilectus et fidelis proximus noster, item Nicolaus dictus Konya magister dapiferorum

domine regine . . ac vir discretus magister Michael prepositus Posoniensis ecclesie, filii eiusdem, et ipsi simul pro Gaspario et Ladizlao filiis eiusdem woyvode fratribus eorumdem magi strorum Konya et Michaelis prepositi, ad nostram . . accedentes presenciam confessi extiterunt . . in hunc modum, ut quia vir nobilis magister Stephanus dictus Pagan filius Francisci de genere Hunthpaznan dilectus proximus eorum familiaris, primum ipsi domino woyvode ab evo sue iuventutis tempore et in persona eiusdem nostre maiestati ac sacre corone regie in cunctis nostris et regni nostri ac suis propriis negociis et serviciis prosperis simul et adversis, nec non demum ipsis filiis prefati domini woyvode in omnibus eorum votis et beneplacitis ac procuracione promocionis nominum eorum et honoris sibimet ipsi non parcens nec rebus aut persone, ad omne genus fortuitu casus pro excellencia regii culminis et augmento honoris ipsorum se submittendo, pre ceteris omnibus suis participibus sibi ipsis studuisset complacere et se erga eos efficere magis graciosum et acceptum, adeo, ut in ipso et eius humanitate animus eorum certitudinaliter ex toto conquievisset, proptereaque sibi omni debito favoris et promocionis forent obnixi et tenerentur; ob hoc et hiis respectibus sicut ipse dominus woyvoda in sua et eorumdem magistrorum Konya et Michaelis prepositi ac Gaspari necnon Ladizlai personis, quandam possessionem eorum Rona vocatam in comitatu de Zonuk interiori iuxta fluvium Zamus maiori (igy) existentem, per ipsum Thomam woyvodam a Simone filio Michaelis ordine iudiciario optentam et tandem ipsis per nos confirmatam, mediantibus literis privilegialibus honorabilis capituli ecclesie Albensis Transsilvane per prelibatos magistros Konya et Michaelem prepositum nunc in eorum manibus nobis oblatis et exhibitis cum omnibus . . pertinenciis contulissent, sic nunc ipsi communiter et unanimi voluntate prefato magistro Stephano et per eum suis posteritatibus . . per maiorem cautelam et cerciorem firmitatem intendentes perpetuare, de nostro beneplacito et permissione . . donarunt, et eandem perpetuantes obtulerunt coram nobis possidendam . . quam eciam nos auctoritate regia ipsi donacioni consensum prebendo, sicut prius ipsi Thome woyvode et suis successoribus tradentes confirmaramus, sic

nunc sepefato magistro Stephano perhennaliter in filios filiorum vigore presencium apposicione nostri sigilli confirmamus. Datum Waradini, in festo beati Mathei apostoli et evangeliste, anno domini M° CCC° XXX^mo nono. Verumtamen, quia tenor littere regalis ut premittitur continebat, ut si in reambulacione .. et introduccione .. nullius contradiccio obviaret, extunc super ipsa statucione .. eidem magistro Stephano iuxta stilum ecclesie nostre nostrum privilegium faceremus emanari, igitur nos quia ex relacione dicti Johannis filii Dominici hominis regii presente homine nostro .. nobis referente intelleximus .. in reambulacione metarum .. et introduccione .. nullum contradictorem extitisse, ob hoc .. super serie premissorum .. eidem magistro Stephano dicto Pagan .. presentes literas nostras privilegiales duximus concedendas, pendenti et autentico sigillo nostro quo ad privilegia utimur, communitas. Datum in festo beate Cecilie virginis et martiris, anno domini M° CCC° XXX° nono; Sancto cantore, Thoma custode, et magistro Paulo archidiacono de Karazna decano ecclesie nostre existentibus.

Függő pecsétje elveszett; eredetije Szikszay Lajos zilahi ügyvéd birtokában. Közli: Szabó Károly.

403.

1339. Visegrád, nov. 24. I. Károly király előtt Miklós rajda fiainak Móricznak és Istvánnak fiai, Deyche nevü Torda vármegyei és Kara nevü Kolos vármegyei birtokaikat, Markus fiainak Görbed Miklóstelek és Hagymás nevü Szatmár vármegyei birtokaikért elcserélik.

Nos Karolus .. rex .. memorie commendamus, quod magistro Simone filio condam magistri Mauricii filii Nicolai woyvode et Stephano filio Stephani filii eiusdem Nicolai woyvode ab una parte, Johanne filio Markus Petro filio Nicolai filii eiusdem Markus pro se et pro Andrea Jacobo Michaele et Stephano filiis eiusdem Markus, item pro Petro et Paulo filiis Gurbed fratribus ipsorum ex altera coram nobis .. constitutis .. per eosdem propositum extitit .. quod in causa q

super facto permutacionis . . possessionum Gurbed Myclosteluke et Hagymas vocatarum in comitatu de Zathmar existencium in presencia iudicis curie nostre inter eos movebatur, per . . composicionem plurimorum . . virorum ad talem concordiam . . devenissent . . quod memorati Johannes filius Markus et Petrus filius Nicolai suo et predictorum fratrum et proximorum suorum nominibus . . easdem possessiones eorum Gurbed Miclosteluke et Hagymas vocatas eisdem Simoni et Stephano pro concambio quarumdam possessionum in partibus Transsilvanis, videlicet Deyche in comitatu de Torda iuxta fluvium Morus, et aliam possessionem Kara in comitatu de Kolus existencium, cum suis utilitatibus . . perpetuo tradidissent; e converso iidem Simon et Stephanus easdem possessiones Deyche et Kara vocatas pro concambio prememoratarum possessionum Gurbed Myclosteluke et Hagymas ipsis filiis Markus et Petro filio Nicolai ac filiis Gurbed similiter cum suis utilitatibus dedissent et assignassent perpetuo possidendas, taliter se ipsos contra invicem obligando, quod si processu temporis racione dictarum possessionum . . aliquis aliquem dictarum parcium aggravare intenderit, quelibet parcium alteram . . ab omnibus molestare volentibus expedire teneretur . . si vero expedire non posset, extunc easdem possessiones pro concambio receptas . . parti alteri reddere . . teneretur; adiacentes eciam partes memorate, quod quia in instrumentis privilegialibus ipsorum, quorum vigore ipsas possessiones iam permutatas tenerent, plurima nomina possessionum continerentur, ob hoc instrumenta ipsorum in specie sibi mutuo dare nequirent, sed articulum necessarium ipsas possessiones contingentem in literis nostris vel capituli, quod partes voluerint, rescribi facere et dare assumsissent . . coram nobis, capitalia instrumenta ipsorum quelibet pars sibi soli reservando; iudicem vero ipsi filii Markus in tercia parte, prefati autem Simon et Stephanus in duabus partibus placare super iudicio pacis deberent, de aliis autem iudiciis et iudicialibus gravaminibus preter ipsum iudicium pacis, in quibus prefati Simon et Stephanus in dicta causa convicti extiterint, ipsi iidem Simon et Stephanus satisfacere iudici tenerentur, excepta porcione prefatorum filiorum Markus et Petri filii Nicolai, qui suam porcionem ex ipsis

iudiciis provenientem eisdem Simoni et Stephano . . relaxassent; hoc eciam non pretermittendo, quod quia premissa causa iuxta continenciam literarum iudicis curie nostre in sui presencia in quindenis residencie exercitus nostri iam ad diem Strennarum nunc venturum proclamate debet diffiniri inter partes, ideo idem Johannes filius Markus et Petrus filius Nicolai prefatos absentes fratres suos et proximos in ipso termino contra magistrum Simonem et Stephanum antedictos, aut propriis ipsorum in personis statuere, aut cum sufficientibus procuratoriis literis pro eisdem comparare hic in Wyssegrad ad corroborandum et firmandum dictum concambium inter ipsos iam factum modo prenotato tenerentur, obligamine tali interiecto, quod si qua parcium premissam ordinacionem refutaret, contra partem ipsam ordinacionem observantem easdem possessiones pro concambio datas amitteret eo facto . . Datum in Wyssegrad, in vigilia beate Katherine virginis et martiris, anno domini M^mo^ CCC^mo^ XXX^mo^ nono.

I. Lajos királynak 1364. jun. 20-án »magister Simon filius Mauricii« kérelmére kiadott átiratából, melynek eredetije megvan az orsz. lt. kincst. oszt. N. R. A. 941. 12. . dipl. lt. 3273. Közli: Kovács N.

404.

1339. dec. 5. A pécsi káptalan előtt Siklósi Péter és fiai, Kápolnás-Sári és Tötös nevü Baranya vármegyei birtokokat Kémendi Jakab fiának Miklósnak zálogba adják.

Nos capitulum ecclesie Quinqueecclesiensis memorie commendamus . . quod cum magister Petrus frater Gula de Suklos, item Paulus Stephanus et Nicolaus filii eiusdem magistri Petri in octavis festivitatis Omnium Sanctorum nunc preteritis magistro Nicolao filio Jacobi de Kemud pretextu quarte nobilis domine matris ipsius magistri Nicolai filialis, sororis videlicet pretacti magistri Petri, octoginta marcas iuxta continenciam priorum literarum nostrarum coram domino nostro episcopo et nobis solvere debuissent, et de possessionibus eorumdem magistri Petri item Pauli Stephani et Nicolai filiorum eiusdem in comitatu de Barana existentibus, videlicet quantum cuilibet ipsorum de ipsa pecunia octoginta marcarum ad sua

cederet porcionem centum marcas valentes, excepta predicta possessione ipsorum Suklos, quinto die ipsarum octavarum festivitatis Omnium Sanctorum eidem magistro Nicolao communiter perpetuare debuissent si ipsum terminum preterissent in solvendo; tandem ipsis octavis Omnium Sanctorum occurrentibus, Andreas filius Joseph famulus ipsius magistri Petri et filiorum suorum prenotatorum pro eisdem dominis suis . . astitit coram nobis, qui dixit, quod domini sui supradicti ipsas octoginta marcas in possessione eidem magistro Nicolao persolvendas presto essent et parati, sed quia predicte litere nostre continebant, ut in ipsis octavis ipsas octoginta marcas non in possessione, sed partim in denariis promtis partim vero in estimacione denarios valente solvere debuissent, quinto autem die predictarum octavarum idem . . episcopus et nos nostros homines ad perpetuandum ipsi magistro Nicolao de possessionibus eorumdem magistri Petri et filiorum suorum, non obstante absencia ipsorum ut in eisdem prioribus literis nostris se ipsos ad ipsos obligarunt, destinare debuissemus, ipso igitur quinto die octavarum predictarum adveniente, prelibati magister Petrus et filii sui quia in solvendo ipsas octoginta marcas negligentes extiterunt et predictam penam incurrere non formidantes, predictus . . episcopus magistrum Fyntha canonicum ecclesie beati Johannis Baptiste de castro Quinqueecclesiensi pro suo homine, nos vero discretos viros Philpe et Paulum prepositi dictum magistros socios et concanonicos nostros pro nostris hominibus ad premissa faciendum duximus destinandos, qui postmodum ad nos reversi nobis retulerunt eo modo, quod prememorati magister Petrus et filii sui cum eodem magistro Nicolao super premisso negocio coram ipsis mediantibus probis et componentibus viris taliter concordassent, quod predictus magister Petrus item Stephanus et Nicolaus filii sui quandam possessionem ipsius Nicolai Capulnas-Sary vocatam in comitatu de Barana existentem sibi in divisione devolutam pro pecunie quantitate videlicet quantum de ipsis centum marcis ipsos tangere dinosceretur, scilicet pro septuaginta quinque marcis, predictus vero Paulus filius eiusdem magistri Petri quandam terram suam Teuteus vocatam in commetaneitate eiusdem possessionis Capulnas-Sary adiacentem similiter pro

pecunie quantitate quantum de ipsis centum marcis in suam cederet porcionem, videlicet viginti quinque marcarum, ipsi magistro Nicolao ab octavis festi beate Andree apostoli proxime affuturis usque ad revolucionem earumdem octavarum annualem pro ipsis centum marcis cum omnibus earum .. pertinenciis quibuslibet pignori obligassent, tali modo, quod in ipsa revolucione octavarum predictarum annuali ipse magister Petrus et filii sui prenominati et non antea, ab ipso magistro Nicolao pro ipsis centum marcis propria videlicet ipsorum pecunia et non aliquorum aliorum, in promta pecunia, estimacione qualibet exclusa, marcam quamlibet cum sex pensis computando, denariis videlicet tunc currentibus, prescriptas ipsorum possessiones redimendi haberent facultatem, et idem magister Nicolaus rehabita sua pecunia scilicet centum marcarum, easdem absque omni difficultate et onere aliquali reddere teneretur et resignare magistro Petro et filiis suis prenotatis; si vero in ipsa secunda revolucione octavarum predictarum annuali iidem magister Petrus et filii sui predictas ipsorum possessiones ab eodem magistro Nicolao redimere non possent vel non curarent, tunc duplam ipsarum centum marcarum incurrerent eo facto; redundante autem ipsa dupla in ipsum magistrum Petrum et filios suos antedictos, si adhuc usque ad terciam revolucionem earumdem octavarum annualem easdem possessiones redimere non possent vel non curarent, tunc non obstante absencia eorumdem magistri Petri et filiorum suorum, predictas ipsorum possessiones idem .. episcopus et nos eidem magistro Nicolao pro ipsis centum marcis et sua dupla perpetuare teneremur; preterea si prememorati magister Petrus et filii sui prescriptas ipsorum possessiones ipsi magistro Nicolao pignori obligatas cum pecunia aliquorum aliorum acomodata nequiciose ab eodem magistro Nicolao redimere attentarent, et hoc ad inquisicionem predicti .. episcopi et nostri hominum eidem .. episcopo et nobis constare posset veraciter, tunc ipse possessiones similiter eidem magistro Nicolao perpetuarentur eo facto, absque iudicis strepitu aliquali; hoc eciam non obmisso, quod prelibati magistri Petrus et filii sui pretextu possessionum annotatarum ipsum magistrum Nicolaum ab omnibus impetitoribus usque ad tempus redemcionis earu

dem vel si eidem perpetuarentur, defendere tenerentur . . quod si facere non possent . . tunc quilibet eorum de aliis ipsorum possessionibus hereditariis in predicto comitatu Barana existentibus, exceptis porcionibus ipsorum possessionariis in Suklous habitis, pro pecunie quantitate quantum cuilibet de ipsis centum marcis et sua dupla in suam cederet porcionem solvenda, in quantitate qualitate utilitate et valore predictis possessionibus Capulnassary et Teuteus vocatis equivalentes dare tenerentur . . magistro Nicolao . . ad que omnia . . magister Petrus et filii sui coram eisdem . . episcopi et nostro hominibus ad hoc se ipsos spontanea ipsorum obligassent voluntate; et tandem pretactus Nicolaus filius ipsius magistri Petri pro se personaliter, pro annotatis vero magistro Petro item Paulo et Stephano filiis eiusdem magistri Petri Thomas filius Roma cum procuratoriis literis . . conventus Waradiensis sufficientibus coram nobis constituti, idem Nicolaus se ipsum, prenominatum vero magistrum Petrum item Paulum et Stephanum filios eiusdem idem Thomas vigore dictarum literarum procuratoriarum ad premissa obligarunt coram nobis. Datum die dominico proximo ante predictas octavas festi beati Andree apostoli, anno domini M° CCC° XXX° nono.

Hátlapján monorú pecsét nyomaival; eredetije a b. Révay cs. ltban Stjavnyicskán: »Gyulay« Fasc. IV. 17.

405.

1339. Visegrád, dec. 11. Olivér a királyné országbírája, Fehér és Zólyom vármegyék főispánja, a pápai vendégnépeknek Lőrincz fia Miklós elleni ügyében ez utóbbit bírságolja.

Nos magister Oliverius iudex curie domine regine comes Albensis et comes de Zolio damus pro memoria, quod cum Emericus villicus Johannes filius Karachini et Briccius (pro) se personaliter pro universis vero hospitibus de Papa ex precepto reginali secundo die festi beati (Nic)olai confessoris proxime preteritis (így) veluti actores contra comitem Nicolaum filium Laurencii coram nobis comparere debuissent, ipso termino occurrente, iidem predicti homines non venerunt nec mi-

serunt sed . . se a facie iusticie absentassent, per prefatum comitem Nicolaum legitimis diebus coram nobis expectati; unde decrevimus ipsos iudicio regali fore convictos si se non poterunt racionabiliter excusare. Datum in Wyssegrad, sabbato proximo post terminum prenotatum, anno domini M° CCC° XXX° nono.

Zárlatán pecsét nyoma; kivül az okiraton: »Nicolao filio Laurencio de . . ulyer«. Eredetije a N. Muzeumban.

406.

1339. Visegrád, dec. 16. I. Károly király László fiának Lászlónak Zách Feliczián rokonának, összes javait Morochuk mesternek adományozza.

Nos Karolus . . rex . . significamus . . quod magister Marochuk filius Johannis de Polonia interiori castellanus de Oldruh aule nostre miles dilectus nobis et fidelis ad nostre serenitatis accedens presenciam, fidelitates suas et fidelium obsequiorum merita a multis temporibus retrocessis nobis cum omni fervore fidelitatis in omnibus nostris et regni nostri expedicionibus ac diversis nostris legacionibus regalibus laboriose exhibita et impensas, proponens et declarans, universas possessiones quondam Ladislai filii Ladislai, ubilibet et in quibuslibet comitatibus seu partibus regni nostri existentes et quovis nomine nominatas, proximi videlicet et consanguinei ac consobrini quondam Feliciani damnabilis memorie nostri notorii infidelis, nobis rite et legitime pro infidelitate eiusdem Feliciani devolutas, sibi dari et conferri a nobis perpetuo postulavit; qui scilicet Felicianus dei et hominum timore postposito et zelo tectus perfidie, dum acies sui gladii in nostri regii sanguinis cruore vultu furibundo extingere voluisset imo eciam cruentasset, et ob hoc pena damnabilis sentencie et capitalis de regno nostro cum suis natis proximis et consanguineis et hominibus suc generacionis usque ad terciam lineam exstirpari et deleri meruisset, tandem universe possessiones eorumdem pro perpetracione tam nefandissimi facti nostris manibus regiis iure et legitime deliberacione omnium prelatorum et b

ronum regni nostri prematura mediante, sunt applicate; nos itaque consideratis et circumspectis fidelitatibus et serviciorum meritis preclaris prefati magistri Marochuk aule nostre militis, nobis et sacre corone regie summa cum diligencia exhibitis . . universas possessiones quondam dicti Ladislai filii Ladislai consobrini ipsius Feliciani, ubilibet in regno nostro adiacentes quovis nomine vocitatas, cum omni sui iuris plenitudine et utilitatum integritate, sub metis et terminis quibus ab antiquo dinoscuntur possesse, de regie benignitatis clemencia dedimus et donavimus ipsi magistro Marochuk pro suis preclaris serviciorum meritis et per eum suis heredibus .. iure perpetuo .. possidendas, sine tamen preiudicio iuris alieni; in quas quidem possessiones eundem magistrum Marochuk per Kyznempze aule nostre parvulum, auctoritate presencium voluimus introduci. Datum in Wyssegrad, feria quinta proxima post festum beate Luchie virginis, anno domini Millesimo CCC° XXX^mo nono.

I. Lajos királynak 1345. évi jun. 3-án »magister Marochuk filius Johannis de Polonia interiori comes de Beregh et Huntensis« kérelmére kibocsátott megerősítő átiratából, melynek eredetije megvan az orsz. lt. kincst. oszt. Mon. Vet. Buden. 15. 14. dipl. 3278. Közli: Kovács N.

407.

1339. Viseyrád, dec. 18. Pál országbíró Jakab fiainak Corrardnak és Miklósnak, a Gyulay család őseinek, a Szekcsöi Herczegek ősei, Henrik bán és János fiai ellen Kopács birtok iránt folyamatban volt perében az utóbbiakat bírságfizetésre kötelezi.

Nos comes Paulus iudex curie domini regis damus pro memoria, quod Fodor filius Mark et Stephanus filius Mathey pro Corardo et Nicolao magistris filiis Jacobi in octavis beati Andree apostoli ad nostram accedendo presenciam, quasdam literas capituli Quinqueecclesiensis nobis demonstrarunt, in quibus reperimus contineri, quod cum homo regius sub testimonio dicti capituli iuxta continenciam literarum domini regis ad faciem possessionis Kupach vocate accessisset, et eandem per veteres metas et antiquas reambulare et ab aliorum possessionibus separare, et magistro Petro filio quondam Herrici

bani, Nicolao Petro et Herrico filiis Johannis fratris eiusdem magistri Petri statuere voluisset, prefati Corardus et Nicolaus magistri filii Jacobi predictam possessionem Kupach cum omnibus suis . . pertinenciis . . a statucione et metarum erecione prohibuissent, quos quidem Corardum et Nicolaum magistros prefatus homo regius sub testimonio dicti capituli contra dominum regem ad dictas octavas beati Andree apostoli citavisset in presenciam eiusdem regie maiestatis; unde quia prefata possessionaria statucio ipsis magistris Petro et filiis Johannis fieri debuisse, iidemque filii Jacobi pro premissa possessionaria inhibicione non contra ipsos magistrum Petrum et filios Johannis sed contra dominum regem citati fuisse ex serie dictarum literarum capituli Quinqueecclesiensis reperiebantur, iidemque magister Petrus et filii Johannis nec personaliter venire nec procuratorem pro se destinare nec eciam procuratorem ipsius domini regis ad execucionem dicte cause statuere curarunt, ideo ipsos magistrum Petrum et filios Johannis in hiis gravaminibus decrevimus convictos extitisse, in quibus eosdem regni consvetudine requirente dum partes in causam devenerint, barones et nobiles regni convictos fore discusserint in premissis. Datum in Wyssegrad, duodecimo die octavarum predictarum, anno domini Millesimo CCC^mo XXX^mo nono.

Zárlatán pecsét nyomaival; eredetije a b. Révay cs. stjavnyiczkai lban: Gyulay. Fasc. IV. 18.

408.

1339. Buda, dec. 20. Drugeth Villermus nádor azon ügyben, melyet Morouchi Mihály Gyurk fiai ellen indított, miután ezek azzal védekeztek, hogy a kitüzött határnapon a ráczok elleni hadjáratban vettek részt, és ezen állításuk valótlannak bizonyúlt, Gyurk fiait feleletre vonja és e végett újabb határnapot tüz ki.

Nos Wyllermus Druget palatinus . . damus pro memoria, quod cum Stephanus et Paulus filii Gyurk iuxta continenciam literarum evocatoriarum capituli ecclesie Bachien

contra magistrum Michaelem actorem coram nobis comparere et de eo racionem reddere debuissent, qui cum Gallus filius Elye pro magistro Michaele prenotato cum procuratoriis literis capituli ecclesie Sancti Irinei iuxta continenciam literarum citatoriarum agere voluisset, in octavis beati Andree apostoli cuius nunc tercia adveniret revolucio annualis, contra eundem Stephanum et Paulum filios Gyurk, tandem Benedictus magnus filius Egidii serviens eorumdem filiorum Gyurk coram nobis comparendo, exhibuisset nobis literas domini nostri regis cum anulari sigillo eiusdem consignatas, in quibus vidissemus contineri, quod quia predicti Stephanus et Paulus famuli magnifici viri domini Nicolai bani de Machou cum eodem in exercitu contra Rachiam in serviciis eiusdem essent constituti, et ob hoc in causa prenotata comparere non possent, ideo dedisset nobis in preceptis, quod dictam causam sine gravamine iudicii ad octavas Epiphanie domini tunc subsequentes prorogare debuissemus statu priori permanente; et licet nos omni cum reverencia qua convenit literas regias assumsissemus, iuxta preceptum eiusdem domini nostri regis causam supradictam ad easdem octavas prorogassemus, tamen quia prelibatus Gallus procurator ipsius magistri Michaelis pro eodem asseruisset, quod ipsi Stephanus et Paulus in aliquo et specialiter domini bani predicti exercitu non fuissent, sed dictas literas ipsius domini regis solum pro eo procurasset emanari, quod ipse Michael dominus suus in causa sua diu contra eosdem filios Gyurk ventillata finem debitum sortiri non posset, et hoc literis inquisitoriis demonstrare assumsisset, licet predictus Benedictus eosdem filios Gyurk prout litere domini regis annotate in exercitu predicto eosdem esse asseruisset; ipsis itaque octavis adherentibus Egidius filius Luka de Hetes cum procuratoriis literis capituli ecclesie Nitriensis pro iam dicto magistro Michaele de Morouch ab una, item predictus Stephanus personaliter, pro predicto vero Paulo Matheus literatus cum procuratoriis literis capituli ecclesie sancti Laurencii de Hay parte ab altera coram nobis constituti, idem Egidius exhibuit nobis tres literas inquisitorias Sancti Irinei de Bach et de Kew capitulorum, per quarum tenore nos lucide informabamur eo modo, quod predicti Stephanus et Paulus

filii Gyurk in iamdictis octavis sancti Andree apostoli in aliquo exercitu et specialiter in exercitu domini bani antedicti non fuissent; quarum continenciis visis et partibus perlectis, antedictos Stephanum et Matheum procuratorem ipsius Pauli constituissemus, quid ad hec responderent, iidem Stephanus et Matheus dicti Pauli legitimus procurator contra premissa respondere recusantes ad terminum ulteriorem non aliqua evidenti racione assignata a nobis prorogari postulabant. Ideo nos ipsam causam ad octavas beati Jacobi apostoli nunc venturas eo modo duximus prorogandam, quod prelibati magistri Stephanus et Paulus filii Gyurk ad premissa respondere et ante responsionem ipsorum iudicium trium marcarum deponere teneantur coram nobis. Datum Bude, quartodecimo die termini prenotati, anno domini M^mo^ CCC^mo^ XXX^mo^ nono.

Zárlatán pecsét töredékeivel; eredetije az orsz. lt. kincst. oszt. N. R. A. 1508. 27. dipl. lt. 3279. Közli: Kovács N.

NÉV- ÉS TÁRGYMUTATÓ.

alisp. = alispán.
b. = birtok.
cnt = convent.
cs. = család.
f. = falu.
fly. = folyó.
főesp. = főesperes.
főisp. = főispán.
hn. = helynév.
kápt. = káptalan.
kly = király.
mv. = mezőváros.
nemz. = nemzetség.
o. sz. cs. = onnét származó család.
p. = puszta.
püsp. = püspök.
tn. = tulajdonnév.
vm. = vármegye.
vr. = vár.
vs. = város.

Aba b. Bereg vm. 88.
Aba nemz. 42, 186, 237, 277, 318, 466.
Aba, Apa tn. 259, 269, 381, 576.
Abaháza b. Zemplén vm. 381, 576.
Abauj vm. alisp. 138, 428, 454. főisp. 58, 65, 70, 79, 86, 90, 96. szolgabiró. 429.
Abaujvári főesp. 57, 128, 235, 236, 238, 304, 375, 509, 540, 543.
Abaydunch, Abyduch tn. 218, 239.
Abich, Abychk tn. 90, 456, 594.
Abód f. Borsod vm. 465.
Ábrádfalva 358.
Absolonülése b. Heves vm. 321.
Acinctus tn. 538.
Adács f. Heves vm. 142, 591.
Adathi cs. 389.
Adony f. Bihar vm. 427.
Adrián b. Bodrogh vm. 211.
Adrián tn. 443.
Agárd f. és o. sz. cs. Tolna vm. 389.
Agártó hn. 368.
Agyagos patak Sáros vm. 42.
Agyuz, Athyuz tn. 400, 467.
Ajtónálló klyi 254.
Akai cs. 186.
Ákos nemz. 16, 65.
Aladár tn. 55, 288.
Alakzeg b. Keve vm. 459.
Alapi cs. 395.
Albertgáta b. 592.
Alch b. Somogy vm. 41.
Alchay b. Abauj vm. 467.
Almás p. Baranya vm. 509, 510. Nógrád vm. 50.
Almási cs. 501.
Al-nádor 11, 41, 58, 65, 190.
Al-országbíró 187, 203.
Alyph tn. 472.

Aman tn. 569.
Anda, Anduch tn. 177, 202, 284, 324, 516, 527.
Andornuk tn. 506, 610.
Andrafalva 357.
Anglis tn. 541.
Anyan tn. 431.
Apagy f. Szabolcs vm. 150.
Aparzow b. 358.
Apatelek b. Pest vm. 554.
Apáti f. Szatmár vm. 193.
Apony f. és o. sz. cs. Nyitra vm. 124, 475.
Apor b. és o. sz. cs. Tolna vm. 280, 308, 309, 436.
Apród tn. 56.
Apulia 175.
Apurd fly. Temes vm. 459.
Aranyáni cs. Bodrogh vm. 607.
Aranyos f. Baranya vm. 277.
Ardó f. és pat. Gömör vm. 12. 435.
Argias vr. 297.
Arlouch b. Trencsén vm. 2.
Arnold tn. 304.
Árpád tn. 546.
Ártánháza p. Szabolcs vm. 150.
Arteus tn. 152.
Artheustelek b. Szatmár vm. 150.
Árva vr. 31.
Aryws tn. 237.
Aszaló f. és o. sz. cs. Abauj vm. 237.
Asszonyfa (Nagy-) f. Vas vm. 564.
Atha b. Fehér vm. 600.
Athyna b. és o. sz. cs. 331, 333.
Attya f. Beregh vm. 88.
Austria 422.
Avignone vs. 15.
Az tn. 564.
Azara, Azdra l. Ozora.
Azariás b. Baranya vm. 510.
Azna b. Nyitra vm. 572.
Azunfalva 358.
Azyupatak 413.

Baach, Baas tn. 2, 354.
Baan tn. 159.
Baani cs. 204.
Bábony f. Borsod vm. 461. Somogy vm. 284, 395.
Babindal f. és o. sz. cs. Nyitra vm. 548.
Bache tn. 310.
Bachede nemz. 561.
Bachka, Bochka b. és o. sz. cs. 162, 347, 381, 576.
Bachy cs. 347.
Bács vr. 207.
Bácsi kápt. és tagjai 102, 203, 253, 356, 474, 622.
Baczk tn. 221.
Bagathi cs. 233.
Bagyai cs. 117, 328.
Bagyn tn. 122.
Bajmócz vr. és o. sz. cs. 155, 255.
Bachoueurene fly. 160.
Baka b. Temes vm. 459.
Bakai cs. 431.
Bakó tn. 290, 509.
Bakócza f. és o. sz. cs. Baranya vm. 104, 489.
Bakony erdő 339, 469.
Bakonyi főisp. 338.
Bakonybéli apát és cnt. 29. 53. 333. 338, 455, 468, 559, 584.
Bakta f. Abauj vm. 56.
Bakwn tn. 57, 63.
Balai cs. 506.
Balajt f. és o. sz. cs. Borsod vm. 70.
Balasey tn. 119, 240.
Baldin tn. 564.
Balkány f. és o. sz. cs. Szabolcs vm. 454, 588.
Balogfalva Gömör vm. 109.
Balogi cs. 216.
Balog-Semjén nemz. 454.
Balog vize Gömör vm. 17, 108.
Balteoi cs. 378.
Bálványos f. Somogy vm. 446, 489.
Baly, Boly cs. 128, 242, 245, 256.
Bándi cs. 257.
Bank tn. 13, 401.
Banow tn. 62.

Bánya f. Kis-Hont vm. 80.
Bányamivelés 571, 602.
Barabla tn. 359.
Barasta b. Gömör vm. 108.
Barchtelek, Szolnok vm. 63.
Bárcza f. és o. sz. cs. Abauj vm. 11. 138, 160, 318, 428.
Barlabás tn. 230.
Baromlak p. Szatmár vm. 483.
Bars vs. 480, 552, 573.
Bartholos tn. 532.
Barakun tn. 260.
Baranyai cs. 337.
Baruk b. Fehér vm. 60.
Baryadi cs. Bodrogh vm. 607.
Baska f. Abauj vm. 184.
Bata, Bath tn. 106, 400.
Báthmonostor 179.
Báthor f. Szabolcs vm. 569.
Batiz, Batyz tn. 10, 68, 441, 472, 532, 535, 609.
Batur tn. 453, 458, 550.
Baturfa hn. 537.
Batyzfalva Szepes vm. 442.
Bay b. 142.
Bayoni cs. 306.
Bazarab tn. 78, 175.
Bazin vs. 75, 151, 571, 608.
Bazini grófok l. Szent-Györgyi grófok.
Bebech b. Pest vm. 554.
Bebek tn. 8, 10, 12, 68, 139, 199, 335.
Beche tn. 63.
Bechei cs. 178.
Becse mv. Bács vm. 481.
Bed, Bedech, Bedes, Beed tn. 289. 546, 564.
Beeli cs. 10, 33.
Behan tn. 495.
Békásmegyer f. Pilis vm. 180, 388.
Beke, Bekus tn. 60, 107, 138, 181. 207, 213, 240, 246, 288, 441, 446. 485, 524, 538, 560, 570, 600.
Békési főesp. 319.
Bél f. Hont vm. 475. p. Pozsony vm. 394.
III. Béla kly. 485.
IV. Béla kly. 2, 312, 336, 561, 610.
Béldi cs. 465.
Belényes b. Erdély 370.
Belenyk tn. 91.
Belez tn. 394.
Belköz kerület, Baranya vm. 509.
Belsei cs. 138.
Belthembes b. Csanád vm. 366.
Belus tn. 323.
Benche, Benchench tn. 37, 204, 251, 348.
Bende tn. 570.
Bene tn. 444, 468, 586.
Benethe tn. 104.
Berczel f. és o. sz.cs.Nógrád vm. 604.
Bere, Berey b. Somogy vm. 397, 514.
Bereg vm. főisp. 155, 235, 508, 550, 621.
Beregszász mv. 322.
Berenchei cs. 395.
Berencs f. és o. sz. cs. Szabolcs vm. 431.
Berend tn. 316, 527.
Beréni cs. 408.
Berettyó fly. 429.
Bernold tn. 596.
Bernolth b. Zaránd vm. 483.
Bery cs. 388.
Beryzlo tn. 357.
Berzéthe vr. 10, 69, 441, 472, 532, 535.
Besencze f. Baranya vm. 456.
Besenyő b. és o. sz. cs. Pest vm. 315.
Besenyő tn. 6.
Besenyők 396, 514, 596.
Beszterce vr. és vs. 92. 569.
Beszterczei gróf 470.
Bethlen tn. 537.
Beze tn. 564.
Beztrechi Szent-Salvator monostor 250.
Biche tn. 461.
Bicske f. Fehér vm. 506, 600.
Bihar vm. alisp. 55.
Biki cs. 357, 496.

Billege p. Veszprém vm. 78.
Billya b. 13.
Bir f. Szabolcs vm. 59, 67, 86, 150, 200, 205, 215, 216, 334, 477.
Birság-szedők 354, 374, 552, 566, 568.
Bochan tn. 41.
Bochou tn. 593.
Bod b. Pest vm. 554.
Bod, Boda, Bodó, Bodon, Bud tn. 97, 230, 339, 347, 379, 397, 398, 400, 507, 530, 575.
Bodachere Szabolcs vm. 306.
Bódogasszonyfalva 368.
Bodoló f. Beregh vm. 310.
Bodon b. Temes vm. 347.
Bodoszló b. Bereg vm. 283.
Bodur, Budur tn. 21, 232.
Bodrog fly. 97, 230.
Bodrogh vr. 481.
Bogár, Bugár tn. 22, 406, 425.
Bogát f. Somogy vm. 316. Vas vm. 564.
Bogda b. Szatmár vm. 430.
Bogdánfalva 358.
Bogdán vajda 201.
Boglár f. Fehér vm. 600.
Bogomer tn. 181.
Bogyoszló tn. 373.
Bok tn. 168.
Bokachai cs. 95.
Bokani cs. 104.
Bokou tn. 278.
Boldas tn. 423.
Boldi cs. 538.
Boldogasszonyfalva Pozsony vm. 25.
Bolgárok 275.
Bolonigh tn. 92.
Bóly f. és o. sz. cs. Baranya vm. 524.
Bolly f. és o. sz. cs. Zemplén vm. 379, 574.
Bonchou b. 370.
Bonnya f. Somogy vm. 356.
Bor tn. 506.
Borch, Borcha tn. 86, 152.
Borh b. 474.
Boroznak f. Gömör vm. 8.
Bors f. Bihar vm. 130.
Borsod f. Borsod vm. 16.
Borsodi főesp. 235, 236, 238, 304, 351, 375, 461, 509, 540, 543.
Borsonoth b. 146.
Borsova f. Beregh vm. 90.
Borsvai főesp. 304, 375, 509, 540, 543.
Borzás-Szent-György b. 201.
Borzva fly. Temes vm. 460.
Borzvatőbaka b. Temes vm. 459.
Bosod p. Bihar vm. 39.
Bossáni cs. 327.
Boszniai kápt. 586.
Boszniai püsp. 79, 210, 298, 534, 585.
Both, Bothus tn. 152, 217, 474.
Bothkuta b. Bihar vm. 130.
Boziás b. Valkó vm. 268.
Bozteh b. és o. sz. cs. 5, 154, 170, 553, 554, 600.
Brasanch b. 490.
Brastyanch b. 96.
Brayatelek b. 358.
Breznicha fly. Ungh vm. 412. Valkó vm. 586.
Brézó f. Kis-Hont vm. 80.
Breztóch b. Posega vm. 278.
Bruchfalva, Buruchfalva Sáros vm. 221, 222.
Bubek tn. 260, 271, 432, 465, 535.
Buch, Buchce, Buhthe tn. 55, 164, 530.
Buda vr. és vs. 11, 29, 37, 71, 72, 101, 182, 199, 245, 251, 299, 312. 353, 376, 427, 505, 611, 624.
Buda-Felhévizi cnt. 28, 110, 141, 178, 195, 315, 325, 376, 386, 505, 506.
Budai kápt. és tagjai 5, 17, 21, 37, 38, 39, 44, 102, 106, 123, 194, 232, 251, 299, 325, 335, 353, 388, 408, 442, 449, 555, 585, 599.
Budow tn. 204.
Buge tn. 530.
Buhou b. Nyitra vm. 327.
Bulchard tn. 47.

Bulchu tn. 599.
Bura f. Heves vm. 102, 193.
Burkuth hn. 176.
Burs tn. 444.
Burza tn. 198.
Buturfalva Bács vm. 81.
Bwew tn. 156.

Cancellárok 79, 132, 142, 176, 214, 254, 306, 337, 349, 386, 533, 608.
Caprewar hn. 370.
Celen, Chelen, Cheley tn. 103, 104. 194, 260, 271, 334. 432, 524.
Chak b. 331, 354.
Chaklya víz 370.
Chala tn. 99.
Chalayafalva 359.
Chalk tn. 373.
Chama b. Temes vm. 347.
Chama, Chamaz tn. 170. 611.
Chamazombati cs. 600.
Chavay b. 350.
Chawas b. Temes vm. 369.
Chazy cs. 98.
Chebe, Chebus tn. 21, 106, 232.
Chechin b. 27.
Chegze tn. 101.
Cheke tn. 363.
Chenche, Chente, Chentey b. Bács-Bodrog vm. 1, 6, 482.
Chenyg tn. 102, 194, 198.
Chepan tn. 99, 429, 538, 568.
Chepchi cs. Bodrogh vm. 36.
Chereugh vr. 607.
Cherneházi cs. 194.
Cherney tn. 376.
Cherwegházi cs. 103.
Chitva b. és vr. 553. 555.
Chomur tn. 97.
Chon b. és o. sz. cs. 123, 552.
Chopy cs. 550.
Chorkolth b. 331.
Chuba b. Zaránd vm. 483.
Chuchyn, Cuchin b. Zemplén vm. 230.
Chukutha b. Szerém vm. 427.
Chul tn. 41.
Churlei cs. 24.
Churnye b. Pozsony vm. 512.
Chuta tn. 546.
Chypan tn. 63.
Corrard, Cunrad th. 86, 109, 125 168, 263, 274.
Crinapatak 302.
Cristalin tn. 38.
Csaba tn. 197.
Csabai cs. 36.
Csábrág fly. 114.
Csaholyi cs. 9.
Csák Máté 249, 453.
Csák nemz. 197, 262.
Csáktornya vr. 31.
Csalános b. Bács vm. 81.
Csalló, Csallóköz 497, 532.
Csanád nemz. és tn. 79, 176, 234, 364, 373, 383, 503.
Csanádi kápt. 364, 384, 459.
Csanádi püsp. 79, 176, 296. 534.
Csaszlócz f. és o. sz. cs. Ungh vm. 283, 610.
Csataj f. Pozsony vm. 406.
Csatár b. Baranya vm. 116. Nógrád vm. 45, 353.
Csáth mv. Borsod vm. 496, 567.
Csátka f. és o. sz. cs. Veszprém vm. 197.
Csató-ülése b. 352.
Csázmai kápt. 338, 401.
Cseb f. és o. sz. cs. Zemplén vm. 230, 351, 410.
Csege b. Somogy vm. 451, 489. f. Szabolcs vm. 305.
Cseh tn. 275.
Csele b. Baranya vm. 32, 347, 452.
Csemeri cs. 377.
Csenger f. Szabolcs vm. 501.
Csepely sziget 158.
Csereközi cs. 543.
Cserencsény f. Kis-Hont vm. 80.
Csergőd b. 275.
Cseznek vr. 53.

Csetnek vr. és o. sz. cs. Gömör vm. 2, 7, 10, 58, 68, 98, 441, 465, 472, 532, 535, 595.
Csév f. Esztergom vm. 299, 377 388, 442.
Csicsal f. és o. sz. cs. Somogy vm. 527.
Csicser f. és o. sz. cs. Ungh vm. 129.
Csicsóai cs. 599.
Csicsva vr. és o. sz. cs. Zemplén vm. 101, 244, 302.
Csó f. Vas vm. 292.
Csóka b. 366.
Csókakő vr. 1, 6, 132, 155, 174, 197, 296, 426, 545.
Csolnok f. és o. sz. cs. Esztergom vm. 239, 377, 388.
Csoltó f. és o. sz. cs. Gömör vm. 272, 433, 472, 597.
Csomaköz f. Szatmár vm. 483.
Csongrád vm. főisp. 541.
Csorba tn. 70, 215.
Csötörtök f. Pozsony vm. 33, 456, 594.
Csukárfalva Pozsony vm. 603.
Csuth f. Fehér vm. 600.
Csuz f. és o. sz. cs. Komárom vm. 546.
Csuza f. Baranya vm. 116.
Cunchlin Kunchlin tn. 398, 441.
Cykmantuli cs. 259.
Cyko tn. 481.
Cynee tn. 319.
Czecze f. és o. sz. cs. Fehér vm. 596.

Dabacai cs. 355, 360, 361.
Dalmad f. és o. sz. cs. Hont vm. 192.
Daman b. Szepes vm. 188.
Damas hn. 536.
Danch, Donch tn. 31, 97, 132, 138, 145, 151, 203, 230, 283, 428, 441, 454, 508.
Darabos tn. 17.
Darnolch b. 333.
Darói cs. 502.
Darunpatak 108.
Dauty cs. 211.
Day b. Pilis vm. 443.
Debreczen vs. 247, 349, 427.
Dedebory tn. 62.
Dedenszeg b. 367.
Dednareka b. Pozsega vm. 278.
Deers b. és o. sz. cs. 305.
Dees tn. 445.
Delnei cs. 173.
Demesi prép. 428, 512.
Demeter ispánlaka 331.
Denestelek b. 358.
Denk tn. 43, 278, 398.
Ders tn. 13, 49, 426, 566.
Dersy b. Bács vm. 209.
Derzsenye f. Hont vm. 518.
Deseu tn. 124, 144, 149, 151, 155, 165, 241, 331, 395, 478, 517, 545, 572.
Deseufia stephanlaka 331.
Desk tn. 533, 599.
Detre tn. 233, 260, 264, 270, 327, 334, 432, 465, 468, 535.
Dethmyn tn. 132.
Deua tn. 179.
Devecser b. Abauj vm. 56. Szabolcs vm. 234, 346.
Deyche b. Torda vm. 615.
Diószegi cs. 86.
Divékvölgy Nyitra vm. 327.
Doba b. Szolnok vm. 64.
Dobó tn. 75, 159, 443, 458, 550.
Dobokai cs. 485.
Dobokai főesp. 276.
Dobos b. 249.
Dobrafalu 96.
Dobrochnyn b. Nyitra vm. 327.
Dobrozló tn. 323.
Dobsina vs. 98.
Dok tn. 16, 240.
Dolyan b. Nógrád vm. 50.
Domahida f. Szatmár vm. 89, 334, 567.
Dombai cs. 360.
Domianlaka 331.

Donk tn. 70.
Dornow b. Zemplén vm. 241, 242.
Dorugh tn. 503.
Dowor b. Nyitra vm. 181.
Dózsa tn. 247, 349, 378, 397, 399, 430, 466, 536.
Dömölki apát és cnt. 464.
Draa b. Nógrád vm. 45.
Dráva fly. 31, 96. 555.
Drugeth cs. 252, 349, 353, 506, 508.
Dubrafalva 490.
Dubravicza b. 27.
Duburdun b. 370.
Dudvág fly. 394, 583.
Dudvágszeg b. 125, 390, 570.
Dugus tn. 230.
Dumbo b. Bács vm. 267, 358.
Duna fly. 31, 38, 120, 142. 177, 312, 320, 346, 386, 482, 522.
Duruzlo tn. 291.
Dusa fly. és víz 224, 418.
Dusi cs. 104, 452.
Dyak tn. 125.
Dyen tn. 408.
Dypert tn. 501, 532.

Ebedecz f. Bars vm. 572.
Eberhard f. Pozsony vm. 498.
Ebum b. 37.
Echy cs. 156.
Ecsed vr. 61.
Edelény fly. és o. sz. cs. Borsod vm. 17.
Edes, Edus tn. 318.
Edusháza b. 319.
Eger vs. 20, 62, 66, 99. 351, 462. 505.
Egresi apátság 276.
Egri kápt. és tagjai 36, 55, 57, 62. 66, 68, 70, 87, 94, 98, 107, 110, 111, 126, 159, 193, 216. 220, 233—235, 242, 247, 256, 270, 271, 302, 310, 318, 335, 374, 379, 380, 400, 410, 429, 432, 465, 472, 477, 479, 496, 503, 508, 535, 537, 541, 551. 558, 574, 593, 597, 605, 609.
Egri püsp. 57, 79, 98. 210. 235. 237, 238, 296, 301. 304. 337, 351. 376, 461, 477, 534. 540.
Egyuk b. 306.
Einard tn. 155.
Ekch tn. 88.
Elefánt f. és o. sz. cs. Nyitra vm. 124, 144, 151, 155, 168. 269, 300.
Elek, Elekes tn. 55, 63, 88, 107. 190.
Elena, Helena tn. 274, 286, 394.
Embrehlaka, Emrelaka 331.
Emőd f. Borsod vm. 539.
Emőke p. Nyitra vm. 156.
Ender tn. 595.
Endréd f. Somogy vm. 446, 449.
Eösi b. Tolna vm. 69.
Epyndorf b. Erdély 92, 263.
Ér fly. 286.
Erdélyi kápt. és tagjai 3, 10, 16, 20, 101, 259, 263, 274, 470, 611, 613.
Erdélyi püsp. 79, 176, 296, 533.
Erdélyi vajda 13, 44, 53, 57, 71, 73, 79, 132, 155, 177, 207, 253, 263, 277, 281, 282, 319, 329, 337, 430, 458, 470, 475, 512. 520. 534, 552. 595, 602, 604, 608, 611.
Erdeu tn. 63.
Ereblye tn. 373.
Erk f. és o. sz. cs. Heves vm. 98.
Erney cs. 431, 487.
Erzsébet királyné 53, 57, 63, 246, 348, 394, 395, 406, 502, 584.
Érsomlyó vr. 201.
Essegvár 78.
Eszény f. és o. sz. cs. Szabolcs vm. 283, 517.
Esztergom vs. 140, 177, 322, 324, 409.
Esztergomi apáczák 447.
Esztergomi cnt. és tagjai 322, 547.
Esztergomi érs. 57, 128, 132, 140, 176, 234, 237, 238, 296, 304, 322, 364, 376, 383, 385, 424, 500, 533, 540, 546, 595.

Esztergomi kápt. és tagjai 17, 20, 31, 44, 65, 69, 79, 136, 151, 156, 190, 192, 277, 278, 300, 335, 352, 406, 438, 475, 521, 541, 546, 600.
Étekfogó klyi 79, 177, 210, 296, 534. klynéi 612.
Etheruh tn. 126, 436.
Ewzen tn. 546.

Faa tn. 459.
Fadd f. Tolna vm. 389.
Fáj f. Abauj vm. 56.
Fakó tn. 34.
Fancsal f. Abauj vm. 56.
Faristár b. Pozsony vm. 498.
Farkas tn. 44, 88, 207, 315, 401, 443, 504, 567.
Farkasfalva 358.
Farkastelek b. 275.
Fegyvernek p. Heves vm. 321.
Fehér vm. főisp. 296, 619.
Feir, Feyer tn. 113, 347.
Fejéregyház b. 367.
Fejesd b. 370.
Fekessi cs. 36.
Feketehalom hn. Temes vm. 460.
Feketető b. 370.
Feled f. Gömör vm. 108.
Félegyház b. Bihar vm. 428.
Felician tn. 94, 139, 620.
Ferench tn. 184.
Fertew hn. 345.
Fias b. Nyitra vm. 572.
Filep tn. 13.
Finta tn. 106, 564, 617.
Fodor tn. 429, 455, 569, 570, 621.
Folbert tn. 268.
Folbtelek b. Valkó vm. 268.
Folkus tn. 156.
Fonchol b. 144.
Fonsinych tn. 595.
Fony cs. 76, 219, 339.
Forgách tn. 272, 335. 432, 519, 597.
Fornos b. Tolna vm. 360.
Forró f. Abauj vm. 55, 56, 550.
Földvár b. Baranya vm. 328, 485, 522.
Földvári cnt. 67, 308, 309, 352.
Francyk tn. 240.
Frederik tn. 240.
Frydlin tn. 132.
Futaki cs. 266.
Füles b. Somogy vm. 152.
Fürstenfeld vs. 293.
Füsi cs. 16.
Füzes b. Esztergom vm. 554.
Fygud b. 520.
Fygyz b. Temes vm. 460.

Gaachfalva 357.
Gabrian tn. 149. 397.
Gadán f. Somogy vm. 462.
Galambok vr. 402.
Galhardus tn. 455.
Gancha b. Gömör vm. 190.
Gara b. Baranya vm. 277.
Garai cs. 278.
Garam fly. 480.
Garam-szent-benedeki apát és cnt. 123, 480, 494, 552, 573.
Garig vr. 86.
Gatal nemz. 131.
Gebe tn. 106.
Gécz f. Nógrád vm. 51.
Gégény f. Szabolcs vm. 374.
Geherchei Guerchei főesp. 307.
Gekmynus tn. 5.
Gelényes b. Szatmár vm. 89. Zemplén vm. 228.
Gelet, Gilet tn. 155, 177, 191, 225, 278, 324, 608.
Gencs f. és o. sz. cs. Vas vm. 464.
Genge tn. 348.
Gepel kerület Ungh vm. 416.
Gerech b. Bács vm. 81.
Gerecha, Grecha b. Ungh vm. 416, 417.
Gereky b. Nyitra vm. 124.
Gerencsér f. Pozsony vm. 133.
Gerendi cs. 520.
Gerew tn. 552.
Gerold tn. 250, 330.
Geszt f. Pozsony vm. 582.

Geszteréd f. Szabolcs vm. 217, 566.
Gesztes vr. 6, 132, 174.
Geur, Gewr b. Szabolcs vm. 257, 379, 574.
Geurk tn. 479.
Gewch b. 609.
Geywrke vr. 288.
Geyznou b. Somogy vm. 462.
II. Géza kly. 485.
Gézsény f. Ungh vm. 411.
Geztey cs. 555.
Ghimes vr. 132, 211, 254, 296, 341.
Glanchfalva Szepes vm. 442.
Godin tn. 177, 324.
Gogán tn. 127, 569.
Golub fly. 345.
Gonca tn. 309.
Gopolcuta b. Zemplén vm. 230.
Gorbonoki nemesek 323.
Gothard tn. 214, 292.
Gölnicz vs. 189.
Gömör mv. 8, 273, 330.
Gömör vm. alisp. és főisp. 8, 169, 287, 467, 519, 593, 597.
Gömöri cs. 10, 68.
Gömöri főesp. 7, 277.
Görgeteg b. Pest vm. 554. Pozsony vm. 23.
Görgő f. és o. sz. cs. Szepes vm. 188, 265.
Görösgal f. Somogy vm. 153.
Granychai cs. 585.
Gregorvadalaka 331.
Grener tn. 37.
Gud tn. 338.
Gudur b. Vas vm. 294.
Gumulchen b. Bács vm. 81.
Gunkud, Gyunkud b. Somogy vm. 96, 104, 490.
Gurbed tn. 614.
Gutay cs. 524.
Guth b. és o. sz. cs. 88, 375.
Gutkeled nemz. 60, 130, 233, 280, 483.
Guturszegh hn. 533.
Gwd tn. 245.
Gyabafalva 357.
Gyarmath b. Bács vm. 209. Esztergom vm. 554.
Gyod b. 275, 370.
Gyod, Gyog b. Somogy vm. 96, 104, 122, 445, 489.
Gyogy b. Pilis vm. 28.
Gyosi cs. 288.
Gyostelek b. 474.
Gyöngyös fly. Vas vm. 562.
Győr vm. alisp. és főisp. 338, 438.
Győr vs. 440.
Győred f. Bars vm. 574.
Győri kápt. és tagjai 463, 482, 511, 592.
Győri püsp. 79, 176, 298, 534.
Gyrchi cs. 310.
Gyuge b. és o. sz. cs. Szatmár vm. 150.
Gyuke tn. 100.
Gyula, Gula, Jula tn. 154, 274, 327, 331, 339, 445, 616.
Gyulafehérvár 370.
Gyulaháza Zemplén vm. 228.
Gyurewkerek b. Temes vm. 460.
Gyurk, Gyurke tn. 533, 622.
Gyurthyanus b. 370.
Gywrynfiamarklaka 331.

Hada tn. 315, 438.
Hadut 365.
Hagymás b. Szatmár vm. 615.
Háj-szent-lőrinczi kápt. 623.
Hajózás 312—315.
Halászat 206, 346, 370, 380, 416, 481, 482.
Hali f. és o. sz. cs. Győr vm. 438.
Halmos b. 358.
Hambatho tn. 497.
Hamva f. Gömör vm. 126, 190.
Hanta b. Nógrád vm. 353.
Hanusfalva Sáros vm. 42.
Harabor b. Bereg vm. 310. Nyitra vm. 181.
Hradischa b. és hegy 319, 435.
Haragas tn. 423.

Harah b. és o. sz. cs. Hont vm. 526.
Harakyani cs. Nógrád vm. 604.
Haranfalva 358.
Harangod p. Zemplén vm. 242.
Haraszti cs. 494.
Harasztköz b. Vas vm. 560.
Harkán b. Zaránd vm. 483.
Háromkut b. Somogy vm. 356.
Hassadi cs. 611.
Hassagi cs. Sáros vm. 173.
Hasyag b. 358.
Hatvan b. és o. sz. cs. Szolnok vm. 150.
Hatzak b. Szolnok vm. 77.
Havaselő 103, 175, 195, 297.
Hedrihfai cs. 257.
Hedruh, Heydricus nemz. és tn. 358, 592.
Hegymeghy cs. 58. 70.
Helgku vr. 53.
Helmuch b. 90.
Helkuechecha fly. Ungh vm. 413.
Hench, Henchul tn. 314, 564.
Hene p. Szabolcs vm. 345.
Henel tn. 92.
Hennico, Henning tn. 176, 259.
Henrik bán flai 78, 565, 621.
Herbord tn. 132, 275, 559.
Hercenig tn. 564.
Herencsény f. és o. sz. cs. Nógrád vm. 47.
Herlek b. 331.
Hermán b. és o. sz. cs. Vas vm. 560, 563.
Hernád fly. 56, 399.
Herthwyg tn. 28.
Hetesi cs. 623.
Heth b. Pozsony vm. 500.
Hetus b. Bodrogh vm. 481.
Heves vm. alisp. és főisp. 543.
Hevesi főesp. 57, 235, 237, 238, 304, 375, 509, 540, 543.
Hévíz f. Pilis vm. 79.
Hidegkút f. Pozsony vm. 499.
Hidvége b. Abauj vm. 556.
Hilou b. Abauj vm. 184.
Hindi cs. 480, 494. 573.
Hódegyház b. 366.
Hódmező 365.
Hody b. Arad vm. 369.
Holbokapatak Gömör vm. 436. 597.
Holthan tn. 75.
Holysow fly. Ungh vm. 412.
Hont vm. főisp. 487, 621.
Honti főesp. 48, 521.
Honus tn. 188.
Hordi cs. Tolna vm. 309.
Horhag b. Somogy vm. 489.
Horvát és tótországi helynevek 83, 86, 96, 131, 137, 146, 170, 278, 323, 401—406, 555.
Hosszúrét b. Gömör vm. 473, 535.
Hovalkpatak b. 331.
Hudus b. 370.
Hudus fly. Somogy vm. 153.
Hugyag f. Nógrád vm. 46.
Humero víz 497.
Hunth tn. 126, 470.
Hunth-Paznan nemz. 470, 611.
Hunyadi főesp. 263.
Hurkund tn. 345.
Hurnicus tn. 177, 324.
Huzdon b. Ungh vm. 122.
Hwlai cs. 516.
Hwrhy b. Pest vm. 182.

Ibrony f. és o. sz. cs. Szabolcs vm. 431.
Icum tn. 256.
Igal mv. Somogy vm. 356.
Igar f. és o. sz. cs. Fehér vm. 596.
Igriczi f. Borsod vm. 568.
Iklad b. 474.
Ilmár tn. 153.
Ilsva b. Abauj vm. 350, 467.
Ilteuthow hn. 370.
Ilua b. Verőcze vm. 338.
Inak, Ine, Inek tn. 138. 428, 454. 488.
Inárcs b. és o. sz. cs. Pest vm. 315.
Ipoly fly. 50, 71.
Irnusd tn. 566.

Isalch tn. 36.
Isow tn. 452.
V. István kly. 342, 458.
Iszkáz f. és o. sz. cs. Veszprém vm. 559.
Itélő mesterek 39, 179, 246, 253, 527, 545.
Ite. Itemer, Itum tn. 41, 256, 339, 379, 574.
Ivachyn bán 320.
Ivahon tn. 86, 503.
Iván b. Szolnok vm. 77.
Ivánfalva 358.
Ivánka tn. 69, 246, 284, 288, 395, 427, 444, 502, 516, 527, 545, 570, 572, 600, 607.
Ivánusi b. Gömör vm. 597.
Iványi f. Baranya vm. 168.
Iwanch tn. 98.
Izbugya f. Zemplén vm. 416, 417.
Izen fly. 160.
Izsép b. Gömör vm. 108. f. Zemplén vm. 101, 244, 302, 340.
Iztring b. Borsod vm. 539.

Jaad b. Erdély 92.
Jaarai cs. 384.
Jaco, Jako, Jakow, Jakus tn. 129, 163, 220, 230, 410.
Jakabfalva 259.
Jákó f. Szabolcs vm. 289.
Jám f. Krassó vm. 201.
Jank tn. 201.
Jankaföld Vas vm. 294.
Jánoki cs. 22.
Janselin tn. 132.
Jászói cnt. és prépost 96. 218, 244, 269, 567, 595.
Jászok 203.
Jászóvár 339.
Jeem b. 358.
Jegyző klyi 77, 193, 264, 322.
Jéne f. és o. sz. cs. Gömör vm. 593.
Jenei, Jenői cs. 104, 445, 508.
Jenő f. Pest vm. 312. Baranya vm. 485, 521. Zaránd vm. 483.
Jenslin tn. 541.
Jeszenő f. és fly. Ungh vm. 225, 411.
Jób tn. 129, 264.
Jókai cs. 212.
Jolsva mv. Gömör vm. 336.
Jordán tn. 188.
Jula b. Somogy vm. 490.

Kabala patak Szolnok vm. 471.
Kadrassou b. 370.
Kajár f. és o. sz. cs. Veszprém vm. 333.
Kajászó b. és völgy Fehér vm. 354. 505.
Káldi cs. 165. 275.
Kálló mv. és o. sz. cs. Szabolcs vm. 13, 19, 26, 58, 59, 158, 165, 215, 289, 326, 363, 378, 398, 400, 424, 454, 517, 536, 588.
Kálmán herczeg 187.
Kalmer tn. 518.
Kálnai cs. 433.
Kalocsai érs. 57, 79, 128, 176, 201, 235, 237, 238, 268, 296, 304, 376, 455, 526, 533, 540.
Kalocsai kápt. és tagjai 36, 80, 607.
Káluzi cs. 27.
Kámon f. és o. sz. cs. Vas vm. 563.
Kandatelek b. Tolna vm. 502.
Kandey b. Pilis vm. 437.
Kanizsa mv. Bács vm. 213.
Kanizsa-Monostor 367.
Kanizsai cs. 384.
Kanycha tn. 56.
Kanynus, Konus fly. Ungh vm. 411, 412.
Kapa b. Esztergom vm. 556.
Kapatelek b. Esztergom vm. 554, 556.
Kapi f. és o. sz. cs. Győr vm. 438.
Kaplai cs. 168.
Kápolnás-Sári b. Baranya vm. 617.
Kaponya f. és o. sz. cs. Zemplén vm. 457, 550.
Kapos f. Ungh vm. 129.
Kapras b. Nógrád vm. 50.

Kapronczа vs. 171, 324, 555.
Kapronczaszeg fly. 43.
Kapu hn. 369.
Kara f. Somogy vm. 316. b. Kolos vm. 615.
Karachin tn. 35, 619.
Karakó vr. 198.
Karasow vr. 201.
Karászi cs. 343.
Karászi Sándor bán 234.
Karazkou b. Kis-Hont vm. 80.
Karaztó Temes vm. 459.
Karcsai cs. 512.
Kassa b. Baranya vm. 328.
Kassa vs. 101.
Kassan tn. 442.
Kathus tn. 278, 325, 353.
Kaydan tn. 397, 514.
Kaza f. Bihar vm. 261.
Keechi cs. 62.
Kék f. Szabolcs vm. 341.
Keled tn. 212, 233, 503.
Kelemenus bán 373.
Kelen tn. 56
Kemen, Kemyn tn. 39, 41, 105, 153, 286, 453.
Kemeche b. 537.
Kemenche fly. 412.
Kemey cs. 461, 556.
Kemeych b. Abaúj vm. 237.
Kéménd f. Baranya vm. 274, 616.
Kendertó b. Fehér vm. 262.
Kendrewpaka b. Valkó vm. 587.
Kenez tn. 570, 581, 605.
Kengeltow b. 370.
Kengelus patak Nógrád vm. 50.
Kengel víz Pozsony vm. 570.
Kér b. 368.
Kér fly. 428.
Kércs f. Szabolcs vm. 19, 20, 26, 165.
Kerek tn. 548.
Kereki f. Somogy vm. 446.
Kereplye f. Zemplén vm. 551.
Keresztur b. és o. sz. cs. Zemplén vm. 37, 379, 545, 575.
Kéri cs. 62, 204, 454.
Kernech b. és o. sz. cs. Nyitra vm. 426.
Kerus, Keurus b. Gömör vm. 10, 473, 535.
Kestetum b. Zemplén vm. 16.
Keszi b. Pilis vm. 29.
Keszői cs. 408.
Kewus b. Baranya vm. 510.
Keyrch b. Abaúj vm. 269.
Keza b. Pest vm. 554.
Kilian tn. 564.
Kinyiz f. Abaúj vm. 269.
Királyi f. Gömör vm. 190.
Kisfalu Csanád vm. 365, Veszprém vm. 444.
Kisfalud b. Gömör vm. 107.
Kisnempze tn. 621.
Kis-Várda mv. Szabolcs vm. 150.
Knyezich f. Bars vm. 495.
Koachhyda b. 425.
Koch tn. 230.
Kóka f. és o. sz. cs. Pest vm. 103 194.
Koka tn. 8.
Kokad f. Bihar vm. 247.
Koksó f. Abauj vm. 11. 184.
Kolbach f. Szepes vm. 442.
Kolcsva f. Szepes vm. 189.
Kolkypatak Vas vm. 293.
Kolosi főesp. 612.
Kolon f. és o. sz. cs. Nyitra vm. 156.
Komádi f. Bihar vm. 41.
Komárom vr. 31.
Komlós f. és o. sz. cs. Abaúj vm. 541, 542.
Komlóspatak Zemplén vm. 241.
Komoród f. és o. sz. cs. Szabolcs vm. 479.
Komorzanus tn. 430.
Kompold tn. 206, 318, 321.
Kompolt f. Heves vm. 545.
Kondakor tn. 563.
Kondoros f. és o. sz. cs. Pozsoz vm. 501, 534.
Kongyan b. 95. 490.

Kondorhan hn. Temes vm. 460.
Konusko tn. 132.
Kónya tn. 44, 79, 470, 611.
Koos tn. 278.
Kopács f. Baranya vm. 621.
Kopaz, Kopoz tn. 60, 65, 154, 568.
Koppán tn. 461.
Kopwani cs. 275.
Korláthfalvi cs. 605.
Korogh vr. 147.
Koromzo b. és o. sz. cs. Somogy vm. 488.
Kóros b. Nyitra vm. 181.
Korus tn. 602.
Kortwa b. Ungh vm. 412.
Kosztoláni cs. 23.
Kouch hn. 477.
Kovachy b. és o. sz. cs. Borsod vm. 260.
Kovácspatak Beregh vm. 310.
Kovár f. és o. sz. cs. Hont vm. 476.
Kovászna b. és o. sz. cs. Somogy vm. 531.
Kozafalva 358.
Köcsk f. és o. sz. cs. Vas vm. 216.
Köi kápt. és tagjai 207, 212, 266, 623.
Kölked p. Somogy vm. 348.
Körmend mv. Vas vm. 293.
Körös hn. Veszprém vm. 445.
Kőrös vm. főisp. 324.
Körösbegy f. és o. sz. cs. 447, 448.
Körtvélyes f. 357.
Körtvélyes p. Pozsony vm. 498.
Kőszeg vs. Vas vm. 216.
Köttse f. és o. sz. cs. Somogy vm. 452.
Krakow hn. 370.
Krassói főesp. 459.
Krasznahorka vr. 10, 69, 441, 473, 535.
Krasznai főesp. 614.
Kreuspeyk vr. 281.
Krisan b. Gömör vm. 190.
Kucsin f. és fly. Zemplén vm. 219, 339, 340.
Kued b. Komárom vm. 546.
Kuer tn. 526.
Kugyai cs. 107.
Kukyner hn. 368.
Kuldó f. Fehér vm. 408.
Kulpa fly. 32.
Kulud b. Esztergom vm. 554.
Kumlow b. Heves vm. 605.
Kun tn. 10, 12, 465, 532.
Kunch, Kunchul tn. 177, 190.
Kuneth tn. 204.
Kunmaci tn. 503.
Kúnok 190.
Kup b. Somogy vm. 528.
Kupe, Kupse tn. 116, 585.
Kurima f. Sáros vm. 219, 339.
Kusd b. Tolna vm. 172.
Kusoch b. 125.
Kustyán p. Veszprém vm. 246.
Kürth f. Komárom vm. 546. és o. sz. cs. Pozsony vm. 125, 570.
Kwth tn. 339.
Kyek b. Borsod vm. 540.

Laak b. 222.
Laborcza fly. 223, 416—421.
Lach, Lachk tn. 187, 254, 349, 464, 508, 524.
Lachkalaz b. 323.
Lacov tn. 192.
Lád f. Borsod vm. 70.
Ladán b. és o. sz. cs. 367, 445.
Ladi cs. 215.
Ladyk tn. 419.
Lajos klyi herczeg 348.
Lak b. Győr vm. 592.
Laki cs. 481.
Lamprys tn. 563.
Lancsuk f. Baranya vm. 485, 521.
Langeus, Langus tn. 234, 241, 264.
Lanko víz Temes vm. 460.
Lapa b. Somogy vm. 361.
Lapus hn. 37.
Laskod f. Szabolcs vm. 289, 353, 430.
I. László kly. 485.

IV. László kly. 263, 312. 342, 458. 485, 504.
Lathorcza fly. 160.
Laz b. Ungh vm. 411.
Lázárfalu Bács vm. 81.
Lazna patak Szolnok vm. 471.
Lazovi cs. 567.
Leánrév b. 358.
Legen b. Hont vm. 477.
Legene víz, Temes vm. 460.
Lekenye f. Gömör vm. 433, 519. 597.
Leleszi cnt. és prépost 4, 11, 100. 112, 129, 159, 240, 244, 257, 283, 343, 380, 457, 458, 518, 550.
Lengel, Lengen tn. 13, 19, 26, 67. 149, 165, 203, 326, 397, 399, 510. 513, 567, 595.
Leoni cs. 538.
Lepentó 544.
Leta b. 249.
Letold tn. 232.
Leuch b. Temes vm. 460.
Leunard tn. 604.
Leupold Lypold b. Pozsony vm. 456, 499, 594.
Leustach tn. 76, 102.
Lewch f. Gömör vm. 330.
Levkus tn. 130, 192, 233, 247, 257. 280, 305, 337, 483, 568.
Leznai cs. 220, 244, 410.
Lezteméri cs. 220, 410.
Lichwa b. Liptó vm. 203.
Liget b. 421.
Liliom tn. 28.
Lipócz vr. és o. sz. cs. Sáros vm. 42.
Lipold tn. 571.
Lipolnuki cs. 394.
Liptai cs. 203.
Liptó vm. főisp. 608.
Liptou tn. 178.
Literi f. Abaúj vm. 76, 237.
Loch tn. 117.
Lochzi, Lowchi cs. Nógrád vm. 582, 604.
Lodomer tn. 538.
Logret tn. 210.
Lokbene b. Abaúj vm. 468.
Lopus tn. 95.
Loránd tn. 98, 290, 315, 319, 479, 536.
Losonczy cs. 478.
Lóth f. Bars vm. 545.
Lovász b. 359.
Lovászmester klyi. 177, 254, 298, 534, 608.
Lőcse vs. 187.
Lőrinczi f. Nógrád vm. 142.
Lőrinthe tn. 78.
Lubna b. Borsod vm. 17.
Lucska f. Ungh vm. 411.
Ludányi apát 181.
Ludas b. 213.
Lugas, Lugos b. Bács vm. 81, 207.
Luka tn. 23, 623.
Lulya, Lyula b. Somogy vm. 96, 104, 284, 527.
Lyaba b. Somogy vm. 96, 104, 490.
Lydur b. 358.
Lyka fly. Zemplén vm. 230.
Lypolch b. 358.
Lyppuai cs. 437.
Lyzkoycha b. Pozsega vm. 278.
Lyznai cs. 101.

Maan b. Esztergom vm. 553, 554.
Machalai cs. 548.
Machar b. 160.
Machka tn. 547.
Machola tn. 443.
Macsói bán 79, 117, 177, 210, 268, 298, 373, 534, 623.
Madarasfalva 357.
Magerad b. Pozsony vm. 133.
Magyar Dénes 373.
Magyar Pál 132, 211, 234, 254, 296, 341, 429, 459.
Magyar hely és tárgy-nevek 25, 29, 61, 92, 97, 108, 109, 120, 121 127, 128, 130, 160, 161, 164, 1[illegible] 214, 221, 222, 224—228, [illegible] 242, 285, 286, 293—295,

306, 329, 330, 345, 346, 365—370, 380, 399, 412—421, 435, 446, 450, 460, 466, 471, 476, 477, 481, 499, 522, 537, 540, 554, 576, 587.
Magych tn. 40, 350.
Majsa p. Tolna vm. 328.
Majtény f. Szatmár vm. 511, 513.
Makó mv. Makófalva, Csanád vm. 365, 385.
Makou tn. 39.
Makra b. Szatmár vm. 149.
Makrancz f. és o. sz. cs. Abaúj vm. 496, 567.
Malahi cs. 432, 435, 441, 472, 532, 598.
Malchikzegi, Manchukzygi cs. 19, 26.
Malinik f. 301.
Malusi cs. 262, 288.
Marazai cs. 379, 575.
Marcalph tn. 230.
March, Marcus, Mark tn. 97, 112, 230, 535, 610, 614, 621.
Marchek vr. 279.
Marcina tn. 179.
Marczali cs. 462.
Margit-szigeti apáczák 32, 40, 141, 157, 229, 299, 312, 325, 346, 353, 356, 360, 376, 386, 388, 442, 452, 482, 485, 521.
Marhard, Merhard tn. 156, 237, 359.
Máriafalva 358.
Mariaslaka b. 331.
Márki nemesek 431.
Marmarosi főesp. 57.
Marochuk, Morochuk tn. 394, 570, 620.
Maros fly. 365, 368, 615.
Maróth b. Tolna vm. 589.
Marouch b. és o. sz. cs. Bihar vm. 286.
Marowch, Morouch tn. 165. 485.
Martonfalva Erdély 263.
Martonos b. 213.
Mateuchi cs. 94.
Mayad b. Szolnok vm. 64.
Maylath, Mylath tn. 208.
Maynolth tn. 564.
Maythych b. Pozsony vm. 581.
Medve tn. 455.
Medves f. Vas vm. 294.
Medyes tn. 257.
Mekse b. Bihar vm. 566.
Melétheics. Gömör vm. 441.
Melpatak 301.
Merete p. Veszprém vm. 560.
Mérey cs. 446.
Merklin tn. 251, 389.
Merse tn. 267.
Mese tn. 8.
Meskó tn. 166, 173, 246, 349.
Mezesi cs. 241.
Mezőpetri b. Szatmár vm. 483.
Michocha b. Gömör vm. 336.
Micocha, Micow, Mike, Mikó, Mikola, Mikus tn. 11, 70, 106, 112, 125, 165, 184, 201, 215, 257, 308, 309, 318, 374, 400, 475, 564.
Miháltelek b. 357.
Mikch tn. 79, 170, 177, 203, 224, 296, 323, 401, 418, 508, 534, 608.
Mikcheháza b. 370.
Miklóstelek b. Szatmár vm. 615.
Mikóföld b. Vas vm. 560.
Mikola mv. Hont vm. 287, b. Szerém vm. 357, 427.
Mikolai cs. 1.
Milej b. Pozsony vm. 570.
Mindszent b. Bács vm. 208.
Miskei cs. Veszprém vm. 333.
Mislima fly. Ungh vm. 414.
Mivelődés-történeti adatok 24, 34, 38, 58, 72, 73, 83, 135, 149, 161, 176—178, 253, 268, 312, 316, 324, 386, 391, 438, 450, 463, 478, 532, 569, 571, 576, 584, 593, 595, 608.
Mochg, Mog, Mok tn. 103, 124, 144, 156, 194, 230, 300, 339.
Mochtói cs. 39.
Mocsár f. Zemplén vm. 418—420.
Mocsáros b. Gömör vm. 108.
Mod b. Temes vm. 460.

Mohács mv. Baranya vm. 32.
Moharai cs. 39.
Mokan tn. 245.
Mongo tn. 179.
Monoros, Monyoros b. és patak Zemplén vm. 101, 244, 302.
Monostor-Kanizsa 367.
Monoszló b. 146.
Monyorópatak 399.
Mór mv. Fehér vm. 504.
Morian tn. 522.
Móricz Vajdafi 614.
Morouchi cs. 623.
Mortoch b. Szerém vm. 81.
Mortuapatak 273.
Mortunus tn. 171, 539, 545.
Morva fly. 279.
Morwa fly. Szabolcs vm. 305.
Mos, Moys, Moyus tn. 249, 378, 443, 552, 566.
Mosayfalva 358.
Moson vm. főisp. 251.
Moth tn. 288.
Moyn b. Gömör vm. 80.
Moysa b. Gömör vm. 80.
Moysházi cs. 376.
Muneradi cs. 276.
Mura fly. 31.
Muruthwa hn. 380.
Muskó b. Belső-Szolnok vm. 63.
Mych fly. 236.
Mydus tn. 511.
Mykoche tn. 600.
Myrhzada hn. 206.
Myruhtó Heves vm. 543.

Nabrad tn. 334.
Nacyr tn. 215.
Nádasd b. 349.
Nádorok 6, 11, 35, 76, 79, 176, 210, 290, 298, 302, 335, 534.
Nádor (al-) 545.
Nagyfalu cs. 310.
Nagy-Ida f. Abauj vm. 238.
Nagy-Károly mv. 130, 280.
Nagy-Mihály mv. és o. sz. cs. Zemplén vm. 129, 220, 223, 413, 416—422.
Nagy-Szombat vs. 25.
Nagy-Várad vs. 55, 163, 164, 595, 606, 612, 614.
Nagyváradi cnt. 38, 41, 54, 67, 88, 90, 100, 130, 149, 165, 233, 279, 286, 373, 377, 399, 466, 536.
Nagyváradi kápt. és tagjai 9, 19 57, 61, 63, 163, 164, 233, 240, 274, 276, 319, 341, 355, 373, 400, 430, 483, 507.
Nagyváradi püsp. 79, 176, 247, 298, 483, 533.
Nagy-Veszel b. 427.
Nakas tn. 26, 165.
Nanafalva Baranya vm. 117, 521.
Nándor tn. 88.
Nándor-fehérvári püsp. 79, 176, 296.
Napkor f. Szabolcs vm. 149, 353.
Nápoly 175.
Nata tn. 101, 244.
Nekchei cs. 42, 276, 398.
Németh tn. 324, 452,
Németország 281.
Némethbél f. Pozsony vm. 394.
Némethi f. Abauj vm. 138, 361, 592
Némethi vs. 406.
Neuna, Nyuna b. Valkó vm. 585.
Neuscai cs. 38.
Nemzetségek 16, 42, 60, 65, 130, 131, 139, 172, 186, 197, 233, 237, 246, 262, 277, 280, 318, 339, 364, 370, 383, 454, 466, 470, 483, 546, 561, 592, 611.
Nogzabamel fly. 160.
Nógrád vm. alisp. 604. főisp. 132, 604.
Nosolobabny b. Szepes vm. 442.
Notyr tn. 596.
Novák b. 333.
Novidzen b. Nyitra vm. 327.
Noztre b. 336.
Nuda hn. 497.
Nyári cs. 531.
Nyárna patak 421.

Nyék f. Borsod vm. 538. Pozsony vm. 547, 582.
Nyéki cs. 376.
Nyiri bányászok Pozsony vm. 602.
Nyiri cs. 342.
Nyirség 130, 280.
Nyitra fly. 181.
Nyitra vm. alisp. 288. főisp. 254, 570, 608.
Nyitrai főesp. 322.
Nyitrai püsp. 76, 176. 298. 426.534.
Nylpatak Pozsony vm. 608.

Óbuda vr. és vs. 5, 21, 39, 90. 91, 102, 179. 190, 232.
Ochman b. Somogy vm. 246.
Ochovapatak 27.
Ogmand tn. 568.
Ohath f. és o. sz. cs. Szabolcs vm. 304.
Olaszi f. Zemplén vm. 97. 240.
Olbrecht tn. 276.
Oldruh vr. 394, 620.
Olduba tn. 315.
Olib tn. 169.
Oliver tn. 296, 453, 619.
Oltarus-perkedfő b. Szabolcs vm. 401.
Omode tn. 9, 83. 150, 154.
Ondi cs. 408.
Ónodi cs. 351.
Opdy tn. 294.
Opka f. Pozsony vm. 125.
Opor b. és nemz. 172.
Opori prépost 172.
Orbános b. Bihar vm. 130.
Ordas tn. 488.
Ormánd b. Baranya vm. 510.
Orros tn. 86, 125, 394.
Orozpauli b. 249.
Orrehtorf, Orresdorf vr. 35. 281.
Országbíró 3, 69, 177, 187. 297, 337, 350, 534. klynői 132, 214, 296, 534, 619. alországbíró 547.
Oryhvapatak 115.
Orym, b. 38.
Oswn b. Ungh vm. 414.
Otho tn. 541.
Óvári cs. 168, 274.
Ózdi főesp. 471.

Pach b. Borsod vm. 465.
Pachala tó 160.
Pacsinta b. Valkó vm. 268.
Pachouch tn. 203.
Pagan, Pogány tn. 470, 611.
Pál bán 465.
Palásd f. Szatmár vm. 501.
Palata b. Bács vm. 367.
Pálfalva Gömör vm. 58.
Pálfölde Nyitra vm. 124.
Palgary cs. 359.
Pálócz f. Ungh vm. 4. 94. 111.
Pálosok 306.
Pály f. Bihar vm. 55.
Palyazóköz b. Pozsony vm. 125.
Pályi f. Szatmár vm. 150. 373.
Pamlin tn. 497, 532.
Panky cs. 3. 94, 111, 235. 374, 457. 508, 550.
Pannonhalmi ent. és főapát 14, 30, 53. 316, 423, 462. 469, 482.
Pantaleo hn. 228.
Panyit f. Gömör vm. 261. 271. 335. 432.
Panyola f. és o. sz. cs. Szatmár vm. 200, 205, 353, 568.
Pápa vs. 619.
Pápai nuncius 455.
Pápák 14, 29 173, 306.
Papharaszt hn. Somogy vm. 447.
Papy b. Abauj vm. 56.
Paradan b. 368.
Parna b. Pozsony vm. 134.
Pasca, Pascath tn. 178, 487.
Paszdics f. Zemplén vm. 224.
Patahalom hn. 305.
Patai főesp. 128, 235. 237. 238. 375. 509, 540, 543.
Pathapatak b. Gömör vm. 473. 535.
Patvarcz f. Nógrád vm. 192.
Pauldi b. Pozsony vm. 581.

Paulfalva 358.
Pazdysfalva 358.
Paznan tn. 392, 470.
Paztuhi cs. 524.
Paztur tn. 538.
Pécs vr. 481.
Pécsi kápt. és tagjai 116, 146, 168, 274, 331, 390, 425, 434, 455, 463, 480, 589, 616, 621.
Pécsi püsp. 32, 79, 146, 176, 277. 296, 306, 485, 521, 533.
Pécsváradi cnt. 32, 306, 328, 346, 355, 360, 361, 463, 484, 509, 619.
Pécs f. és o. sz. cs. Győr vm. 438.
Peduri cs. 126.
Pele f. Szolnok vm. 63.
Pellérd f. Baranya vm. 277.
Pelhanfalva 358.
Pelsőcz mv. Gömör vm. 7, 435. 465.
Penthei cs. 283.
Pénz-nemek 5, 8, 39, 40, 100, 151, 282 425, 455, 515, 580.
Perchtold, Pernold tn. 480, 541.
Pered b. Fehér vm. 504.
Perked p. Szabolcs vm. 150, 401.
Perény f. Abauj vm. 12.
Perényi alesperes 11.
Perényi cs. 70, 184, 190, 301. 342.
Peres tn. 59, 101, 303.
Perew b. 370.
Peschan b. Nógrád vm. 49.
Pest vs. 312.
Pestws b. 370.
Peszek f. Hont vm. 192.
Petene, Pethenye tn. 154, 199, 335, 348, 432, 435.
Péterkeülése b. Heves vm. 321.
Peteu, Pethew tn. 4, 38, 75, 94, 111. 126, 155, 156, 173, 235. 282, 291, 380, 426, 445, 472, 475. 508. 526, 551, 575. 593, 607.
Petherche b. Arad vm. 369.
Petheuch tn. 264, 267, 442, 521,534.
Pethi cs. 203.
Petri cs. 89, 249.
Petrócz f. Zemplén vm. 224, 416.
Peturkefalva 357.
Pezeghi cs. 287.
Phyle, Phylpe, Phylpus tn. 126, 146, 203, 356, 474, 582, 617.
Phylepkut b. 370.
Pilis vm. alisp. 27. főisp. 27, 254. 324, 589.
Pilisi apátság 497.
Piskáros f. és o. sz. cs. Szatmár vm. 55.
Pobor b. Bars vm. 573. Tolna vm. 390.
Pobor tn. 496, 567.
Pochkou, Potko tn. 195, 430.
Podve b. Bács vm. 366.
Poki cs. 187, 545.
Pokorágy f. Kis-Hont vm. 80.
Polyan b. Gömör vm. 127.
Polyan tn. 182.
Polyánka f. Zemplén vm. 230.
Pomaz f. Pilis vm. 178.
Pomaz tn. 21.
Ponith tn. 37.
Poog tn. 62.
Pop tn. 241.
Popol hegy Zemplén vm. 241.
Popy b. Bodrog vm. 481.
Pordán b. Valkó vm. 1.
Porozló mv. Heves vm. 305.
Poson b. Somogy vm. 361.
Poson tn. 232, 326.
Potroh, Potrok tn. 335, 432.
Pouba tn. 376.
Pouch tn. 55, 474. 519.
Pouer, Puer tn. 365, 384.
Pouka tn. 153, 157, 245, 299, 433.
Pousa, Powsa tn. 123, 408.
Pozba f. és o. sz. cs. Bars vm. 548.
Pozsega vm. főisp. 137.
Pozsegai kápt. és tagjai 337.
Pozsony vm. alisp. 394. főisp. 79. 177, 296, 338, 389, 534, 585. 589, 608. szolgabíró 125.
Pozsony vs. 23, 136, 282, 392 496 497, 501. 582. 572, 582.

Pozsonyi kápt. és tagjai 23, 24, 33, 44. 74, 79, 125, 126, 456, 470, 496, 511, 532, 570, 581, 594, 602, 613.
Pranchi cs. Vas vm. 564.
Prasnicha b. Nyitra vm. 426.
Predikátor szerzet 312.
Preudur tn. 252.
Pristaldus 481.
Pruck f. Pozsony vm. 497, 532.
Pukuri cs. 191.
Pulafalva 358.
Pupsai cs. 160.
Puser tn. 348.
Puszta-Egyház b. Bács vm. 213.
Putruh tn. 272.
Püspöki f. Heves vm. 453. Pozsony vm. 500.
Pyger tn. 600.
Pyssan b. Pozsony vm. 570.

Rába fly. 293.
Rabee b. 367.
Rachykfalva 358.
Ráczok 623.
Rád f. Somogy vm. 316. Szabolcs vm. 374.
Radai cs. 195.
Radanka b. Zemplén vm. 340.
Rádfalva 425.
Radoma f. Sáros vm. 340.
Rady, Radyk tn. 232, 326, 353.
Rajka mv. Mosony vm. 533.
Rákóczi cs. 230.
Rakunchas b. 473, 535.
Rakus tn. 465, 538.
Ramacha tn. 129, 609.
Rás f. Gömör vm. 126, 169.
Rasaar b. 366.
Ráska f. Zemplén vm. 379, 575.
Ráth f. Ungh vm. 458, 551.
Rathy cs. 580.
Ratholth tn. 10, 563.
Ravaz tn. 58.
Ravazdi cs. 212.
Razlo tn. 98.
Rebneche b. Ungh vm. 3, 111.
Récsény f. Nyitra vm. 288, 289.
Rechkepatak, Regechpatak 273.
Redey cs. 373.
Regécz vr 339.
Regun b. Fehér vm. 505.
Reguni főesp. 521.
Rekechyei cs. Gömör vm. 598.
Remeték 166, 173.
Renduei cs. 548.
Renold tn. 154, 170, 303, 330. 438, 470, 524, 553.
Reuntal b. 37.
Reze tn. 160.
Rikolf tn. 605.
Rimaszombat vs. 73, 80.
Rimócz f. Nógrád vm. 45.
Riucha b. Ungh vm. 411.
Róma vs. 30.
Róma tn. 619.
Romandin tn. 395.
Róna f. Szolnok vm. 470, 611.
Rorand tn. 190.
Rosali cs. 89.
Rozgon f. és o. sz. cs. Abauj vm. 302, 362, 553, 559.
Rózsahegy mv. Liptó vm. 323.
Rőnök f. Vas vm. 290.
Rubin tn. 572.
Rubyn b. Bihar vm. 247.
Rudai cs. 17.
Rudas tn. 390.
Rudna f. Gömör vm. 10, 473, 532 535.
Rususna b. Gömör vm. 271, 335, 432.
Ruzka b. és o. sz. cs. 160, 550.
Rylino b. 301.

Sad tn. 203.
Sadanpatak Zemplén vm. 241.
Ságh p. Fehér vm. 409.
Sági cnt. 77. 287, 487, 518.
Sági cs. 17.
Sajó fly. 433, 468, 597.
Salamanzege b. Temes vm. 460.

Salvator kolostor 116.
Samil tn. 378.
Samson tn. 235.
Samug b. Baranya vm. 510.
Sándor bán 342.
Sandur, Sandrin tn. 64, 107, 158, 203.
Sár fly. Pozsony vm. 570. Veszprém vm. 246.
Sára b. Zemplén vm. 264.
Sáralja b. Pozsony vm. 25.
Sári cs. 572.
Sárfő b. Pozsony vm. 406.
Sáros vm. alisp. 75, 173, 267, 534. főisp. 75.
Sáros vr. 76, 173, 268, 339, 534.
Sárospatak vr. 35, 265, 587, 610.
Sárvár-szentpéteri monostor 233.
Sarthow b. Temes vm. 460.
Saruld b. Temes vm. 460.
Sasvári főesp. 377, 476.
Sceek b. és o. sz. cs. Szepes vm. 260.
Sceme tn. 106.
Sebe, Sebeuk tn. 237, 487, 491.
Sebes, Sebus tn. 33, 74, 132, 144, 151, 456, 512, 571, 594, 602, 608.
Seblyen tn. 477.
Sebreth, Seffrid tn. 123, 552, 573.
Sel tn. 505.
Selkszék 263.
Semjén f. és o. sz. cs. Szaboles és Szatmár vm. 13, 19, 20, 26, 58, 66, 90, 91, 99, 158, 165, 281, 326, 334, 352, 363, 374, 378, 397, 454 479, 511, 518, 536, 588, 595.
Semse f. Abauj vm. 183.
Sempte vr. 529, 582.
Sendler b. Sáros vm. 267.
Sengen b. Bars vm. 573.
Senia vs. 175.
Sentel tn. Pozsony vm. 498.
Senye f. Borsod vm. 465.
Serban tn. 293.
Sertes tn. 501.
Sexe tn. 41.
Sidókői cs. 408.
Siklós mv. és o. sz. cs. Baranya vm. 168, 274, 331, 425, 455, 509, 616.
Sima f. Szatmár vm. 150, 282.
Simegd b. Somogy vm. 359.
Simontornya mv. Tolna vm. 596.
Sirok vr. Heves vm. 544.
Siroka f. Sáros vm. 534.
Sitke f. és o. sz. cs. Vas vm. 7. 198. 568.
Soki cs. 288.
Solmár f. Pilis vm. 353.
Solnus b. Szaboles vm. 401.
Soltész 211.
Solymosfő hn. 365.
Somberg, Sumberg b. Pozsony vm. 151, 602, 608.
Somkuth b. Gömör vm. 261, 271. 335, 432.
Somodor f. Somogy vm. 354.
Somogyi cs. 20, 215, 219, 339.
Somogyi főesp. 16.
Somogyvári cnt. 41, 152, 423, 462. 496, 527.
Somorja mv. Pozsony vm. 457.
Somow tn. 158.
Sopron tn. 374.
Soprongucha b. Beregh vm. 508.
Sorwl b. Fehér vm. 554, 599.
Sos, Sous tn. 27, 587.
Sóspatak b. Ungh vm. 3. 111. fly. Zemplén vm. 230.
Sóvári cs. 593.
Sreiberfalva Szepes vm. 187.
Stalatina b. 370.
Stanizlóháza b. 370.
Star b. Fehér vm. 60.
Stridó vr. 31.
Sudakházi cs. 315.
Sudan nemz. 246.
Sumug b. 359.
Sung tn. 289.
Sumisnicha b. Valkó vm. 585.
Suran b. 361.
Surány f. Beregh vm. 235, 375.
Sydou tn. 7.

Sydoud b. Pest vm. 554.
Synka, Synke tn. 3, 111, 173, 592.
Szaboles vm. alisp. és főisp. 13, 19, 26, 58, 59, 158, 165, 289, 326, 374, 378, 397, 399, 430, 454, 479, 517, 536, 588.
Szabolcsi főesp. 57, 128, 235, 236, 238, 304, 310, 375, 509, 540, 543.
Szakácsok klynőiek 348.
Szalánez vr. 211, 267, 303.
Szalánta f. Baranya vm. 277.
Szamos fly. 195, 470, 611.
Szaniszló f. Szatmár vm. 483.
Szántó f. Bihar vm. 130, 163, Somogy vm. 448.
Szaploncza v 338.
Szaporcza fly Baranya vm. 510.
Szárazberek b. Szatmár vm. 282.
Szatmár vm. alisp. főisp. és szolgabírák, 54, 89, 334, 501, 511, 513, 567, 568.
Szatmár vs. 200, 355, 595.
Száva fly. 373.
Szebekléb f. Hont vm. 476.
Szeben p. Bihar vm. 54, 55, 130, 163, 164, 279.
Szécsen b. Arad vm. 369. f. Nógrád vm. 44, 71.
Szécsi cs. 36.
Szegszárdi cnt. 172, 204, 328, 389, 524.
Székely f. Szabolcs vm. 353.
Székelyek ispánja 470.
Székesfehérvár 197, 262, 449, 488.
Székesfehérvári cnt. 104, 490, 596, 600.
Székesfehérvári kápt. és tagjai 39, 95, 104, 121, 122, 132, 157, 166, 197, 251, 253, 262, 284, 290, 306, 307, 346, 356, 386, 396, 436, 445, 452, 488, 502, 508, 509, 514, 533, 600.
Szeliz b. 288.
Szelepcsényi cs. 495.
Szemere f. Győr vm. 440. Komárom vm. 546.
Szemes f. Somogy vm. 446.
Szempcz mv. Pozsony vm. 23.
Szent-Ábrahám b. Pozsony vm. 583.
Szent-Egyedi cs. 611.
Szent-Elsebeth b. Szepes vm. 442.
Szent-Ernői kápt. 171, 623.
Szent-Erzsébet b. Baranya vm. 331. Pest vm. 182.
Szent-Erzsébeti cs. 165.
Szent-György b. Bodrog vm. 607.
Szent-György vs. és o. sz. cs. Pozsony vm. 74, 75, 132, 144, 151, 456, 512, 571, 594, 602.
Szentgyörgyi cs. 197.
Szentháromság f. és monostor 3, 168, 386.
Szent-Iván b. Fehér vm. 354.
Szentkirály f. Gömör vm. 329. Szolnok vm. 63.
Szent-Lőrincz b. Csanád vm. 365.
Szentmarjai cs. 543.
Szent-Márton b. 359.
Szent-Márton b. Pozsega vm. 278, Somogy vm. 397.
Szent-Márton-Maan b. Esztergom vm. 554.
Szent-Mártonsziget b. 603.
Szent-Mihály f. Pozsega vm. 125. Pozsony vm. 394. Vas vm. 294.
Szent-Miklós b. Csanád vm. 266. Torda vm. 257.
Szentpéteri apát 481.
Szép tn. 475
Szepes vm. főisp. 70, 79, 86, 90, 96.
Szepesi cs. 323.
Szepesi kápt. és tagjai, 3, 98, 187, 211, 230, 265, 339, 398, 441, 532.
Szepetneki cs. 406.
Szerém vm. főisp. 210, 254.
Szerém vr. 427.
Szerémi püsp. 79, 176, 296, 337, 386, 487, 534, 608.
Szeretva f. és o. sz. cs. Ungh vm. 129, 457, 550.
Szeri cs. 123.
Szigetfői főesp. 109.

Szilágy b. Szolnok vm. 63.
Szilvás f. és o. sz. cs. Baranya vm. 277, 485.
Szíhalom f. Borsod vm. 206.
Szinyér f. Zemplén vm. 379, 575.
Szkáros f. Gömör vm. 128.
Szolnok vm. alisp. 13, 57, 61, 63, főisp. 13, 44, 57, 71, 73, 79, 132, 177, 207, 282, 296, 337, 470, 475, 520, 534, 552, 602, 604, 608, 611.
Szombathely b. 170, 553.
Szombathely vs. Vas vm. 564.
Szőlős f. és o. sz. cs. Vas vm. 560.
Szőlős b. 13, 140, 322, 424.
Szörcsök f. Veszprém vm. 444.
Szörényi bánok 177, 210, 296.
Sztára f. Zemplén vm. 226.
Sztrajnán f. Ungh vm. 416, 417.
Szurdok f. Abaúj vm. 398.
Szurdok-Püspöki f. Heves vm. 453.

Tabajd f. Fejér vm. 600.
Tamana b. Bács vm. 81.
Taplocza f. Gömör vm. 336.
Tapolcsán (Kis-) mv. Bars vm. 327, 495.
Tapolcsán vr. 155.
Tarchai, tarchafői főesp. 434. 540. 543.
Tárkányi cs. 580.
Tárnok f. Fehér vm. 504. b. Pest vm. 182.
Tarnuk b. 171.
Tárnokmesterek klyiak 1, 42, 79, 117, 132, 176, 254, 277, 296, 337, 386, 534, 608.
Tárnokmesterek királynőiek 79, 92, 177, 296, 337, 534.
Tárnokok földje 504.
Tasolya f. Ungh vm. 3, 111.
Tataměr tn. 79, 166, 176, 254, 290, 356, 386, 452, 509, 533.
Tauernicus tn. 192.
Taxum b. Heves vm. 206, 543.
Tekule nemz. 339.
Telegdi cs. 385.
Telman tn. 505.
Temeházi cs. 195.
Temerken b. Csongrád vm. 123, 367.
Temes fly. 459.
Temes vm. alisp. 347.
Temesvár 347.
Tepei, Thepey b. Somogy vm. 316. 423.
Teryeni cs. 47.
Tetunmál b. Pilis vm. 28.
Thaba tn. 517.
Tharo, Thoro tn. 498. 499.
Theesi cs. 507.
Thehalfalva 358.
Thekus tn. 126.
Thellesprunni cs. 541.
Themeházi cs. 430.
Thene tn. 310.
Thenk tn. 443.
Thokay nemesek 37.
Thoman b. Pozsony vm. 499.
Thoplon b. Szolnok vm. 63.
Thornouchi cs. 114.
Thoty cs. 506.
Thouca tn. 201, 347.
Thyhayhaza b. 358.
Thyma tn. 499.
Thudbeygh tn. 514.
Thuli cs. Somogy vm. 41.
Thurpatak 115.
Thurul tn. 57.
Thuteus, Tuteus tn. 178. 328.
Thuuz, Thuz, Tuz tn. 3. 111. 155. 191. 235. 374. 508. 550.
Tiba f. Ungh vm. 411.
Tiba, Tyba tn. 279. 339. 362. 435. 597.
Tiba vr. 416.
Tiborcz tn. 270, 354.
Tihanyi apát és cut. 489, 514, 527.
Timár f. Szabolcs vm. 247. p. és o. sz. cs. Fehér vm. 504.
Tisa tn. 37.
Tisza fly. 102, 149, 194, 206, 213, 304, 305, 310. 321, 366, 544, 576.
Tisza-Szalók f. Heves vm. 544.

Tiszolcz mv. Kis-Hont vm. 80.
Toka b. Abauj vm. 56.
Tolcsva mv. Zemplén vm. 234, 240, 264.
Told b. 572.
Tolmach b. Erdély 263.
Tolna vm. alisp. 280, 309.
Tolvajfölde Pozsony vm. 22.
Tomb tn. 49.
Tompa, Tompos tn. 27, 347.
Topoly fly. 219, 340.
Topolya f. Zemplén vm. 223.
Tord b. Somogy vm. 316.
Torda vs. 520.
Tordacs f. Fehér vm. 409.
Tordus b. 191.
Torna, Torruna b. 222.
Torna fly. Veszprém vm. 445.
Tornallyai cs. 94, 472.
Toronya f. Zemplén vm. 264, 283.
Tornouch b. K. Hont vm. 80.
Tornaszigeti monostor 67.
Torvaj f. Somogy vm. 284, 531.
Tótfalu b. Bács vm. 81.
Tóth Lőrincz 529, 582.
Tothd b. Bars vm. 546.
Tóti b. Somogy vm. 450.
Tóthmihál b. Zemplén vm. 416.
Tóthországi bánok 79, 83, 92, 170. 176, 296, 323, 401, 534, 608.
Tököl f. Pest vm. 158.
Tömérke p. Somogy vm. 172.
Töttős f. Baranya vm. 617.
Trencsén vm. főisp. 1, 132, 570.
Treutul tn. 296, 338, 389, 585.
Tunyog f. és o. sz. cs. Szatmár vm. 150.
Tur f. Hont vm. 487.
Turch, Turs tn. 208, 346.
Turek b. Kis-Hont vm. 80.
Turma tn. 106.
Turnai cs. 126.
Turócz vm. főisp, 608.
Turóczi cnt. 27, 202, 322.
Turóczi cs. 322.
Turina fly. 421.
Turso tn. 519.
Turuch fly. 169.
Turusdi cs. 365, 384.
Tuzsér f. Szabolcs vm. 302, 303, 553.
Türjei cnt. 443.
Tygyews tn. 607.
Tyukod f. és o. sz. cs. Szatmár vm. 149, 150.

Ubris f. Ungh vm. 411.
Ubul tn. 430.
Udvarnokok 449.
Ugali cs. 69, 246, 253, 284, 395, 502, 527, 545.
Ugod vr. 103, 194, 198.
Ugrin tn. 36, 121, 275.
Ujfalu b. 358. Gömör vm. 473, 535, Torda vm. 258. Zemplén vm. 264.
Ujhely mv. 93, 265.
Ujhelvár 92.
Ujmál b. Pilis vm. 180.
Ungh fly. 160.
Unghi főesp. 237.
Urbánosfalva 358.
Urbuvan patak 273.
Urdug tn. 130.
Urkuta b. 370.
Urréve b. Kis-Hont vm. 80.

Vácz vs. 142.
Váczi cs. 6, 39.
Váczi püsp. 79, 176, 296, 533.
Vadász p. Bihar vm. 286.
Wafa tn. 373.
Vág fly. 323.
Wagoch tn. 454.
Vajnatina f. Ungh vm. 411.
Vál f. Fehér vm. 600.
Valkó vm. alisp. 210. főisp. 268.
Valkói cs. 474.
Vámos f. Borsod vm. 260, 335.
Várad f. Nógrád vm. 44.
Váradi alvajda 263.
Váradpatak Nógrád vm. 51.
Várasdobos b. 249.

Varasy b. 358.
Várdai cs. 256.
Várna vr. 502.
Varsan (Wosyan) b. Heves vm. 318. Nógrád vm. 50. Temes vm. 460.
Vas p. Komárom vm. 7.
Vas vm. főisp. 216, 290.
Vasad b. Bihar vm. 261.
Vasardi cs. 23.
Vásárhely b. Csanád vm. 365.
Vasary cs. 38.
Vasvár 568.
Vasvári kápt. és tagjai 290, 292. 561.
Wecce tn. 454.
Vechyk, Veychk, Veyck b. és o. sz. cs. Heves vm. 103. 194, 544.
Vedrőd f. Pozsony vm. 583.
Wegwolkan b. 368.
Wel tn. 541.
Velykei cs. 246.
Venecie b. Bács vm. 81.
Vép f. Vas vm. 564.
Vereb b. és o. sz. cs. 109, 110.
Verebély mv. Bars mv. 573.
Veresegyház b. 276.
Verespatak, Szolnok vm. 471.
Vernel tn. 168.
Verpeléth f. és o. sz. cs. Heves vm. 102, 194.
Verusdob b. 367.
Vérvölgy b. Szolnok vm. 64.
Vesela patak 569.
Veszel b. 427.
Vesszős fly. Bihar vm. 130.
Veszprém vm. alisp. és szolgabirák 333.
Veszprém vs. 334, 515.
Veszprémi kápt. és tagjai 104. 254. 445. 490. 506. 514.
Veszprémi püsp. 79. 166. 173. 176. 210. 246. 296. 349. 534.
Vetési cs. 428.
Weyky cs. 580.
Veythch Veytih tn. 104. 167. 445. 488.
Weytyhi cs. 67.
Vezzeus tn. 178.
Vid, Vida tn. 100, 197. 358.
Vidna b. Ungh vm. 222.
Vidtelek b. 8.
Vilmus tn. 488.
Vinna mv. Ungh vm. 421.
Virágosberek és o. sz. cs. Vas vm. 560.
Visegrád vr. 1—3. 5—7. 12, 14. 19. 25. 32, 43, 47. 48, 53, 57, 61. 67—69, 72, 74, 82, 87. 89, 96. 103. 110, 121. 137. 140. 141. 143. 146. 154, 157. 162, 174. 186, 188. 195, 198. 202. 203. 208. 212. 215. 231. 234, 239. 244, 251. 255, 262. 264. 272, 286, 288, 289, 296. 307. 310. 321. 324, 328, 337, 341, 346. 350. 360. 377. 383, 386, 388, 389. 393, 396—398. 401, 406, 408. 410. 422, 443, 445. 453. 455, 459, 464. 467. 471, 472. 474. 478, 487. 497. 501—503. 506. 512. 517. 526. 527. 531. 543. 550. 552. 553. 559. 560. 561. 566. 581. 582. 585. 588. 589, 591. 603. 606. 609. 616. 620—622.
Visk b. Zemplén vm. 227.
Wisniche fly. Ungh vm. 412.
Visnyó f. Zemplén vm. 362. 587.
Visoly f. Abauj vm. 65. 102. 266. 270. 429. 536. 568.
Visznek f. Heves vm. 318.
Vitéz f. és o. sz. cs. Sáros vm. 301. 534.
Viz-erek 346.
Vizkelet f. Pozsony vm. 125.
Wklew. Wkleleu. Vlelew tn. 351. 496. 567.
Vlwing tn. 182.
Vnka tn. 159.
Vodakol b. 358.
Wolcaz b. 572.
Volfart tn. 294.
Vosunthow b. 368.
Voszaxwelgh hm. 214.

Voydai cs. 242.
Woyk tn. 62, 66, 270.
Woyta b. Fehér vm. 231.
Wra b. és o. sz. cs. Szatmár vm. 150.
Vrach tn. 464.
Vrhuvan b. Gömör vm. 273.
Wrsi cs. 207.
Wrnzlanus b. 367.
Wsa. Wse tn. 39. 264.
Wsuckviz 160.
Wturber tn. 607.
Vud b. Zemplén vm. 542.

Ygantew b. Temes vm. 460.
Yregi cs. 474.
Yszolt tn. 322.

Zaah nemz. 139.
Zaard vr. 505.
Zabragh b. Zemplén vm. 256. 595.
Zad hn. 369.
Zágráb vs. 406.
Zágrábi kápt. 307.
Zágrábi püsp. 79. 176. 296. 533.
Zagragh b. Gömör vm. 436.
Zagyva fly. 77.
Záhony f. Ungh vm. 363.
Zahun b. Szaboles vm. 86. 90. 91. 205. 217.
Zakala vr. 55. 474.
Zakalus tn. 271.
Zakul. Zekul tn. 99. 149. 158. 232. 326.
Zala (Selye) Pozsony vm. 125.
Zala vm. főisp. 254.
Zalai cs. 394.
Zalaszeghi cs. 170.
Zalkywlese b. Ungh vm. 411. 413.
Zalouch. Zalok, Zolouch tn. 160. 341, 343, 379, 460, 506, 575.
Zalouchháza b. Gömör vm. 10. 173. 535.
Zamarkuth b. Somogy vm. 316.
Zanath b. 367.
Zanchek tn. 572.
Zantowtelek b. Szaboles vm. 401.
Zapakon hn. Fehér vm. 505.
Zarchatelek b. Temes vm. 459.
Zavb. 359. alazyg
Zeak tn. 229.
Zebegeni apátság 525.
Zebegneu tn. 379. 575.
Zederegh b. és o. sz. cs. 352. 396. 514.
Zederesi cs. 67.
Zeek b. Temes vm. 460. hn. Szaboles vm. 306.
Zeeki. Zeki cs. 187. 282. 335. 433. 536.
Zeghy cs. 241.
Zegy b. Csongrád vm. 123.
Zekmal hn. 180.
Zelemech b. 159.
Zeleméri cs. 26.
Zelewsi cs. Szaboles vm. 305.
Zelyche b. Valkó vm. 585.
Zemechen patak 160.
Zemere nemz. és tn. 546.
Zemesnye b. Szolnok vm. 471.
Zemplén mv. 552.
Zemplén vm. alisp. 245.
Zempléni főesp. 57. 128. 235. 236. 238. 304. 375. 509. 540. 543.
Zendy cs. 48.
Zenegethew b. Gömör vm. 10.
Zenie palotája Esztergom vs. 176.
Zenthus tn. 541.
Zenthyosth b. Szepes vm. 442.
Zeredahel b. 425.
Zeremchvyz Zemplén vm. 542.
Zernye b. Bereg vm. 508.
Zenke tn. 281.
Zeurus tn. 188.
Zkalmuk b. K. Hont vm. 80.
Zkork b. K. Hont vm. 80.
Zoard tn. 375.
Zobadgutine b. Fehér vm. 262.
Zobonya tn. 156.
Zobori cnt. 480. 494. 552. 573.
Zoda tn. 444.
Zohana b. Abauj vm. 142.
Zolna fly. 27.

Varasy b. 358.
Várdai cs. 256.
Várna vr. 502.
Varsan (Wosyan) b. Heves vm. 318. Nógrád vm. 50. Temes vm. 460.
Vas p. Komárom vm. 7.
Vas vm. főisp. 216, 290.
Vasad b. Bihar vm. 261.
Vasardi cs. 23.
Vásárhely b. Csanád vm. 365.
Vasary cs. 38.
Vasvár 568.
Vasvári kápt. és tagjai 290, 292. 561.
Wecce tn. 454.
Vechyk, Veychk, Veyck b. és o. sz. cs. Heves vm. 103. 194, 544.
Vedrőd f. Pozsony vm. 583.
Wegwolkan b. 368.
Wel tn. 541.
Velykei cs. 246.
Venecie b. Bács vm. 81.
Vép f. Vas vm. 564.
Vereb b. és o. sz. cs. 109, 110.
Verebély mv. Bars mv. 573.
Veresegyház b. 276.
Verespatak, Szolnok vm. 471.
Vernel tn. 168.
Verpeléth f. és o. sz. cs. Heves vm. 102, 194.
Verusdob b. 367.
Vérvölgy b. Szolnok vm. 64.
Vesela patak 569.
Veszel b. 427.
Vesszős fly. Bihar vm. 130.
Veszprém vm. alisp. és szolgabirák 333.
Veszprém vs. 334, 515.
Veszprémi kápt. és tagjai 104. 254. 445, 490, 506. 514.
Veszprémi püsp. 79, 166. 173. 176. 210, 246, 296. 349. 534.
Vetési cs. 428.
Weyky cs. 580.
Veytheh Veytih tn. 104, 167, 445. 488.
Weytyhi cs. 67.
Vezzeus tn. 178.
Vid, Vida tn. 100, 197. 358.
Vidna b. Ungh vm. 222.
Vidtelek b. 8.
Vilmus tn. 488.
Vinna mv. Ungh vm. 421.
Virágosberek és o. sz. cs. Vas vm. 560.
Visegrád vr. 1—3. 5—7. 12, 14. 19. 25. 32, 43. 47. 48, 53, 57. 61. 67—69, 72, 74, 82. 87. 89. 96. 103, 110, 121. 137. 140. 141. 143. 146. 154, 157, 162. 174. 186. 188. 195, 198. 202. 203. 208. 212. 215. 231. 234, 239. 244, 251, 255. 262. 264, 272. 286, 288, 289. 296. 307. 310, 321, 324, 328, 337, 341, 346. 350. 360. 377, 383. 386. 388. 389. 393, 396—398, 401, 406, 408. 410. 422, 443, 445, 453. 455, 459, 464. 467, 471, 472, 474, 478, 487. 497. 501—503, 508. 512. 517. 526. 527. 531. 543. 550. 552, 553. 559. 560, 561. 566, 581. 582. 585. 588. 589, 591, 603. 606. 609. 616. 620—622.
Visk b. Zemplén vm. 227.
Wisniche fly. Ungh vm. 412.
Visnyó f. Zemplén vm. 362. 587.
Visoly f. Abauj vm. 65. 102. 266. 270, 429, 536, 568.
Visznek f. Heves vm. 318.
Vitéz f. és o. sz. cs. Sáros vm. 301. 534.
Viz-erek 346.
Vizkelet f. Pozsony vm. 125.
Wklew, Wkleleu, Vlelew tn. 351. 496, 567.
Vlwing tn. 182.
Vnka tn. 159.
Vodakol b. 358.
Wolcaz b. 572.
Volfart tn. 294.
Vosunthow b. 368.
Voszavwelgh hn. 214.

Voydai cs. 242.
Woyk tn. 62, 66, 270.
Woyta b. Fehér vm. 231.
Wra b. és o. sz. cs. Szatmár vm. 150.
Vrach tn. 464.
Vrhuvan b. Gömör vm. 273.
Wrsi cs. 207.
Wruzlanus b. 367.
Wsa, Wse tn. 39. 264.
Wsusckviz 160.
Wturber tn. 607.
Vud b. Zemplén vm. 542.

Ygantew b. Temes vm. 460.
Yregi cs. 474.
Yszolt tn. 322.

Zaah nemz. 139.
Zaard vr. 595.
Zabragh b. Zemplén vm. 256. 595.
Zad hn. 369.
Zágráb vs. 406.
Zágrábi kápt. 307.
Zágrábi püsp. 79. 176. 296. 533.
Zagragh b. Gömör vm. 436.
Zagyva fly. 77.
Záhony f. Ungh vm. 363.
Zahun b. Szaboles vm. 86. 90. 91. 205. 217.
Zakala vr. 55. 474.
Zakalus tn. 271.
Zakul, Zekul tn. 99. 149. 158. 232. 326.
Zala (Selye) Pozsony vm. 125.
Zala vm. főisp. 254.
Zalai cs. 394.
Zalaszeghi cs. 170.
Zalkywlese b. Ungh vm. 411. 413.
Zalouch, Zalok, Zolouch tn. 160. 341, 343, 379, 460. 506. 575.
Zalouchháza b. Gömör vm. 10. 473. 535.
Zamarkuth b. Somogy vm. 316.
Zanath b. 367.
Zanchek tn. 572.
Zantowtelek b. Szaboles vm. 401.
Zapakon hn. Fehér vm. 505.
Zarchatelek b. Temes vm. 459.
Zavb. 359. alazyg
Zeak tn. 229.
Zebegeni apátság 525.
Zebegneu tn. 379, 575.
Zederegh b. és o. sz. cs. 352. 396. 514.
Zederesi cs. 67.
Zeek b. Temes vm. 460. hn. Szaboles vm. 306.
Zecki, Zeki cs. 187. 282. 335. 433. 536.
Zeghy cs. 241.
Zegy b. Csongrád vm. 123.
Zekmal hn. 180.
Zelemech b. 159.
Zeleméri cs. 26.
Zelewsi cs. Szaboles vm. 305.
Zelyche b. Valkó vm. 585.
Zemechen patak 160.
Zemere nemz. és tn. 546.
Zemesnye b. Szolnok vm. 471.
Zemplén mv. 552.
Zemplén vm. alisp. 245.
Zempléni főesp. 57. 128. 235. 236, 238. 304. 375. 509. 540. 543.
Zendy cs. 48.
Zenegethew b. Gömör vm. 10.
Zenie palotája Esztergom vs. 176.
Zenthus tn. 541.
Zenthyosth b. Szepes vm. 442.
Zeredahel b. 425.
Zeremchvyz Zemplén vm. 542.
Zernye b. Bereg vm. 508.
Zenke tn. 281.
Zeurus tn. 188.
Zkalnuk b. K. Hont vm. 80.
Zkork b. K. Hont vm. 80.
Zoard tn. 375.
Zobadgutine b. Fehér vm. 262.
Zobonya tn. 156.
Zobori cnt. 480. 494. 552, 573.
Zoda tn. 444.
Zohana b. Abauj vm. 142.
Zolna fly. 27.

Zolomuchtelke b. Baranya vm. 509.
Zólyom vm. főisp. 31. 132. 145. 203.
Zombor f. Zemplén vm. 542.
Zombor molna hely 228.
Zomlyn b. Bihar vm. 39.
Zonduch vs. 406.
Zonk tn. 76. 219. 339.
Zopa tn. 564.
Zor tn. 398.
Zowchuk tn. 609.
Zsadány f. Zemplén vm. 97.
Zsarnó f. Torna vm. 11.
Zseliz f. Bars vm. 288.
Ztaari cs. 306.
Ztraak b. Baranya vm. 277.
Zubugya b. és o. sz. cs. Zemplén vm. 222, 244, 416.
Zubuna fly. 221.
Zuchy b. Bács vm. 81.
Zughalmi főesp. 319.
Zumchuk tn. 123.
Zuna b. Szolnok vm. 63.
Zundreu b. Ungh vm. 551.
Zuvát tn. 420.
Zwha b. 418.
Zykechi cs. 207.
Zyly f. és o. sz. cs. Pozsony vm. 125. 133.
Zynay cs. 264.
Zynta b. Zaránd vm. 483.
Zyroka b. 211.
Zyrthwa fly. Ungh vm. 413.

emlékezetes írásai. 1686—1705. II. kötet: Leveles könyvei és egyéb [illegible]
írásai. (Monum. Script. 25. kötet két részben, 24. kötet.) 1686—1873. [illegible]
784 lap. II. XVI és 707 lap. 7 frt.

Kritobúlosz: II. Mehemet élete. A magyar tudományos Akadémia tört[illegible] [illegible]ága által kiadott görög szövegei ugyannak megfejtéséből fordította S[illegible] [illegible]ly. Egy kötet. (Monum. Script. 22. kötet.) 1875. X és 275 lap. 2 fr[illegible]

Történelmi naplók. 1663—1719. Közli Thaly Kálmán. Ottlyk [illegible] életleírása. — Bartfai követek naplója az ónodi gyűlésről. — Gr. T[illegible] és Pápai János nándor-fejérvári követségének diariuma. — Ifj. Tset[illegible] krónikája. — Rivollinyi István töredék-naplója. — Ritter György Já[illegible] emlékirata. Egy kötet. (Monum. Script. 27. kötet.) 1875. XXXII és 6[illegible]

[illegible] Közl. Szilágyi [illegible]
Négy kötetben. (Monum. Script. 21, 28, 29. és 30. kötet. 1877.) 8 frt.

HARMADIK OSZTÁLY: ORSZÁGGYŰLÉSEK

MAGYAR ORSZÁGGYŰLÉSI EMLÉKEK, történeti bevezetésekkel, Fra[illegible] [illegible]mostól. Első kötet: 1526—1536. Budapest, 1874. XXXII és 550 [illegible] *Monum. Comitialia. I. köt.* — Második kötet: 1537—1545. Budapest, 1[illegible] 5 frt. *Monum. Comitialia. II. kötet.* — Harmadik kötet: 1546—1556. Bu[illegible] 617 lap. — *Monum. Comitialia. III. köt.* Ára 5 frt. — Negyedik kötet. Budapest, 1877. 670 lap. Ára 5 frt. — Ötödik kötet. 1564—72. [illegible] Budapest, 1878. Ára 5 frt. — Hatodik kötet. 1573—1581. 549 lap. [illegible] Ára 5 frt. Hetedik kötet. 1582—1587. 584. lap. Ára 3 frt.

ERDÉLYI ORSZÁGGYŰLÉSI EMLÉKEK történeti bevezetésekkel Szilá[illegible] [illegible]dortól. I. kötet. 1540—1556. XVI és 596 l. Ára 3 frt. Második k[illegible] 1876. 584 l. Budapest 1877. Ára 3 frt. — Harmadik kötet. Budapest, 18[illegible] Negyedik kötet. Budapest 1879. Ára 3 frt. Ötödik kötet. 3 frt. — Hatod[illegible] Hetedik kötet. 3 frt. — Nyolczadik kötet 3 frt.

NEGYEDIK OSZTÁLY: DIPLOMÁCZIA.

MAGYAR DIPLOMÁCZIAI EMLÉKEK, az Anjou-korból, szerk. Wenzel [illegible] Első kötet: 1268—1341. Budapest. 1874. XXX és 425 lap. 3 frt. [illegible]sodik kötet: 1341—1370. Budapest, 1875. XXX és 627 lap. 3 frt. [illegible] kötet: 1371—1426. Budapest, 1876. XXVIII és 771 l. 4 frt. *Monum. [illegible] II., III. kötet.*

MAGYAR DIPLOMÁCZIAI EMLÉKEK Mátyás király korából. [illegible]

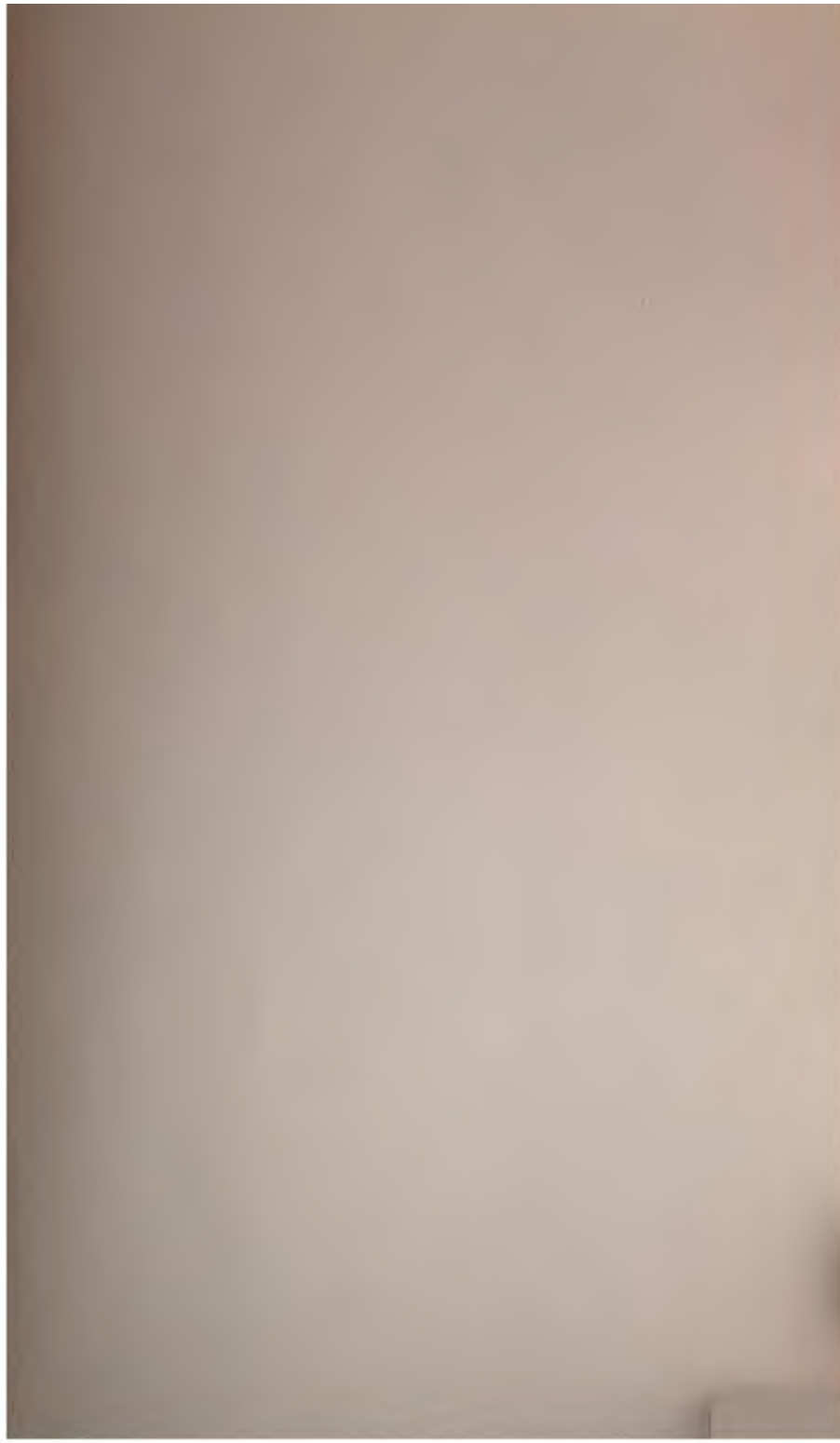

STANFORD
UNIVERSITY
LIBRARIES
LELAND STANFORD JUNIOR UNIVERSITY
ORGANIZED 1891

Stanford University Libraries
3 6105 005 505 370

DB
932
M63
Suppl.
3
1883

STANFORD UNIVERSITY LIBRARIES
CECIL H. GREEN LIBRARY
STANFORD, CALIFORNIA 94305-6004
(415) 723-1493

All books may be recalled after 7 days

DATE DUE